

令和6年版

仙台市の国民健康保険

(令和5年度実績)

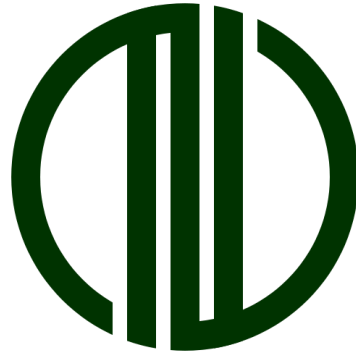

仙 台 市

仙 台 市 の 概 要

人 口	1,096,091 人
世帯数	549,261 世帯
市域面積	786.35 k m ²
医療施設数	・ 病 院 56 所 ・ 一般診療所 945 所 ・ 歯科医療所 602 所
医療従事者数	・ 医 師 3,949 人 ・ 歯 科 医 師 1,244 人 ・ 薬 剤 師 3,434 人 ・ 看 護 師 11,928 人 ・ 準 看 護 師 1,696 人

※ 人口・世帯数は、令和6年5月1日現在
(まちづくり政策局政策企画部政策企画課推計)

※ 医療施設数は、令和3年10月1日現在
医療従事者数は、令和2年12月末現在
(R5仙台市統計書：まちづくり政策局政策企画部政策企画課)

目 次

〔 沿 革 〕

1 国民健康保険事業の沿革	3
---------------------	---

〔 組 織 〕

1 事務機構	27
2 事務分掌	28
(1) 本 庁	28
(2) 行政区	29
3 職員配置状況	30

〔 国民健康保険運営協議会 〕

1 国民健康保険運営協議会	33
(1) 令和5年度開催状況	33
(2) 委員の構成	33
(3) 委員名簿	34

〔 被保険者 〕

1 世帯・被保険者の加入状況	36
(1) 行政区別	36
(2) 月別	38
① 世帯	38
② 被保険者	39
(3) 年度別・構成別	40

図 表

世帯数の推移, 被保険者数の推移, 加入率の推移, 一世帯当たり被保険者数の推移

2 被保険者の年齢構成	42
(1) 年齢階層別人口及び被保険者数	42
(2) 年齢構成の推移	44

図 表

年齢階級別人口及び被保険者構成, 年齢構成の推移

3 外国人の加入状況	45
(1) 行政区別	45
(2) 年度別	45

4 異動状況	46
--------------	----

(1) 行政区別	46
(2) 月別	46
(3) 年度別	46

[保険給付]

1 療養の給付等の状況	50
年度別	50
図表	
療養の給付等内訳構成比，療養の給付等の伸び率の推移，費用額による対前年度比， 受診率の推移，一件当たり費用額の推移（療養の給付等），一人当たり費用額の推移（療 養の給付等），一件当たり費用額の推移（診療別）	
2 療養費等の状況	54
(1) 年度別	54
(2) 事由別	54
3 高額療養費の状況	56
年度別	56
4 決算医療諸率	58
5 東日本大震災に係る一部負担金等免除の状況	60
(1) 一部負担金等免除	60
(2) 一部負担金等還付	60
6 その他の保険給付の状況	61
(1) 出産育児一時金等の年度別支給状況	61
(2) 限度額適用認定証・標準負担額減額認定証発行状況	61
(3) 特定疾病療養受療証発行状況	61
7 レセプト点検の実施状況	62
過誤調整分・年度別	62
8 再審査申立て状況	62
年度別	62
9 不正不当利得返還請求・第三者求償の状況	64
(1) 不正不当利得に係る徴収金・返還金の状況（行政区別）	64
(2) 不正不当利得に係る徴収金・返還金の状況（年度別）	64
(3) 第三者行為求償による第三者納付金の状況（行政区別）	64
(4) 第三者行為求償による第三者納付金の状況（年度別）	64

〔 保健事業 〕

1 保健事業の実施状況	66
(1) 特定健診・特定保健指導事業	66
① 特定健診受診者数	66
② 健診有所見数	66
③ 特定保健指導実施状況	67
④ メタボリックシンドローム判定	67
⑤ 法定報告による実施率の経年変化	68
(2) 市民健診に係る助成	68
(3) 医療費通知	68
(4) 保健事業費の状況	68

〔 保険料 〕

1 保険料諸率の推移	70
(1) 医療分	70
(2) 支援分	70
(3) 介護分	70
2 保険料軽減の状況	72
(1) 行政区別	72
(2) 年度別	72
3 保険料減免の状況	74
(1) 全市の状況	74
(2) 年度別の状況	74
(3) 東日本大震災に係る保険料減免の状況	75
(4) ウクライナ避難民に係る保険料の減免の状況	75
4 保険料段階別被保険者数別世帯数の状況	76
5 保険料収納状況	78
(1) 全 市	78
(2) 行政区別	79
(3) 年度別推移	80
(4) 納付方法別収納状況	81
(5) 滞納処分（差押）状況	81

〔 財政状況 〕

1 令和5年度決算状況	85
2 歳入決算状況の推移	86
3 歳出決算状況の推移	87
4 令和6年度当初予算	88

[事業年報]

1	国民健康保険事業状況報告書（事業年報）A表	91
2	国民健康保険事業状況報告書（事業年報）B表（1）	92
	国民健康保険事業状況報告書（事業年報）B表（2）	94
	国民健康保険事業状況報告書（事業年報）B表（3）	95
	国民健康保険事業状況報告書（事業年報）B表（4）	96
3	国民健康保険事業状況報告書（事業年報）C表（1）	97
	国民健康保険事業状況報告書（事業年報）C表（2）	98
	国民健康保険事業状況報告書（事業年報）C表（3）	99
4	国民健康保険退職者医療事業状況報告書（退職者医療事業年報）E表（1）	100
	退職者医療にかかる一般状況・経理状況	
	国民健康保険退職者医療事業状況報告書（退職者医療事業年報）E表（2）	101
	国民健康保険退職者医療事業状況報告書（退職者医療事業年報）E表（3）	102
5	国民健康保険退職者医療事業状況報告書（退職者医療事業年報）F表（1）	103
	退職者医療にかかる医療給付状況	
	国民健康保険退職者医療事業状況報告書（退職者医療事業年報）F表（2）	104
	退職者医療にかかる医療給付状況	

浴 革

1 国民健康保険事業の沿革

年 月	事 業 内 容	国 の 施 策
昭和13. 7		国民健康保険法施行
29. 6	民生部社会課内に調査係を設置	
30. 1	国保調査委員会設置（委員16名）	
2	第1次医療調査実施	
5	第1次全市世帯調査実施	
9	第2次医療調査実施	
31. 12	第2次全市世帯調査実施	
32. 4	調査委員会が国保実施を市長に答申 調査委員会を準備委員会に切替え （委員20名）	
6	第3次全市世帯調査実施	
7	市議会にて国保関係議案可決 民生部内に国民健康保険課設置 庶務係，資格係，賦課徴収係， 給付係，審査係（職員70名）	
11	国保事業開始 給付割合 5割 給付期間 3年 助産費 1,000円 葬祭費 2,000円 国保運営協議会（委員20名） 診療報酬審査委員会（委員21名）	
33. 12		国民健康保険法の全部改正
34. 1		新法施行 実施団体を市町村に義務付け
4	国保運営協議会委員21名に増員	
36. 4		国民皆保険制度の確立 国庫負担金交付率 20/100 調整交付金交付率 5/100 給付割合 5割
7		医療費12.5%引上げ
10		結核予防法，精神衛生法適用世帯主の法定 7割給付
12		医療費 2.3%引上げ
37. 4		助産費補助制度実施 1件当たり 2,000円×1/3 国庫負担金交付率の改正 20/100 → 25/100
6	国民健康保険課の機構を改革 庶務係，賦課係，徴収係，給付係，保健施 設係に改組	
38. 4	保険料賦課期日を年2回（4月・10月）に改 正 助産費支給額の改正 1,000円 → 2,000円	保険料軽減制度実施 保険料軽減交付金の創設 調整交付金交付率の改正 5/100 → 10/100

年 月	事 業 内 容	国 の 施 策
38. 10		給付期間制限の撤廃 世帯主給付割合の改正 5割 → 7割
39. 4	葬祭費支給額の改正 2,000 円 → 3,000 円	
41. 1		国庫負担金交付率の改正 25/100 → 40/100 調整交付金交付率の改正 10/100 → 5/100
41. 4	80歳以上の高齢被保険者に対する医療費の10割 給付実施 助産費支給額の改正 2,000 円 → 3,000 円	
8 10 12	作並, 秋保温泉に4ヵ所の指定保養所設置 保険料賦課事務を電算処理化 国保事業財政調整基金条例制定	医療費, 医科7.68%・歯科12.65%引上げ
42. 1	世帯員給付割合の改正 5割 → 7割	
43. 1		世帯員給付割合の改正 5割 → 7割
4 5	診療報酬審査委員会委員24名に増員 保険料賦課限度額の引き上げ 50,000 円 → 60,000 円 小原, 鎌先, 遠刈田, 青根温泉に6ヵ所の指定 保養所増設	
44. 4 9	助産費支給額の改正 3,000 円 → 5,000 円 助産費支給額の改正 5,000 円 → 10,000 円	助産費補助金の改正 2,000 円×1/3 → 10,000 円×1/3
45. 2 7		医療費, 医科8.77%・歯科9.73%引上げ 医療費, 医科0.97%引上げ
46. 4 11	外国人(大韓民国, 朝鮮民主主義人民共和国, 中華人民共和国)の加入を認める 75歳以上の高齢被保険者に対する医療費の10割 給付実施	
47. 2		医療費, 医科・歯科 13.7%・薬局6.54% 引上げ
4	診療報酬審査委員会委員27名に増員 保険料賦課期日を年1回(4月)に改正 葬祭費支給額の改正 3,000 円 → 5,000 円 保険料賦課限度額の引き上げ 60,000 円 → 80,000 円	

年 月	事 業 内 容	国 の 施 策
48. 1	1歳未満の乳幼児被保険者に対する医療費の10割給付実施	
4	全外国人の加入を認める	
49. 1	2歳未満の乳幼児被保険者に対する医療費の10割給付実施	
2		医療費，医科19.1%・歯科19.9%・薬局8.5%引上げ
4	助産費支給額の改正 10,000円 → 20,000円 保険料賦課限度額の引き上げ 80,000円 → 100,000円	助産費補助金の改正 10,000円×1/3 → 20,000円×1/3 臨時財政調整交付金の創設
5	国民健康保険課の機構を改革 庶務係，資格係，賦課係，徴収係，給付係に改組	
7	高額療養費支給制度実施（任意） 自己負担限度額 30,000円 （市単独事業により68・69歳以上の老人に対する一般会計からの助成実施）	
10		医療費，医科16.0%・歯科16.2%・薬局6.6%引上げ
50. 1	3歳未満の乳幼児被保険者に対する医療費の10割給付実施	
4	保険料賦課限度額の引き上げ 100,000円 → 120,000円 診療報酬審査支払事務を宮城県国民健康保険団体連合会に委託 診療報酬審査委員会を廃止	
7	助産費支給額の改正 20,000円 → 30,000円 葬祭費支給額の改正 5,000円 → 10,000円	助産費補助金の改正 20,000円×1/3 → 40,000円×1/3
8	保険料収納事務を電算処理化	
10		高額療養費支給制度実施（法定） 自己負担限度額 30,000円
51. 1	3歳児入院被保険者に対する医療費の10割給付実施 助産費支給額の改正 30,000円 → 40,000円	
4	保険料賦課限度額の引き上げ 120,000円 → 150,000円	医療費，医科 9.0%・薬局 4.9% 引上げ
8		医療費，歯科 9.6%引上げ 高額療養費自己負担限度額の改正 30,000円 → 39,000円
52. 4	保険料賦課限度額の引き上げ 150,000円 → 170,000円	
10	助産費支給額の改正 40,000円 → 60,000円 葬祭費支給額の改正 10,000円 → 20,000円	助産費補助金の改正 40,000円×1/3 → 60,000円×1/3

年 月	事 業 内 容	国 の 施 策
53. 2		医療費, 医科 9.3%・歯科12.5%・薬局 1.6%・平均9.6%引上げ
4	保険料賦課限度額の引き上げ 170,000 円 → 190,000 円	
54. 4	保険料賦課限度額の引き上げ 190,000 円 → 220,000 円	
12	助産費支給額の改正 60,000 円 → 80,000 円 葬祭費支給額の改正 20,000 円 → 30,000 円	助産費補助金の改正 60,000 円×1/3 → 80,000 円×1/3
55. 4	保険料賦課限度額の引き上げ 220,000 円 → 240,000 円	
9	宮城県国民健康保険団体連合会の保養施設事業に参加 仙台市指定保養所を廃止	
56. 4	保険料賦課限度額の引き上げ 240,000 円 → 260,000 円	
6		医療費, 医科 8.4%・歯科 5.9%・薬局 3.8%引上げ, 薬価基準18.6%引下げ
57. 3	助産費支給額の改正 80,000 円 → 100,000 円	助産費補助金の改正 80,000 円×1/3 → 100,000 円×1/3
4	保険料賦課限度額の引き上げ 260,000 円 → 270,000 円	
9		高額療養費自己負担限度額の改正 39,000 円 → 45,000 円 (老人医療対象者及び市民税非課税世帯は 39,000円据置)
58. 1		薬価基準 4.9%引下げ 高額療養費自己負担限度額の改正 45,000 円 → 51,000 円 (非課税世帯は39,000円据置)
2		老人保健法施行 一部負担金の導入 入院1日 300円(2ヵ月限度) 外来1ヵ月 400円 医療費, 医科0.29%・歯科0.02%・平均 0.2%引上げ
4	保険料賦課限度額の引き上げ 270,000 円 → 280,000 円	
10	給付事務を電算処理化	
59. 3		医療費, 医科3.0%・歯科1.1%・薬局 1.0%・平均2.8%引上げ, 薬価基準16.6%引下げ (医療費ベース 5.1%)

年 月	事 業 内 容	国 の 施 策
59. 4	乳幼児医療費助成制度に所得制限導入し，所得限度額を2,148,000円に扶養親族1人につき29万円（老人扶養親族の場合35万円）を加えた額とする 宮城県国民健康保険団体連合会の高額医療費共同事業に参加 保険料賦課限度額の引き上げ 280,000円 → 300,000円	
59. 10		退職者医療制度の創設 高額療養費支給制度の改正 市民税非課税世帯の自己負担限度額の引下げ 39,000円 → 30,000円 世帯合算の実施 同一世帯で30,000円〔市民税非課税世帯21,000円〕以上の自己負担額を合算 多数該当の実施（申請月の前1年間に3回以上受給した場合） 4回目以降 課税世帯 30,000円 非課税世帯 21,000円 長期疾病 10,000円 一般被保険者に対する国庫負担金交付率の改正 総医療費×40/100 → 総医療費×平均給付率×40/100 一般被保険者に対する調整交付金交付率の改正 総医療費×5/100 → 総医療費×平均給付率×10/100
60. 3		医療費，医科 3.5%・歯科 2.5%・薬局 0.2%・平均3.3%引上げ，薬価基準 6.0%引下げ（医療費ベース 2.1%）
4	国民健康保険運営協議会に被用者保険等保険者代表が2名加わり23名に 葬祭費支給額の改正 30,000円 → 40,000円 保険料賦課限度額の引き上げ 300,000円 → 325,000円	
10	国民健康保険料嘱託徴収員制度を採用	
61. 3	助産費支給額の改正 100,000円 → 130,000円	助産費補助金の改正 100,000円×1/3 → 130,000円×1/3
4	保険料賦課限度額の引き上げ 325,000円 → 350,000円	医療費，医科 2.5%・歯科 1.5%・薬局 0.3%・平均2.3%引上げ，薬価基準 5.1%引下げ（医療費ベース 1.6%）

年 月	事 業 内 容	国 の 施 策
61. 4		5人未満法人事業所等の被用者保険適用拡大 (61年度から63年度まで段階的に拡大)
5		高額療養費自己負担限度額の改正 市民税課税世帯 51,000 円 → 54,000 円
11	オンラインシステム導入	
62. 1		老人保健法の一部改正 一部負担金の引上げ 入院1日 300円 → 400円(限度なし) 外来1ヵ月 400円 → 800円 老人保健拠出金の加入者按分率を80%に引上げ 62 ~ 平成元年度 90 % 平成2年度 ~ 100 % 保険料滞納者に対する給付制限措置の導入 (被保険者資格証明書の発行)
62. 4	保険料の納期を年6回から12回に拡大(暫定賦課制度の導入) 保険料口座振替制度の導入 葬祭費支給額の改正 40,000 円 → 50,000 円 保険料賦課限度額の引き上げ 350,000 円 → 370,000 円 国民健康保険課の機構を改革 庶務係, 賦課係, 収納係, 給付係に改組	
11	宮城町と合併 宮城総合支所福祉課国民健康保険係を新設	
63. 3	秋保町と合併 秋保総合支所福祉課国保年金係を新設 泉市と合併 泉総合支所民生部保険年金課国民健康保険係, 給付係を新設	
4	保険料賦課限度額の引き上げ 370,000 円 → 390,000 円 資格, 給付事務について宮城県国民健康保険団体連合会の電算共同処理事業に参加	医療費, 医科 3.8%・薬局 1.7%・平均 3.4%引上げ, 薬価基準10.2%引下げ (医療費ベース 2.9%)
6		国民健康保険法の一部改正 保険基盤安定制度の創設 高医療費市町村指定に伴う安定化計画の策定 高額医療費共同事業の拡充強化 (基準額 100万円→ 80 万円) 老人保健医療費拠出金に対する国庫負担率の合理化 55.9 % → 52.3 % 医療費, 歯科 0.6%引上げ

年 月	事 業 内 容	国 の 施 策
平成元. 4	政令指定都市移行 区制施行に伴い、民生局社会福祉部保険年金課と、5区役所（青葉区、宮城野区、若林区、太白区、泉区）福祉部保険年金課及び2総合支所（宮城総合支所、秋保総合支所）福祉課に改組 保険料賦課限度額の引き上げ 390,000 円 → 400,000 円	医療費、医科 0.8%・歯科0.32%・薬局 1.5%・平均0.11%引上げ、薬価基準 2.4%引上げ（医療費ベース0.72%）
6		高額療養費自己負担限度額の改正 市民税課税世帯 54,000 円 → 57,000 円 市民税非課税世帯 30,000 円 → 31,800 円 〔多数該当世帯〕 市民税課税世帯 30,000 円 → 33,000 円 市民税非課税世帯 21,000 円 → 22,200 円
2. 4	保険料賦課限度額の引き上げ 400,000 円 → 410,000 円 レセプト点検嘱託職員制度の採用	医療費、医科 4.0%・歯科 1.4%・薬局 1.9%・平均 3.7%引上げ、薬価基準 9.2%引下げ（医療費ベース 2.7%）
6		国民健康保険法の一部改正 保険基盤安定制度の恒久化 財政調整機能の強化 老人保健医療費拠出金に対する国庫負担率の合理化 52.3 % → 50.0 %
3. 2		国民健康保険法施行令の一部改正 保険料基準政令の制定
4	保険料賦課限度額の引き上げ 410,000 円 → 420,000 円	
5		高額療養費自己負担限度額の改正 市民税課税世帯 57,000 円 → 60,000 円 市民税非課税世帯 31,800 円 → 33,600 円 〔多数該当世帯〕 市民税課税世帯 33,000 円 → 34,800 円 市民税非課税世帯 22,200 円 → 23,400 円
4. 1		老人保健法の一部改正 一部負担金の引上げ 入院 1 日 400円 → 600円 外来 1 ヲ月 800円 → 900円 老人保健施設療養費等に対する公費負担割合の引上げ 30.0 % → 50.0 %
4	助産費支給額の改正 130,000 円 → 240,000 円	助産費補助金の改正と一般財源化 130,000 円×1/3 → 240,000 円×2/3

年 月	事 業 内 容	国 の 施 策
4. 4	保険料賦課限度額の引き上げ 420,000 円 → 430,000 円	人件費の一般財源化 国保財政安定化支援事業の創設 国保特別対策費補助金の新設 医療費, 医科 5.4%・歯科 2.7%・薬局 1.9%・平均 5.2%引上げ, 薬価基準 8.1%引下げ(医療費ベース 2.4%) 歯科材料(医療費ベース 0.1%)
9		老人保健法の一部改正 老人訪問看護制度の創設 老人訪問看護療養費等に対する公費負担割合の引上げ 30.0% → 50.0%
10	乳幼児医療費助成の所得制限額を改正 3,204,000円に扶養親族1人につき35万円(老人扶養親族等の場合45万円)を加えた額とする	医療保険審議会設置
5. 4	葬祭費支給額の改正 50,000 円 → 70,000 円 保険料賦課限度額の引き上げ 440,000 円 → 460,000 円 基本健康診査及び胃がん検診(胃部エックス線検査)助成制度実施	国民健康保険法の一部改正 国保財政安定化支援事業制度化 保険基盤安定制度の国庫負担分(定率(1/2))を定額化 老人加入率20%超保険者への財政支援措置 物件費の一部一般財源化 老人保健法該当者の一部負担金の引き上げ 入院1日 600円→ 700円 外来1ヵ月 900円→ 1,000円
5		高額療養費自己負担限度額の改正 市民税課税世帯 60,000 円 → 63,000 円 市民税非課税世帯 33,600 円 → 35,400 円 〔多数該当世帯〕 市民税課税世帯 34,800 円 → 37,200 円 市民税非課税世帯 23,400 円 → 24,600 円
6. 4	保険料賦課限度額の引き上げ 460,000 円 → 480,000 円	医療費, 医科 5.2%・歯科 2.3%・調剤 2.1%・平均 4.8%引上げ, 薬価基準 6.6%引下げ(医療費ベース 2.1%) ※4月から9月まで1.2%, 10月から1.5%として実施
10	助産費を廃止し, 出産育児一時金制度創設 300,000 円 乳幼児医療費助成対象者への入院時食事療養費の標準負担額の助成実施	付添看護・介護給付制度の改革, 訪問看護事業の拡大 入院時食事療養費の導入 〔標準負担額〕 一般 1日 600円 市民税非課税世帯で 入院90日以内 1日 450円 市民税非課税世帯で 入院90日超 1日 300円

年 月	事 業 内 容	国 の 施 策
6. 10		国民健康保険医等の保険医等への統合療養取扱機関の保険医療機関等への統合老人保健施設事業費拠出金の創設
7. 2	資格取得及び保険料賦課の4ヵ月遡及の実施	
4	保険料賦課限度額の引き上げ 480,000円 → 500,000円 肺がん・大腸がん検診助成制度実施	社会福祉施設入所者に対する住所地主義の特例制度の導入 老人保健法該当者の一部負担金の引き上げ 外来1ヵ月1,000円 → 1,010円
7		精神・結核医療適用者に対する住所地主義の特例の拡大
8. 3	資格取得及び保険料賦課の法定遡及（2年遡及）の実施	
4		医療費，医科 3.6%・歯科 2.2%・調剤 1.3%・平均 3.4%引上げ，薬価基準 6.8%引下げ（医療費ベース 2.6%）
6		老人保健法該当者の一部負担金の引き上げ 入院1日 700円 → 710円 外来1ヵ月 1,010円 → 1,020円 高額療養費自己負担限度額の改正 市民税課税世帯 63,000円 → 63,600円
10	乳幼児医療費助成の所得制限額を改正 3,274,000円に扶養親族1人につき35万円（老人扶養親族等の場合45万円）を加えた額とする	入院時食事療養費に係る標準負担額の改正 一般 600円 → 760円 市民税非課税世帯 入院90日以内 450円 → 650円 入院90日超 300円 → 500円
9. 4	保険料賦課方式及び賦課割合の改正 資産割の廃止 応能割：応益割60:40 → 50:50 保険料軽減制度の拡大 6割，4割 → 7割，5割，2割 保険料賦課限度額の引き上げ 500,000円 → 520,000円	
8	子宮がん・乳がん検診（視触診）助成制度実施 仙台市国民健康保険に係る短期被保険者証交付要領制定 〔平成9年8月8日施行〕	
9		外来薬剤にかかる一部負担金の導入（種類，数に応じた定額負担） 老人保健法該当者の一部負担金の引き上げ 外来1ヵ月 1,000円 → 1日につき 500円 入院1日 710円 → 1,000円
10	乳幼児医療費助成制度の一本化 国民健康保険条例から削除し，「仙台市乳幼児及び重度心身障害者医療費の助成に関する規則」による助成に統一	
12		介護保険法成立

年 月	事 業 内 容	国 の 施 策
10. 4		医療費，医科 1.5%・歯科 1.5%・調剤 0.7%・平均 1.5%引上げ，薬価基準 9.7%引下げ(医療費ベース 2.7%)
6		国民健康保険法等の一部改正 退職者に係る老人医療費拠出金の負担の見直し 事務費負担金の一般財源化
7		高齢者の薬剤一部負担金を免除する臨時特例措置の延長(平成11年度予算措置)
11. 3	保険料の算定方法の改正 退職者に係る老人保健医療費拠出金の2分の1相当額を控除して賦課総額を算定	
6	保険料軽減制度における所得計算方法の規定整備	
12. 3	保険料の賦課額の改正 賦課額を基礎賦課額及び介護納付金賦課額の合算とする規定，介護納付金賦課額の限度額を7万円とする規定及び過料の上限を10万円とする規定等整備)	
4		介護保険法施行 医療費引上げ 平均 1.9%引上げ 医科 2.0%，歯科 2.0%，調剤 0.8%，薬価基準 7.0%引下げ (医療費ベース 1.6%引上げ)
6	保険料軽減制度における所得計算方法(株式譲渡特例)の規定整備	
12	国民健康保険料減免取扱要綱の改正 適用除外の規定整備 〔平成13年 1月 1日施行〕	国民健康保険法改正 高額療養費制度，海外療養費制度，資料提供，住所地特例拡大 老人保健法改正 薬剤一部負担金の廃止，一部負担金定率負担制度の導入 臨時老人薬剤費特別給付金の支給に関する法律の廃止 〔平成13年 1月 1日施行〕
13. 1		厚生労働省設置
2		社会保障審議会設置(医療保険審議会廃止) 国民健康保険法施行規則改正 被保険者証の規定整備
3	基礎賦課限度額改正(52万円→53万円，平成13年度分から適用)等の規定整備 保険料軽減制度における所得計算方法(商品先物取引に係る特例)の規定整備 規則改正(改題，被保険者証・短期被保険者証等の規定整備) 仙台市国民健康保険に係る短期被保険者証交付要領改正 〔平成13年 4月 1日施行〕	

年 月	事 業 内 容	国 の 施 策
13. 3	仙台市国民健康保険に係る被保険者証返還等の事務取扱要領制定 〔平成13年 4月 1日施行〕	
4	出産育児一時金の貸付制度開始 乳がん検診（マンモグラフィ・視触診）助成制度実施	
8	基本健康診査助成要領改正 〔平成13年 8月 1日施行〕 健康優良家庭表彰要領改正 〔平成13年 4月 1日適用〕	
14. 1	資格証明書の交付開始	
4		医療費引下げ 診療報酬－1.3%、薬価・医療材料－1.4%（医療費ベース 2.7%引下げ） 国民健康保険法改正 一部負担割合変更 乳幼児 2割、70歳以上 1割 （70歳以上の一定以上所得者は 2割） 高額療養費自己負担限度額変更 上位所得世帯 139,800円 一般課税世帯 72,300円 市県民税非課税世帯 35,400円 〔平成14年10月 1日施行〕 70歳未満の退職被保険者等の一部負担割合を 3割に変更、外来薬剤一部負担の廃止 〔平成15年 4月 1日施行〕 老人保健法改正 受給対象年齢を段階的に75歳に引上げ、一部負担割合を 1割に変更（一定以上所得者は 2割） 老人医療費拠出金の算定方法見直し 〔平成14年10月 1日施行〕
10	高齢受給者証の交付開始	
15. 4	保険料賦課方式改正 市民税所得割方式 → 市県民税方式 賦課方式改正に伴う保険料減免の実施要綱制定 〔平成15年 4月 1日施行〕	
16. 3	介護納付金賦課限度額の引き上げ 70,000円 → 80,000円 国民健康保険条例の改正（保険料の軽減に関する規定整備） 地方税法の改正により先物取引に係る雑所得等の取扱変更に伴う整備	医療費引下げ 診療報酬0%、薬価・医療材料－1.0% （医療費ベース 1.0%引下げ）

年 月	事 業 内 容	国 の 施 策
16. 4	政令指定都市国保・年金主管部課長会議本市開催	
6	高額医療費の受領委任払い取扱医療機関の拡大 (東北大学医学部附属病院・仙台医療センター) 昭和63年3月の泉市との合併時に当時の泉市 が行っていた受領委任払いの医療機関を引継 実施	
9	保険証郵送方法の変更 (普通郵便→配達記録郵便)	
10	国民健康保険法等の施行に関する規則の改正 国民健康保険一部負担金の減額・免除・徴収 猶予の実施に係る規則整備 一部負担金減額等に関する事務取扱要領の制 定 [平成16年10月 1日施行]	
17. 4	前立腺がん・骨粗鬆症・歯周病検診助成制度実 施	
8		配偶者特別控除見直しに伴う70歳以上の一部 負担金割合のための所得区分判定基準の変更 ・課税所得の上限 124万円→145万円 ・基準収入額 高年齢者1人世帯 450万円→484万円 高年齢者2人以上世帯 637万円→621万円
9	仙台市国民健康保険に係る短期被保険者証交付 要領改正 [平成17年 9月 1日施行]	
10		都道府県調整交付金の導入
18. 3	国民健康保険料納付組合補助金交付要綱制定 [平成18年 4月 1日施行]	
4		障害者自立支援法の施行に伴う住所地特例拡 大 医療費引下げ 診療報酬-1.36%, 薬価・医療材料 -1.8% (医療費ベース 3.16%引下げ) 入院時食事療養費の日額から1食あたり単位 への変更
6	高齢者の税制改正に伴う保険料の激変緩和措置 (2年間)に伴う条例改正 国民健康保険料嘱託徴収員制度改正 国民健康保険料嘱託徴収員→国民健康保険料納 付指導員	
8		高齢者の税制改正に伴う70歳以上の一部負担 金割合判定のための所得区分判定基準の変更 及び高額療養費自己負担限度額の経過措置 (2 年間)の適用 ・基準収入額 高年齢者1人世帯 484万円→383万円 高年齢者2人以上世帯 621万円→520万円
10	出産育児一時金支給額改正 300,000 円 → 350,000 円 葬祭費支給額改正 70,000 円 → 50,000 円	国民健康保険法改正 保険財政共同安定化事業の創設 一部負担金割合変更 (70歳以上の一定所得者2割→3割)

年 月	事 業 内 容	国 の 施 策
18. 10		高額療養費自己負担限度額変更（70歳未満） 上位所得世帯139,800円→150,000円 一般課税世帯 72,300円→80,100円 高額療養費自己負担限度額変更（70歳以上） 一定以上世帯 外来 40,200円→44,400円 入院 72,300円→80,100円 一般課税世帯 入院 40,200円→44,400円 人工透析を要する上位所得者の自己負担限度額の変更 10,000円→20,000円 療養病床に入院する場合の食費・居住費負担の変更 食材料費相当の負担→食費・居住費の負担 [平成18年10月 1日施行]
19. 2	国保・医療助成システムの導入 3 基礎賦課限度額改正（53万円→56万円），介護納付金賦課限度額改正（8万円→9万円）等の規定整備 [平成19年 4月 1日施行]	
19. 4	出産育児一時金受領委任払実施 6 レセプト点検センターの設置 10 国民健康保険被保険者証カード化実施	国民健康保険法改正 70歳未満の者の入院に係る高額療養費の現物給付化（限度額適用認定証の交付）
20. 3	保険料賦課方式の改正 後期高齢者支援金の創設 賦課限度額 12万円 基礎賦課限度額改正（56万円→47万円） 世帯別平等割の保険料料率の算出に特定世帯を追加 保険料減額の算定に特定同一世帯所属者を追加 仮算定の廃止 保険料の納期を年12回から10回へ [平成20年 4月 1日施行] 「特定健康診査等実施計画（平成20年度～平成24年度）」 策定	
4	特定健康診査・特定保健指導開始	老人保健法を高齢者の医療の確保に関する法律に全面改正 後期高齢者医療制度の創設 前期高齢者（65～74歳）の医療費財政調整制度の創設 「退職者医療制度廃止に伴う経過措置対応（平成26年度までの間における65歳未満の退職被保険者等が65歳になるまでは経過的に存続）」

年 月	事 業 内 容	国 の 施 策
20. 4		国民健康保険法改正 一部負担金割合変更 乳幼児2割拡大 (3歳未満→義務教育就学前) 70～74歳の一般1割→2割 ※平成20年度から平成22年度まで1割凍結 特定健診・特定保健指導の保険者への義務化 診療報酬+0.38% 薬価等-1.2% (医療費ベース-0.82%引下げ) 政府管掌健康保険の公法人化
10	国民健康保険料特別徴収(年金天引き)開始	
21. 1	国民健康保険条例の一部改正	70歳以上の一定以上所得者判定基準の見直し
	地方税法等の改正に伴う条例の規定の整備 [平成22年 1月 1日施行] 出産育児一時金支給額改正 350,000 円 → 380,000 円	75歳到達月の高額療養費限度額の見直し (後期高齢者医療制度創設に伴う特例) 産科医療補償制度創設
4	介護納付金賦課限度額改正 90,000 円 → 100,000 円	中学生以下の者への資格証明書の交付見直し (H21.1市独自に前倒し実施)
5		特定疾患・小児慢性特定疾患治療に係る高額療養費限度額の見直し
10	出産育児一時金支給額改正 380,000 円 → 420,000 円 (平成21年10月1日から平成23年3月31日までの間に出生した場合) 児童福祉法の改正に伴う規定の整備	出産育児一時金にかかる直接支払制度の創設 高額医療・高額介護合算制度創設に伴う受付開始
22. 1		社会保険庁を廃止し、日本年金機構(ニッポン年金機構)を設立
4	基礎賦課限度額改正 470,000 円 → 500,000 円 後期高齢者支援金賦課限度額改正 120,000 円 → 130,000 円	医療費引上げ(医療費ベース+0.19%) 診療報酬改定率 平均+1.55% 医科+1.74%(入院+3.03% 外来+0.31%) 歯科+2.09% 調剤+0.52% 薬価・医療材料 平均-1.36%
7	被保険者証の意思表示シールを各区等窓口に準備	倒産などで職を失った失業者(非自発的失業者)に対する国民健康保険料(税)の軽減措置の創設 資格証明書世帯に属する高校生世代に6カ月有効の短期被保険者証の交付見直し
8		臓器移植法・国民健康保険法施行令の改正 被保険者証の様式変更により裏面に臓器提供の意思表示欄を創設 新たな高齢者医療制度に係る公聴会(厚生労働省主催 8月4日 太白区文化センター)

年 月	事 業 内 容	国 の 施 策
23. 4	基礎賦課限度額改正 500,000 円 → 510,000 円 後期高齢者支援金賦課限度額改正 130,000 円 → 140,000 円 介護納付金賦課限度額改正 100,000 円 → 120,000 円 出産育児一時金支給額の恒久化 420,000円 (産科医療補償制度加入の医療機関等) 国保相談員(窓口囑託職員)の導入	東日本大震災関係 平成23年3月11日～平成24年2月診療分の一部負担金等について徴収猶予及び免除措置の全額国負担による実施 平成23年3月納期及び平成23年度保険料の減免措置の全額国負担による実施
24. 2		平成24年3月～9月診療分の一部負担金等の免除措置の全額国負担による実施 ※ただし、福島第一原子力発電所事故に警戒区域等については、平成25年2月28日まで免除措置の継続 平成24年4月分から9月分までに相当する保険料の減免措置の全額国負担による実施 ※福島第一原子力発電所事故に警戒区域等については、平成24年度相当分の保険料
4	特定保健指導(積極的支援)委託事業をプロポーザル方式により選定 健康福祉局保険年金課に徴収対策室を新設	医療費改定(平均 1.38%) 医科 1.55% 歯科 1.70% 調剤 0.46% 薬価基準の引下げ -6.0% (医療費ベース-1.26%) 外来診療における高額療養費の現物給付化 国庫負担割合の変更 療養給付費等負担金等 34% → 32% 都道府県調整交付金割合の変更 7% → 9% 国保財政基盤強化策(保険者支援制度、都道府県単位の共同事業(高額療養費共同事業、保険財政共同安定化事業))を平成26年度まで延長(平成27年度から恒久化)
5	仙台市国民健康保険短期被保険者証交付要綱の制定 [平成24年 6月 1日施行]	
7		改正住基法等の施行(7月9日) 外国籍の国保加入条件の変更 (在留期間1年以上 → 3か月超)
9	東日本大震災関係 平成24年10月～平成25年3月診療分の一部負担金等の免除措置の実施 ※8割のみ国負担 仙台市国民健康保険被保険者資格証明書の交付並びに保険給付の支払の差止めに関する取扱要綱の制定 [平成24年10月 1日施行]	
11	催告センターの設置	

年 月	事 業 内 容	国 の 施 策
25. 2	仙台市国民健康保険料等滞納処分執行停止に関する事務取扱要領の制定 〔平成25年 3月 1日施行〕	
3	国民健康保険条例の一部改正 地方税法等の改正に伴う条例の規定の整備 〔平成25年 4月 1日施行〕	
4	東日本大震災関係 平成24年10月～平成25年3月診療分の一部負担金等の免除措置の終了	特定世帯等に係る国民健康保険料の軽減特例措置の延長 保険料軽減判定所得に係る特例 (算定の特例を恒久化) 世帯別平等割額に係る配慮 (5年間1/2の軽減、その後3年間1/4の軽減)
5		行政手続における特定の個人を識別するための番号の利用等に関する法律の成立
6	「第2期 特定健康診査等実施計画（平成25年度～平成29年度）」策定	
8		社会保障制度改革推進法第4条の規定に基づく「法制上の措置」の骨子について（閣議決定）
10		社会保障改革プログラム法案が臨時国会に提出
11	コンビニ収納の開始	
	仙台市国民健康保険料分割納付に関する事務取扱要領の制定 〔平成25年12月 1日施行〕	
12	国民健康保険条例の一部改正 保険料賦課方式の改正 市県民税方式 → 所得比例方式 (旧ただし書き方式) 〔平成26年 4月 1日施行〕	社会保障改革プログラム法が臨時国会で可決
26. 2	ペイジー口座振替受付サービスの開始 後発医薬品（ジェネリック医薬品）利用差額通知書発送開始	
3	仙台市国民健康保険料滞納整理要綱の制定 〔平成26年 4月 1日施行〕	
	仙台市国民健康保険料滞納整理業務における適正な算定事務取扱書の作成	

年 月	事 業 内 容	国 の 施 策															
26. 3	<p>仙台市国民健康保険料滞納整理業務における資格適正化事務取扱書の作成</p> <p>仙台市国民健康保険料等過誤納金の還付及び充実に係る事務取扱基準の作成 〔平成26年 4月 1日施行〕</p>																
4	<p>保険料賦課方式の改正 市県民税方式 → 所得比例方式</p> <p>賦課方式改正に伴う激変緩和措置（3年間）</p> <p>後期高齢者支援金賦課限度額改正 140,000 円 → 160,000 円</p> <p>介護納付金賦課限度額改正 120,000 円 → 140,000 円</p> <p>東日本大震災関係 平成26年4月～平成27年3月診療分の一部負担金等の免除措置の再開 （対象：非課税世帯で大規模半壊以上 8月に再判定し更新）</p>	<p>保険料軽減措置の拡充 2割軽減の拡大→軽減対象となる所得基準額の引き上げ。 5割軽減の拡大→二人世帯以上の対象を単身世帯についても対象とするとともに、軽減対象となる所得基準額の引き上げ。</p> <p>70歳以上被保険者の一部負担金の見直し 4月以降新たに70歳に到達する被保険者から段階的に一部負担金割合が2割。 消費税率（5% → 8%）</p> <p>医療費改定</p> <table border="1"> <thead> <tr> <th></th> <th>改定分</th> <th>消費税分</th> </tr> </thead> <tbody> <tr> <td>改定率</td> <td>0.73%</td> <td>(+0.63%)</td> </tr> <tr> <td>医科</td> <td>0.82%</td> <td>(+0.71%)</td> </tr> <tr> <td>歯科</td> <td>0.99%</td> <td>(+0.87%)</td> </tr> <tr> <td>調剤</td> <td>0.22%</td> <td>(+0.18%)</td> </tr> </tbody> </table> <p>薬価改定等 改定率 ▲0.63% (+0.73%) 薬価改定 ▲0.58% (+0.64%) 材料価格改定 ▲0.05% (+0.09%)</p>		改定分	消費税分	改定率	0.73%	(+0.63%)	医科	0.82%	(+0.71%)	歯科	0.99%	(+0.87%)	調剤	0.22%	(+0.18%)
	改定分	消費税分															
改定率	0.73%	(+0.63%)															
医科	0.82%	(+0.71%)															
歯科	0.99%	(+0.87%)															
調剤	0.22%	(+0.18%)															
9	低所得世帯の保険料（均等割・平等割）独自減免の実施（平成26～27年度）																
27. 1		<p>70歳未満の高額療養費の所得区分変更及び自己負担限度額の変更 旧ただし書所得（〔 〕は多数回該当） 901万円超 252,600円+(医療費－842,000円)×1% 〔140,100円〕</p> <p>600万円超～901万円以下 167,400円+(医療費－558,000円)×1% 〔93,000円〕</p> <p>210万円超～600万円以下 80,100円+(医療費－267,000円)×1% 〔44,400円〕</p> <p>210万円以下 57,600円〔44,400円〕 市町村民税非課税 35,400円 〔24,600円〕</p>															
3	「仙台市国民健康保険料収納率向上に向けた積極行動戦略9181」策定																

年 月	事 業 内 容	国 の 施 策
27. 4	<p>基礎賦課限度額改正 510,000 円 → 520,000 円</p> <p>後期高齢者支援金賦課限度額改正 160,000 円 → 170,000 円</p> <p>介護納付金賦課限度額改正 140,000 円 → 160,000 円</p> <p>東日本大震災関係 平成27年4月～平成28年3月診療分の一部負担金等の免除措置の継続 (対象：非課税世帯で大規模半壊以上 8月に再判定し更新)</p>	<p>保険料軽減措置の拡充 2割軽減の拡大→軽減対象となる所得基準額の引き上げ。 5割軽減の拡大→軽減対象となる所得基準額の引き上げ。</p> <p>保険基盤安定制度における補助率の引き上げ及び算定基準の変更 7割軽減 12%→15% 5割軽減 6%→14% 2割軽減 0%→13% 算定基準 平均保険料収納額 →平均保険料算定額</p> <p>保険財政共同安定化事業の対象医療費をレセプト1件30万円超から、1円以上に拡大</p>
5		持続可能な医療保険制度を構築するための国民健康保険法等の一部を改正する法律の成立
9	平成27年台風第18号等による大雨により被害を受けた場合の国民健康保険料の減免及び一部負担金の減額又は免除の取扱いに関する基準の整備	
28. 1		マイナンバー制度開始
3	東日本大震災関係 一部負担金等の免除措置の終了	
4	<p>基礎賦課限度額改正 520,000 円 → 540,000 円</p> <p>後期高齢者支援金賦課限度額改正 170,000 円 → 190,000 円</p> <p>「仙台市国民健康保険保健事業計画（データヘルス計画）平成28～29年度」策定</p>	<p>保険料軽減措置の拡充 2割軽減の拡大→軽減対象となる所得基準額の引き上げ。 5割軽減の拡大→軽減対象となる所得基準額の引き上げ。</p> <p>入院時食事療養費に係る標準負担額の引き上げ 一般260円/食→360円/食 (一般以外は据え置き)</p> <p>医療費改定（平均 0.49%） 医科 0.56% 歯科 0.61% 調剤 0.17% 薬価基準の引下げ -5.57% (医療費ベース-1.22%)</p>
6	低所得世帯の保険料（均等割・平等割）独自減免の継続（平成28～29年度）	
29. 3	「仙台市国民健康保険料収納率向上に向けた積極行動戦略9385」策定	

年 月	事 業 内 容	国 の 施 策
29. 4	基礎賦課限度額改正 540,000 円 → 580,000 円 仙台市国民健康保険の高齢者世帯の高額療養費支給申請緩和事務取扱要綱の制定 〔平成29年 5月 1日実施〕	保険料軽減措置の拡充 2割軽減の拡大→軽減対象となる所得基準額の引き上げ。 5割軽減の拡大→軽減対象となる所得基準額の引き上げ。
7		マイナンバー試行運用開始
8	高齢受給者証カード化実施	70歳から74歳までの高額療養費の自己負担限度額の変更（〔 〕は多数回該当） 一定以上所得者（外来）57,600円 一定以上所得者（外来+入院） 80,100円+(医療費-267,000円)×1% 〔44,400円〕 一般（外来）14,000円 （年間144,000円上限） 一般（外来+入院） 57,600円〔44,400円〕
10	仙台市国民健康保険料申告書に係る事務取扱要領の制定 〔平成29年11月 1日実施〕	
30. 1	仙台市秋保地区保険料納付アドバイザー身分取扱要綱の制定 〔平成30年 1月17日施行〕 仙台市保険料統括納付アドバイザー身分取扱要綱の制定 〔平成30年 4月 1日実施〕	
3	「第2期保健事業実施計画（データヘルス計画）・第3期特定健康診査等実施計画（平成30年度～35年度）」策定	
4	低所得世帯の保険料（均等割・平等割）独自減免の恒久実施 子育て世帯の保険料（均等割）独自減免実施	都道府県化開始
8	柔道整復施術療養費の患者・施術所調査（宮城県委託方式による共同実施）開始	
12	仙台市国民健康保険被保険者証交付事務取扱要領の制定 〔平成31年 1月 1日実施〕	
31. 3	「仙台市国民健康保険料収納率向上に向けた積極行動戦略9590」策定 国民健康保険料、後期高齢者医療保険料及び介護保険料に係る延滞金取扱い要領の制定 〔平成31年 4月 1日実施〕	

年 月	事 業 内 容	国 の 施 策
31. 4	基礎賦課限度額改正 580,000 円 → 610,000 円 旧被扶養者減免の改正（応益割に係る減免を資格取得から2年間とする） 胃がん検診（胃内視鏡）助成制度実施 レセプト過誤調整に係る事務の本庁集約化	保険料軽減措置の拡充 2割軽減の拡大→軽減対象となる所得基準額の引き上げ。 5割軽減の拡大→軽減対象となる所得基準額の引き上げ。
令和元. 10	令和元年東日本台風（台風第19号）により被災した被保険者にかかる仙台市国民健康保険料減免取扱要綱の制定 〔令和元年10月25日実施〕	
11	令和元年東日本台風（台風第19号）により被災した被保険者にかかる仙台市国民健康保険一部負担金免除に関する事務取扱要領の制定 〔令和元年11月12日実施〕	
2. 1	仙台市国民健康保険一部負担金の保険者徴収事務取扱要綱の制定 〔令和 2年 2月 1日実施〕	
3	レセプト点検センターの廃止	
4	保険係分室（保険給付担当）の設置 宮城県委託方式による共同実施での診療報酬明細書二次点検業務開始 基礎賦課限度額改正 610,000 円 → 630,000 円 介護納付金賦課限度額改正 160,000 円 → 170,000 円	
5	新型コロナウイルス感染症に感染した被保険者等に係る傷病手当金の実施 新型コロナウイルス感染症の影響により収入が減少した被保険者等に係る国民健康保険料の減免実施	
3. 3	国保・医療助成システムの再構築事業を開始 「仙台市国民健康保険料収納率向上に向けた積極行動戦略9622」策定	
4	健康福祉局収納対策室を新設 （健康福祉局保険年金課徴収対策室を廃止）	
10		マイナンバーカードの保険証利用、オンライン資格確認開始
4. 4	子育て世帯の保険料（均等割）独自減免拡充 均等割の3割→最大5割	未就学児の被保険者均等割額の減額開始

年 月	事 業 内 容	国 の 施 策
4. 4	基礎賦課限度額改正 630,000 円 → 650,000 円 後期高齢者支援金賦課限度額改正 190,000 円 → 200,000 円	
7	ウクライナにおける紛争によって日本に避難することを余儀なくされた外国人に係る国民健康保険料の減免実施	
5. 3	「仙台市国民健康保険料収納率向上に向けたアクションプラン2023」策定	
4	後期高齢者支援金賦課限度額改正 200,000 円 → 220,000 円 出産育児一時金支給額改正 420,000 円 → 500,000 円	
9	国保・医療助成新システム稼働	
6. 1		出産する被保険者の産前産後期間の所得割と均等割額の減額開始
3	「第3期保健事業実施計画（データヘルス計画）・第4期特定健康診査等実施計画（令和6年度～11年度）」策定	
4	「高齢者の保健事業と介護予防の一体的な実施」を宮城県後期高齢者医療広域連合より受託開始。 乳がん検診（マンモグラフィのみ）助成制度実施 特定保健指導（積極的支援）利用勧奨事業をプロポーザル方式により選定 後期高齢者支援金賦課限度額改正 220,000 円 → 240,000 円	
6		入院時食事療養費に係る標準負担額の改正 一般 460円→490円 市民税非課税世帯 入院90日以内 210円→230円 入院90日超 160円→180円

組 織

1. 事務機構

(令和6年4月1日現在)

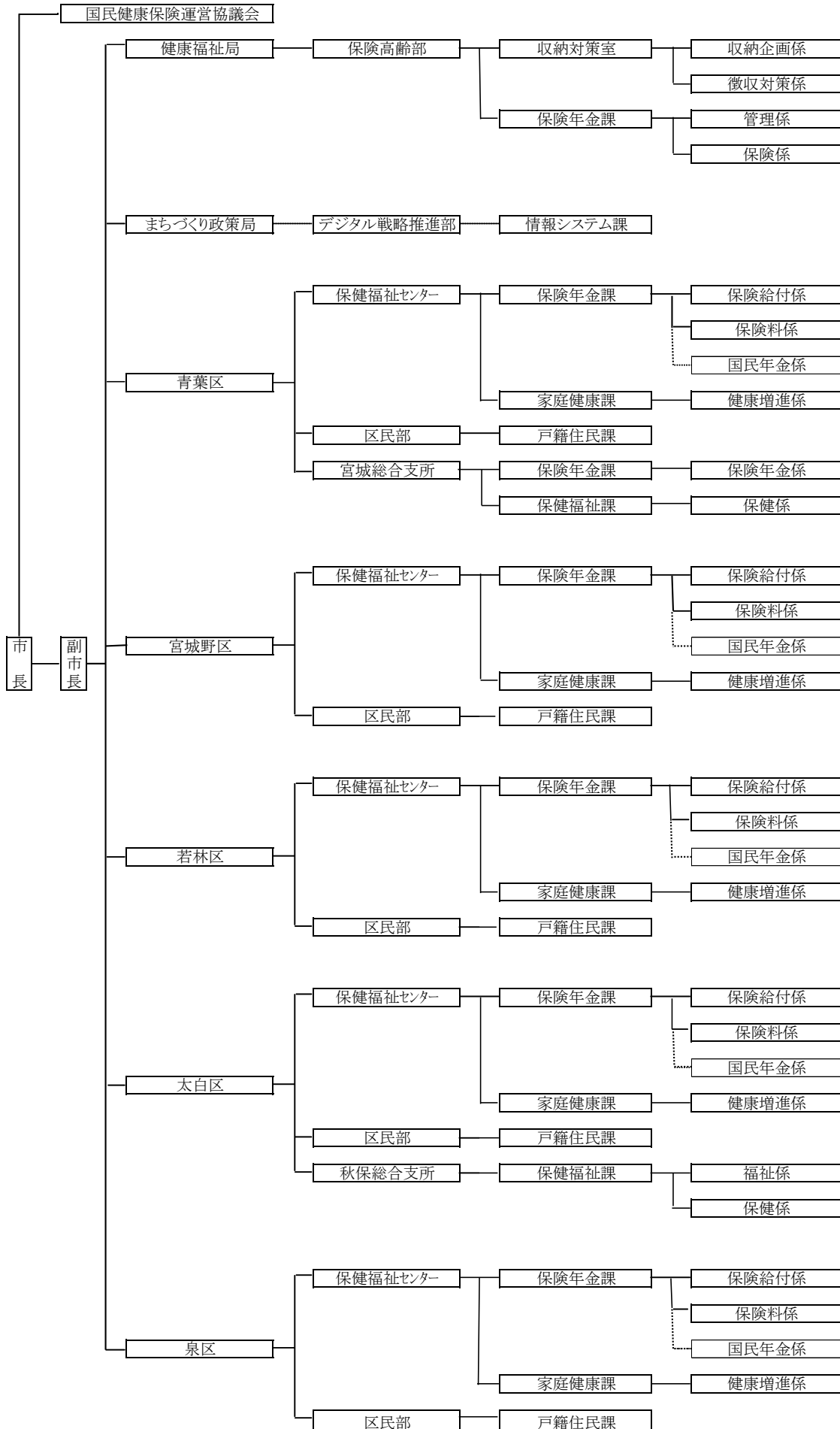

※……(破線)は国保事業関連部局課公所

2. 事務分掌 (令和6年4月1日現在)

(1) 本庁

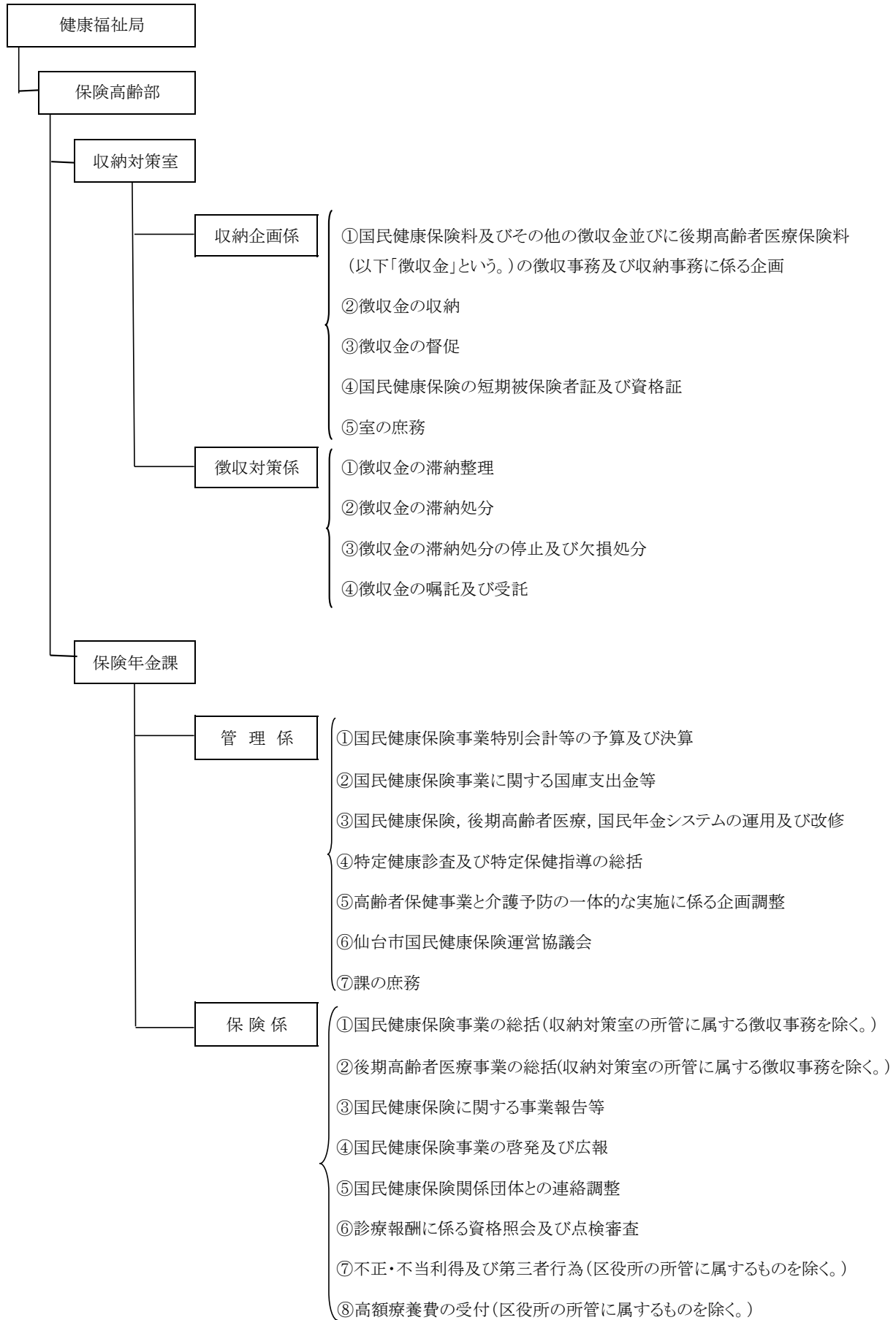

(2) 行政区

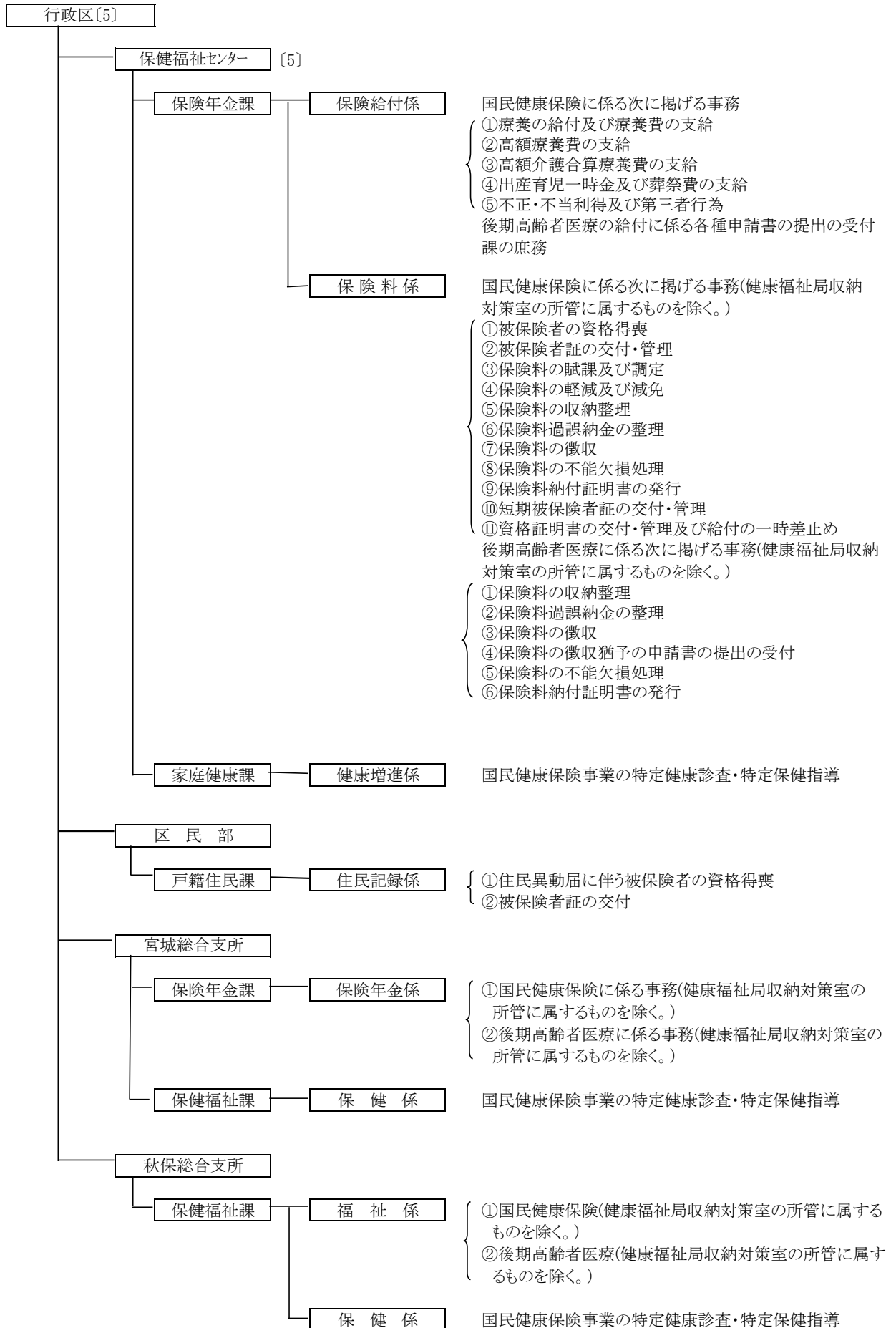

3 職員配置状況

(令和6年4月1日現在)

				職 員							会計年度任用職員								
				課長	主幹	係長	主査	総括主任	主任	主事	保健師・栄養士	再任用	計	保険料徴収	窓口相談員	保健師・栄養士	事務補助	計	
健康福祉局	保険 高齢部	収納対策室	収納企画係	1		1			2	2					9	9			
			徴収対策係			1				5				5			5		
	保険年金課	管理係	1		2		2	3	1	3	1	13			2	6	8		
		保険係			1		1	1	6		1	10				5	5		
	局 計				2	0	5	0	3	6	14	3	2	35	0	5	2	20	27
行政区	青葉区	保健福祉 センター 保険年金課	保険給付係	1		1	1	2		4					5	5			
			保険料係			1		1	2	8				7		5	12		
		宮城総合支所保険年金課	1		1		1	1	4					3		1	4		
	区 計				2	0	3	1	4	3	16	0	0	29	0	10	0	11	21
	宮城野区	保健福祉 センター 保険年金課	保険給付係	1		1		1		4					2	2	4		
			保険料係			1	1			6					5		4	9	
		区 計				1	0	2	1	1	0	10	0	0	15	0	7	0	6
	若林区	保健福祉 センター 保険年金課	保険給付係	1	1				2	1			1	6			3	3	
			保険料係			1		1	1	4		1	8		6		3	9	
		区 計				1	1	1	0	1	3	5	0	2	14	0	6	0	6
	太白区	保健福祉 センター 保険年金課	保険給付係	1		1		1	1	4		2	10			3	3		
			保険料係			1				6			7		6		4	10	
		秋保総合支所保健福祉課	1		1		1	2				5		1		2	3		
	区 計				2	0	3	0	2	3	10	0	2	22	0	7	0	9	16
	泉区	保健福祉 センター 保険年金課	保険給付係	1		1		1	1	3			7			4	4		
			保険料係			1		1	1	3			6		8		4	12	
		区 計				1	0	2	0	2	2	6	0	0	13	0	8	0	8
	区 計				7	1	11	2	10	11	47	0	4	93	0	38	0	40	78
	合 計				9	1	16	2	13	17	61	3	6	128	0	43	2	60	105

※区の家庭健康課等に栄養士を配置

国民健康保険運営協議会

1 国民健康保険運営協議会

国民健康保険運営協議会は、国民健康保険法第11条に基づいて、国民健康保険事業の運営に関する重要事項を審議するため設置されている。

(1) 令和5年度開催状況

回数	開催年月日	協議内容
第236回	令和5年8月23日	<ul style="list-style-type: none"> ① 令和4年度仙台市国民健康保険事業特別会計決算（案）について ② 仙台市国民健康保険条例の一部改正（案）について ③ 新型コロナウイルス感染症等対応状況（国民健康保険関係）について ④ 仙台市国民健康保険第3期保健事業実施計画（データヘルス計画）・第4期特定健康診査等実施計画について ⑤ マイナンバーカードの保険証利用に関する概要について ⑥ 宮城県における保険料（税）水準の統一に向けたロードマップについて
第237回	令和5年11月28日 ※書面開催	<ul style="list-style-type: none"> ① 「第3期宮城県国民健康保険運営方針（中間案）」に対する本市の意見（案）について
第238回	令和6年1月24日	<ul style="list-style-type: none"> ① 会長の選出について ② 令和5年度仙台市国民健康保険事業特別会計補正予算（案）について ③ 令和6年度仙台市国民健康保険事業運営計画（案）について ④ 令和6年度仙台市国民健康保険事業特別会計予算（案）について ⑤ 仙台市国民健康保険条例の一部改正（案）について ⑥ 令和6年度における国民健康保険制度の主な改正（案）について ⑦ 「仙台市国民健康保険第3期保健事業実施計画（データヘルス計画）・第4期特定健康診査等実施計画（案）」について ⑧ 仙台市の健康増進事業について（健康政策課） ⑨ 仙台市国民健康保険における特定保健指導について（保険年金課）

(2) 委員の構成

- ・ 被保険者を代表する委員 : 7人
- ・ 保険医又は保険薬剤師を代表する委員 : 7人
- ・ 公益を代表する委員 : 7人
- ・ 被用者保険等保険者を代表する委員 : 2人

(3) 委員名簿（令和6年11月1日現在）

区 分	氏 名	職 業（役職等）
被保険者を代表する委員	佐藤 美恵子 境野 和子 石田 恵子 鈴木 龍子 高橋 裕子 佐藤 太一 菅原 修	青葉区，民生委員・児童委員 青葉区，民生委員・児童委員 宮城野区，民生委員・児童委員 若林区，民生委員・児童委員 太白区，民生委員・児童委員 太白区，民生委員・児童委員 泉区，民生委員・児童委員
保険医又は保険薬剤師を代表する委員	安藤 健二郎 島村 弘宗 大和 一美 小菅 玲 今野 賢克 北村 哲治 高橋 將喜	(一社) 仙台市医師会会長 (一社) 仙台市医師会副会長 (一社) 仙台市医師会理事 (一社) 仙台歯科医師会会長 (一社) 仙台歯科医師会理事 (公社) 仙台市薬剤師会会長 (公社) 仙台市薬剤師会副会長
公益を代表する委員	○加藤 和彦 鎌田 城行 貞宗 けんじ 内藤 良介 ◎西澤 啓文 ひぐち のりこ 村 上 かずひこ	仙台市議会議員 仙台市議会議員 仙台市議会議員 仙台市議会議員 仙台市議会議員 仙台市議会議員 仙台市議会議員
被用者保険等保険者を代表する委員	佐藤 昌司 山下 学	全国健康保険協会宮城支部企画総務部長 宮城県自動車販売健康保険組合常務理事

※◎：会長、○：副会長

被 保 險 者

1 世帯・被保険者の加入状況

(1) 行政区別

区 分	総世帯 A	国保世帯 B	加入率 B/A	退職被保険者等 (再 掲)				総人口 D	被保険者 E	加入率 E/D
				単 独	混 合	退職計	比 率			
				世 帯	世 帯	C	C/B			
青 葉 区	169,285	38,775	22.91	0	0	0	0.00	313,120	52,257	16.69
区役所	139,472	30,751	22.05	0	0	0	0.00	239,208	40,315	16.85
宮城総合	29,813	8,024	26.91	0	0	0	0.00	73,912	11,942	16.16
宮 城 野 区	98,216	21,160	21.54	0	0	0	0.00	193,506	29,740	15.37
若 林 区	71,488	15,274	21.37	0	0	0	0.00	142,090	21,705	15.28
太 白 区	110,494	26,222	23.73	0	0	0	0.00	236,297	37,397	15.83
区役所	108,807	25,651	23.57	0	0	0	0.00	232,494	36,527	15.71
秋保総合	1,687	571	33.85	0	0	0	0.00	3,803	870	22.88
泉 区	95,978	23,750	24.75	0	0	0	0.00	207,695	34,591	16.65
合 計	545,461	125,181	22.95	0	0	0	0.00	1,092,708	175,690	16.08

※ 総世帯・総人口は住民基本台帳及び外国人登録を基にした推計値

行政区別内訳

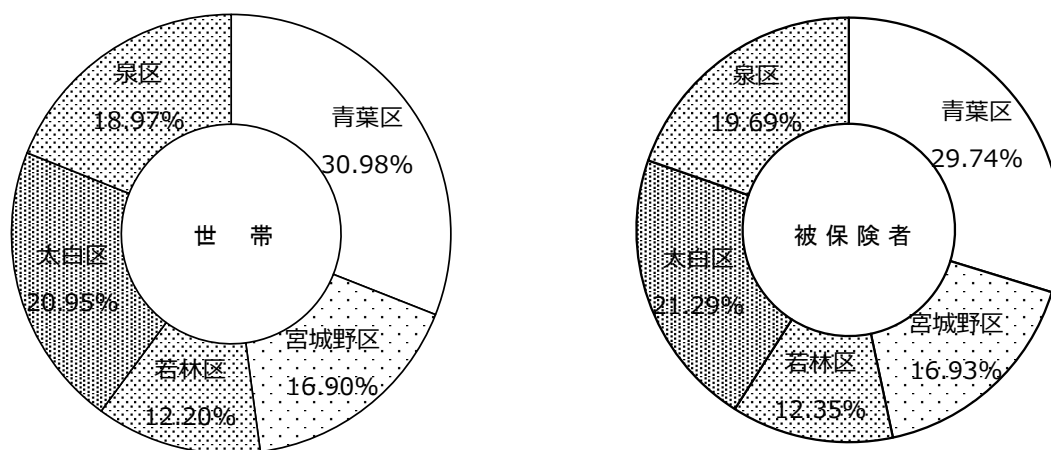

(令和5年度末)

一般被保険者 (再掲)		退職被保険者等 (再掲)			一世帯 当たり 被保険者 E/B	介護第2号被保険者	
人数 F	比率 F/E	退職 被保険者	退職 被扶養者	退職計 G		世帯	人数
人	%	人	人	人	人	世帯	人
52,257	100.00	0	0	0	1.35	14,526	16,313
40,315	100.00	0	0	0	1.31	11,535	12,868
11,942	100.00	0	0	0	1.49	2,991	3,445
29,740	100.00	0	0	0	1.41	8,729	9,840
21,705	100.00	0	0	0	1.42	6,184	7,008
37,397	100.00	0	0	0	1.43	10,425	11,843
36,527	100.00	0	0	0	1.42	10,210	11,591
870	100.00	0	0	0	1.52	215	252
34,591	100.00	0	0	0	1.46	9,161	10,409
175,690	100.00	0	0	0	1.40	49,025	55,413

(2) 月 別

① 世 帯

区 分	青葉区			宮城野区	若林区	太白区			泉 区	全市計
	世帯	区役所	宮城総合			世帯	区役所	秋保総合		
4 月	40,111	31,727	8,384	21,948	16,010	27,297	26,704	593	24,453	129,819
5 月	40,053	31,715	8,338	21,954	16,036	27,252	26,658	594	24,377	129,672
6 月	39,911	31,597	8,314	21,862	15,935	26,980	26,386	594	24,268	128,956
7 月	39,907	31,609	8,298	21,821	15,870	27,034	26,435	599	24,186	128,818
8 月	39,645	31,374	8,271	21,715	15,797	26,889	26,294	595	24,198	128,244
9 月	39,776	31,537	8,239	21,553	15,682	26,823	26,231	592	24,093	127,927
10 月	39,906	31,667	8,239	21,524	15,702	26,794	26,209	585	24,079	128,005
11 月	39,922	31,722	8,200	21,423	15,624	26,678	26,097	581	24,025	127,672
12 月	39,789	31,680	8,109	21,349	15,570	26,614	26,038	576	23,986	127,308
1 月	39,768	31,671	8,097	21,286	15,462	26,513	25,947	566	23,854	126,883
2 月	39,458	31,379	8,079	21,229	15,377	26,472	25,903	569	23,763	126,299
3 月	38,775	30,751	8,024	21,160	15,274	26,222	25,651	571	23,750	125,181
年間平均	39,752	31,536	8,216	21,569	15,695	26,797	26,213	585	24,086	127,899

② 被保険者

区 分	青葉区			宮城野区	若林区	太白区			泉 区	全市計
	人	区役所	宮城総合			人	区役所	秋保総合		
4 月	54,610	41,933	12,677	31,214	22,999	39,584	38,665	919	36,212	184,619
5 月	54,447	41,854	12,593	31,153	23,018	39,497	38,580	917	36,067	184,182
6 月	54,191	41,653	12,538	30,980	22,861	39,011	38,096	915	35,881	182,924
7 月	54,136	41,638	12,498	30,909	22,740	39,027	38,109	918	35,755	182,567
8 月	53,830	41,365	12,465	30,730	22,592	38,747	37,844	903	35,773	181,672
9 月	53,849	41,461	12,388	30,448	22,397	38,614	37,710	904	35,530	180,838
10 月	53,935	41,576	12,359	30,412	22,420	38,493	37,601	892	35,431	180,691
11 月	53,830	41,554	12,276	30,228	22,313	38,291	37,403	888	35,313	179,975
12 月	53,607	41,461	12,146	30,108	22,180	38,113	37,234	879	35,183	179,191
1 月	53,525	41,435	12,090	29,988	22,017	37,926	37,061	865	34,945	178,401
2 月	53,109	41,073	12,036	29,864	21,897	37,798	36,923	875	34,748	177,416
3 月	52,257	40,315	11,942	29,740	21,705	37,397	36,527	870	34,591	175,690
年間平均	53,777	41,443	12,334	30,481	22,428	38,542	37,646	895	35,452	180,681

(3) 年度別・構成別

年度	総世帯 A	国保世帯 B	加入率 B/A	退職被保険者等 (再掲)				総人口 D	被保険者 E	加入率 E/D
				単 独	混 合	退職計	比 率			
				世 帯	世 帯	C	C/B			
R1	520,476	132,405	25.44	82	41	123	0.09	1,089,834	197,109	18.09
R2	525,084	132,128	25.16	1	0	1	0.00	1,094,775	194,347	17.75
R3	531,493	131,582	24.76	0	0	0	0.00	1,096,546	191,845	17.50
R4	539,300	130,782	24.25	0	0	0	0.00	1,098,310	187,526	17.07
R5	544,991	127,899	23.47	0	0	0	0.00	1,097,339	180,681	16.47

※ 総世帯・総人口は住民基本台帳及び外国人登録を基にした推計値



(年度間平均)

一般被保険者 (再掲)		退職被保険者等 (再掲)				一世帯 当たり	介護第2号被保険者	
人数	比率	退職 被保険者	退職 被扶養者	退職計 G	比率	被保険者 E/B	世帯	人数
F	F/E				G/E			
人	%	人	人	人	%	人	世帯	人
196,985	99.94	123	1	124	0.06	1.489	54,475	63,095
194,346	100.00	1	0	1	0.00	1.471	52,025	59,543
191,845	100.00	0	0	0	0.00	1.458	51,574	58,831
187,526	100.00	0	0	0	0.00	1.434	50,739	57,661
180,681	100.00	0	0	0	0.00	1.413	49,781	56,381

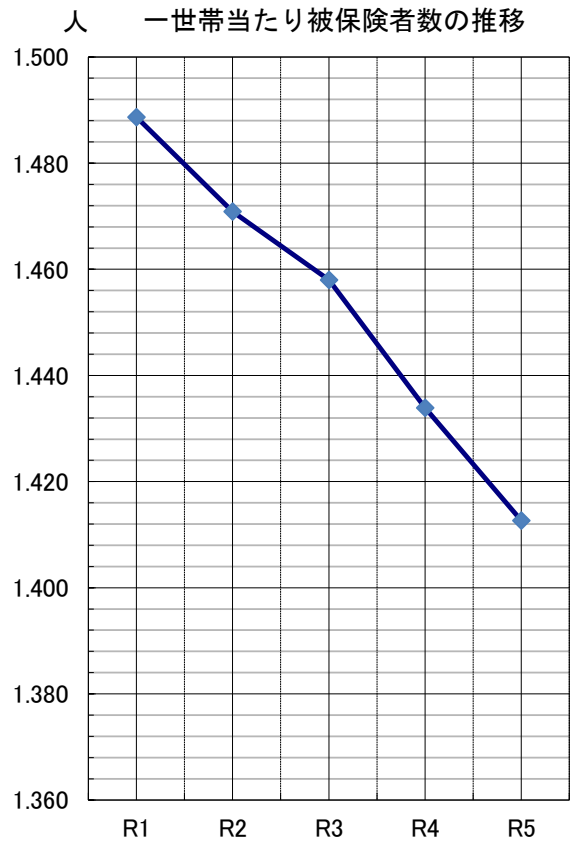
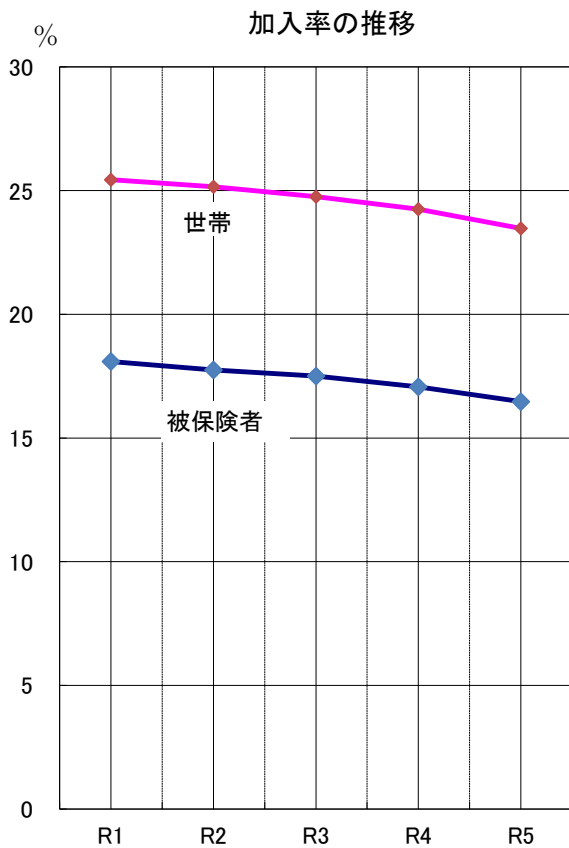

2 被保険者の年齢構成

(1) 年齢階層別人口及び被保険者数

(令和5年度末)

区 分	人 口			被 保 険 者 数					
	男	女	計	男	加入率	女	加入率	計	加入率
	人	人	人		%	人	%	人	%
0歳 ～ 4歳	18,321	17,381	35,702	1,167	6.37	1,049	6.04	2,216	6.21
5歳 ～ 9歳	22,023	20,559	42,582	1,657	7.52	1,638	7.97	3,295	7.74
10歳 ～ 14歳	22,847	22,066	44,913	1,868	8.18	1,773	8.03	3,641	8.11
15歳 ～ 19歳	23,780	23,086	46,866	2,139	8.99	2,064	8.94	4,203	8.97
20歳 ～ 24歳	30,811	30,164	60,975	3,813	12.38	3,796	12.58	7,609	12.48
25歳 ～ 29歳	30,896	30,942	61,838	4,104	13.28	4,069	13.15	8,173	13.22
30歳 ～ 34歳	30,586	30,841	61,427	3,395	11.10	3,394	11.00	6,789	11.05
35歳 ～ 39歳	33,929	34,234	68,163	4,196	12.37	3,865	11.29	8,061	11.83
40歳 ～ 44歳	36,122	37,222	73,344	4,742	13.13	4,421	11.88	9,163	12.49
45歳 ～ 49歳	40,869	41,219	82,088	5,453	13.34	4,705	11.41	10,158	12.37
50歳 ～ 54歳	42,298	42,122	84,420	5,692	13.46	5,358	12.72	11,050	13.09
55歳 ～ 59歳	34,894	35,208	70,102	5,146	14.75	5,599	15.90	10,745	15.33
60歳 ～ 64歳	30,070	31,472	61,542	6,011	19.99	8,656	27.50	14,667	23.83
65歳 ～ 69歳	28,038	30,847	58,885	12,108	43.18	16,908	54.81	29,016	49.28
70歳 ～ 74歳	30,205	35,530	65,735	19,745	65.37	27,159	76.44	46,904	71.35
合 計	455,689	462,893	918,582	81,236	17.83	94,454	20.41	175,690	19.13

※ 人口は、住民基本台帳登録人口

男

女

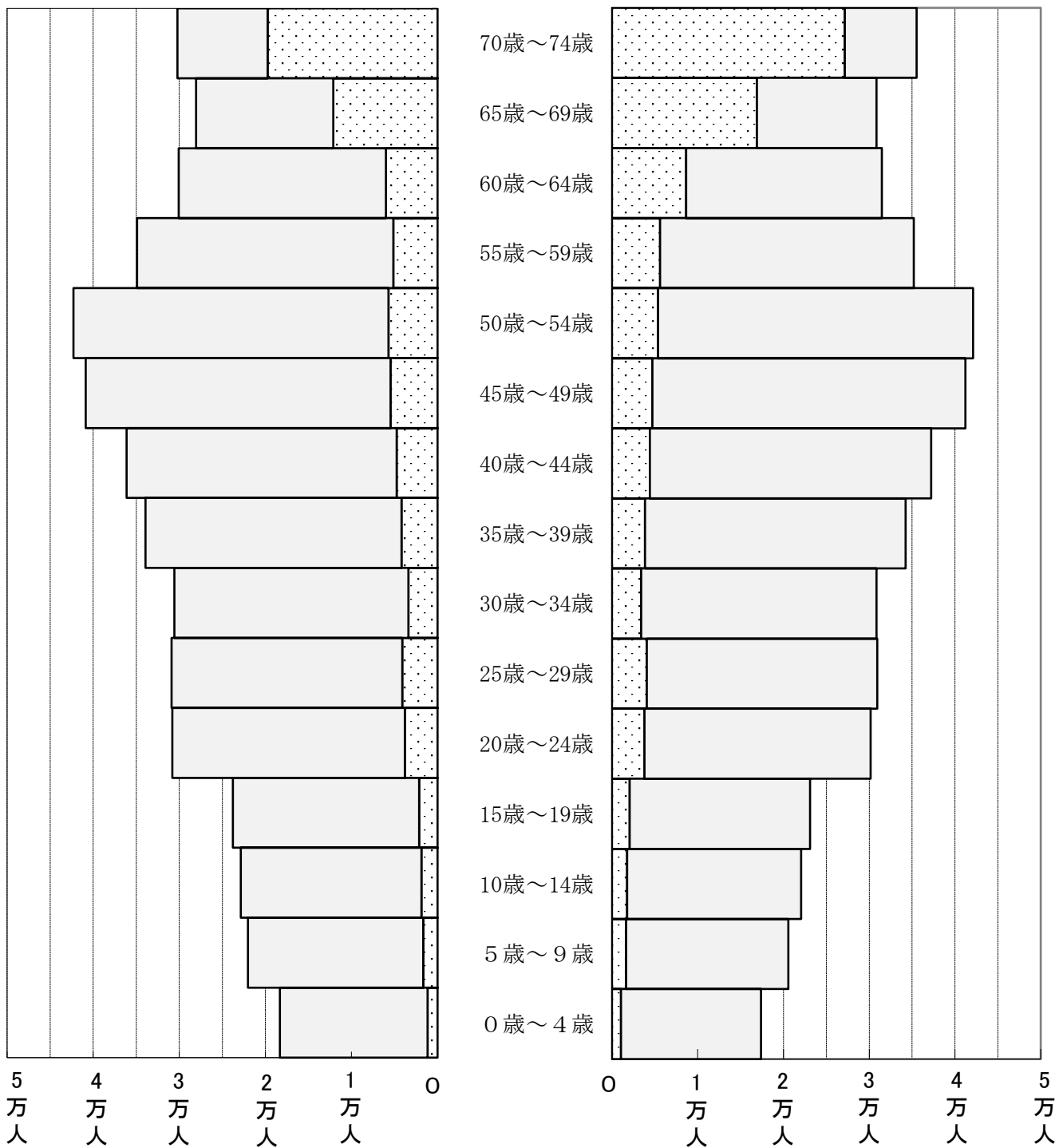

人口
 被保険者数

(2) 年齢構成の推移

(各年度末)

区分	R1		R2		R3		R4		R5	
	人数	構成比	人数	構成比	人数	構成比	人数	構成比	人数	構成比
歳	人	%	人	%	人	%	人	%	人	%
0～9	7,149	3.71	6,812	3.54	6,312	3.36	5,952	3.28	5,511	3.14
10～19	9,102	4.72	8,774	4.56	8,364	4.46	8,196	4.51	7,844	4.46
20～29	16,469	8.54	16,047	8.34	14,974	7.98	15,985	8.80	15,782	8.98
30～39	17,466	9.06	16,947	8.81	16,134	8.59	15,496	8.54	14,850	8.45
40～49	21,322	11.06	21,136	10.99	20,458	10.90	19,745	10.88	19,321	11.00
50～59	20,855	10.81	21,402	11.12	21,588	11.50	21,394	11.78	21,795	12.41
60～69	53,473	27.73	50,431	26.21	48,104	25.62	45,406	25.01	43,683	24.86
70～74	47,004	24.37	50,850	26.43	51,808	27.60	49,379	27.20	46,904	26.69
合計	192,840	100.00	192,399	100.00	187,742	100.00	181,553	100.00	175,690	100.00

年齢構成の推移

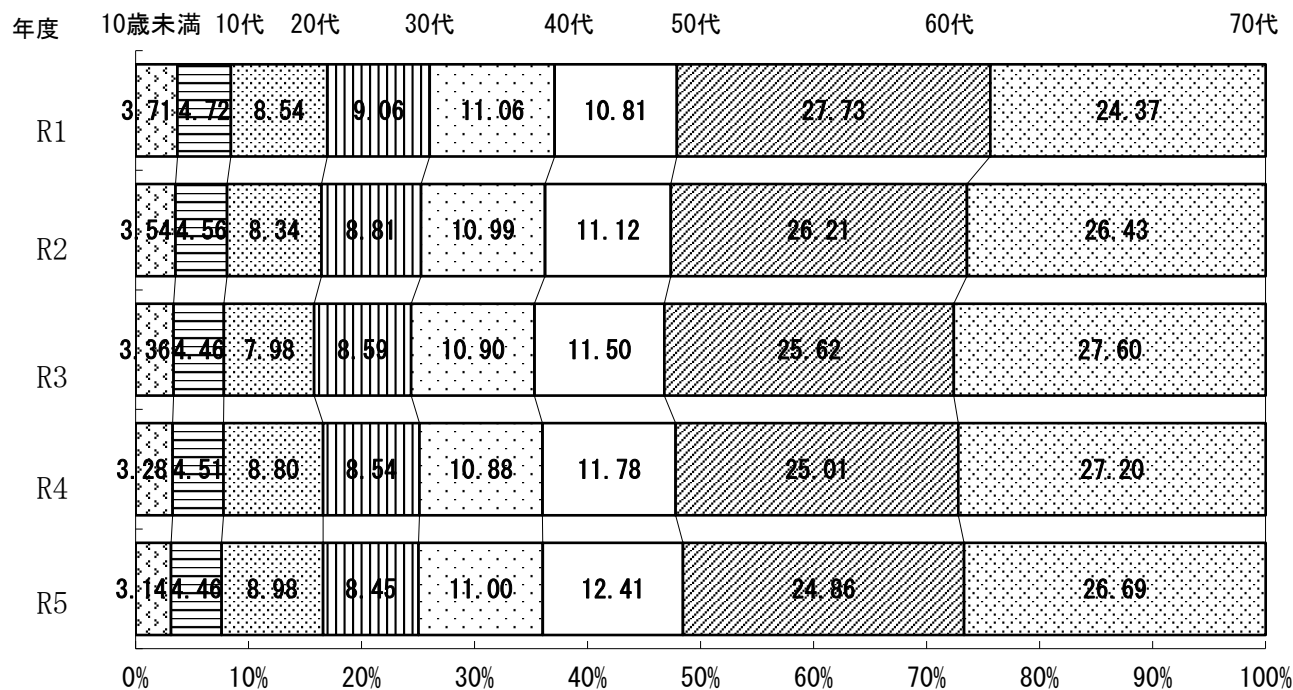

3 外国人の加入状況

(1) 行政区別

(令和5年度末)

区 分	外国人住民数		国保加入者数		加入率
	人 数	構成比	人 数	構成比	
青 葉 区	7,092	46.94	4,369	62.55	61.60
区 役 所	6,505	43.04	4,215	60.34	64.80
宮 城 総 合	587	3.89	154	2.20	26.24
宮 城 野 区	2,406	15.92	751	10.75	31.21
若 林 区	1,550	10.26	663	9.49	42.77
太 白 区	2,180	14.43	914	13.09	41.93
区 役 所	2,108	13.95	903	12.93	42.84
秋 保 総 合	72	0.48	11	0.16	15.28
泉 区	1,881	12.45	288	4.12	15.31
合 計	15,109	100.00	6,985	100.00	46.23

(2) 年度別

(各年度末)

区 分	外国人住民数	国保加入者数	加 入 率
	人	人	%
R1	12,513	6,966	55.67
R2	13,755	7,507	54.58
R3	11,665	5,341	45.79
R4	14,021	6,873	49.02
R5	15,109	6,985	46.23

4 異動状況

(1) 行政区別

区分	増				加		合計
	転入	社保離脱	生保廃止	出生	後期高齢離脱	その他	
青葉区	3,902	8,896	159	149	0	305	13,411
区役所	3,606	6,765	139	116	0	247	10,873
宮城総合	296	2,131	20	33	0	58	2,538
宮城野区	1,276	5,649	133	78	0	140	7,276
若林区	854	3,850	91	67	1	126	4,989
太白区	1,496	6,928	164	96	2	183	8,869
区役所	1,461	6,813	162	95	2	181	8,714
秋保総合	35	115	2	1	0	2	155
泉区	951	6,009	86	57	3	200	7,306
合計	8,479	31,332	633	447	6	954	41,851

(2) 月別

区分	増				加		合計
	転入	社保離脱	生保廃止	出生	後期高齢離脱	その他	
4月	1,376	6,170	90	43	0	152	7,831
5月	843	2,539	59	41	0	77	3,559
6月	578	2,294	62	48	0	53	3,035
7月	602	2,509	49	39	0	68	3,267
8月	537	2,271	61	44	1	63	2,977
9月	764	2,252	45	34	0	135	3,230
10月	825	2,513	52	32	2	87	3,511
11月	535	2,077	40	33	1	71	2,757
12月	431	1,995	63	35	2	48	2,574
1月	464	2,391	29	41	0	53	2,978
2月	442	2,145	31	22	0	69	2,709
3月	1,082	2,176	52	35	0	78	3,423
合計	8,479	31,332	633	447	6	954	41,851

(3) 年度別

区分	増				加		合計
	転入	社保離脱	生保廃止	出生	後期高齢離脱	その他	
R1	9,914	29,285	670	689	5	1,033	41,596
R2	8,420	29,880	602	626	1	1,048	40,577
R3	6,927	29,184	606	554	6	905	38,182
R4	10,409	30,558	609	486	6	878	42,946
R5	8,479	31,332	633	447	6	954	41,851

減 少							差引増減
転 出	社保取得	生保開始	死 亡	後期高齢加入	その他	合 計	
人	人	人	人	人	人	人	人
2,975	6,838	353	395	2,925	1,036	14,522	-1,111
2,699	5,236	304	293	2,068	875	11,475	-602
276	1,602	49	102	857	161	3,047	-509
1,111	4,534	237	259	1,755	463	8,359	-1,083
796	3,328	141	154	1,283	389	6,091	-1,102
1,313	5,397	292	280	2,557	534	10,373	-1,504
1,294	5,312	288	271	2,493	521	10,179	-1,465
19	85	4	9	64	13	194	-39
730	4,198	140	246	2,686	369	8,369	-1,063
6,925	24,295	1,163	1,334	11,206	2,791	47,714	-5,863

減 少							差引増減
転 出	社保取得	生保開始	死 亡	後期高齢加入	その他	合 計	
人	人	人	人	人	人	人	人
692	2,383	91	104	976	519	4,765	3,066
418	2,116	105	116	883	358	3,996	-437
404	2,574	98	106	773	338	4,293	-1,258
389	1,962	84	104	817	269	3,625	-358
554	1,994	72	100	803	348	3,871	-894
442	2,183	114	106	924	297	4,066	-836
504	1,901	88	123	898	143	3,657	-146
408	1,794	95	120	950	107	3,474	-717
399	1,742	116	130	839	130	3,356	-782
372	1,819	91	122	1,291	73	3,768	-790
490	1,832	106	107	1,052	107	3,694	-985
1,853	1,995	103	96	1,000	102	5,149	-1,726
6,925	24,295	1,163	1,334	11,206	2,791	47,714	-5,863

減 少							差引増減
転 出	社保取得	生保開始	死 亡	後期高齢加入	その他	合 計	
人	人	人	人	人	人	人	人
6,580	25,137	1,115	1,234	8,300	4,400	46,766	-5,170
5,923	21,692	1,059	1,200	6,626	4,518	41,018	-441
5,685	22,361	1,029	1,241	8,494	4,029	42,839	-4,657
6,210	24,880	1,156	1,333	11,455	4,101	49,135	-6,189
6,925	24,295	1,163	1,334	11,206	2,791	47,714	-5,863

保 險 給 付

1 療養の給付等の状況

年度別

区 分	入院 (A)			入院外 (B)			歯科	
	件数	日数	費用額	件数	日数	費用額	件数	日数
	件	日	円	件	日	円	件	日
令和元年度	44,356	650,614	25,391,866,067	1,788,265	2,590,688	25,900,488,516	428,231	724,564
一般	44,325	650,143	25,373,373,207	1,786,667	2,588,207	25,871,370,444	427,815	723,902
退職	31	471	18,492,860	1,598	2,481	29,118,072	416	662
令和2年度	42,102	614,766	24,796,835,838	1,636,213	2,338,291	24,551,002,704	388,025	654,370
一般	42,102	614,766	24,796,841,298	1,636,200	2,338,259	24,551,094,906	388,018	654,358
退職	0	0	-5,460	13	32	-92,202	7	12
令和3年度	42,599	618,994	25,800,420,543	1,710,573	2,440,117	26,696,709,538	412,914	672,629
令和4年度	41,030	604,919	25,510,607,229	1,699,478	2,403,598	26,814,408,576	416,319	661,804
令和5年度	41,433	613,300	25,890,477,486	1,664,234	2,331,924	26,072,542,943	412,178	639,562

区 分	入院時食事療養費 (E)			訪問看護療養費 (F)			療 養 の 給	
	件数	回数	費用額	件数	日数	費用額	件数	日数
	件	回	円	件	日	円	件	日
令和元年度	41,833	1,651,365	1,100,718,954	7,485	53,099	567,984,870	3,550,024	4,018,965
一般	41,802	1,650,097	1,099,860,348	7,486	53,103	568,023,410	3,546,841	4,015,355
退職	31	1,268	858,606	-1	-4	-38,540	3,183	3,610
令和2年度	38,699	1,589,703	1,059,093,821	7,901	57,178	617,423,500	3,258,780	3,664,605
一般	38,699	1,589,703	1,059,093,821	7,901	57,178	617,423,500	3,258,740	3,664,561
退職	0	0	0	0	0	0	40	44
令和3年度	39,454	1,594,536	1,063,305,070	8,775	65,022	712,552,390	3,415,220	3,796,762
令和4年度	38,526	1,550,722	1,037,834,698	9,670	71,215	789,727,800	3,403,947	3,741,536
令和5年度	38,852	1,573,365	1,050,821,184	10,497	77,729	897,474,460	3,354,595	3,662,515

※「入院時食事療養費」は、費用額のみ「療養の給付等」に含める（件数・日数は含めない）

※令和3年度以降は退職被保険者等なし

(C)	診療費計 (A)+(B)+(C)			調剤 (D)		
	費用額	件数	日数	費用額	件数	枚数
円	件	日	円	件	枚	円
5,058,141,410	2,260,852	3,965,866	56,350,495,993	1,281,687	1,513,341	14,089,600,989
5,053,438,060	2,258,807	3,962,252	56,298,181,711	1,280,548	1,512,000	14,078,102,469
4,703,350	2,045	3,614	52,314,282	1,139	1,341	11,498,520
4,905,473,900	2,066,340	3,607,427	54,253,312,442	1,184,539	1,373,165	13,656,365,959
4,905,345,060	2,066,320	3,607,383	54,253,281,264	1,184,519	1,373,143	13,656,250,159
128,840	20	44	31,178	20	22	115,800
5,161,730,250	2,166,086	3,731,740	57,658,860,331	1,240,359	1,438,090	14,212,154,457
5,242,340,480	2,156,827	3,670,321	57,567,356,285	1,237,450	1,423,323	14,031,617,111
5,133,332,620	2,117,845	3,584,786	57,096,353,049	1,226,253	1,412,979	14,177,076,109

費用額	(A)+(B)+(C)+(D)+(E)+(F)			
	保険者負担分	一部負担金	他法負担分	
円	円	円	円	円
72,108,800,806	52,795,711,016	16,601,302,754	0	2,711,787,036
72,044,167,938	52,750,462,716	16,582,560,437	0	2,711,144,785
64,632,868	45,248,300	18,742,317	0	642,251
69,586,195,722	51,082,004,837	15,807,468,732	0	2,696,722,153
69,586,048,744	51,081,901,949	15,807,429,642	0	2,696,717,153
146,978	102,888	39,090	0	5,000
73,646,872,248	54,210,350,099	16,466,631,599	0	2,969,890,550
73,426,535,894	54,081,515,002	16,344,793,019	0	3,000,227,873
73,221,724,802	53,891,325,027	17,189,984,208	0	2,140,415,567

療養の給付等内訳構成比

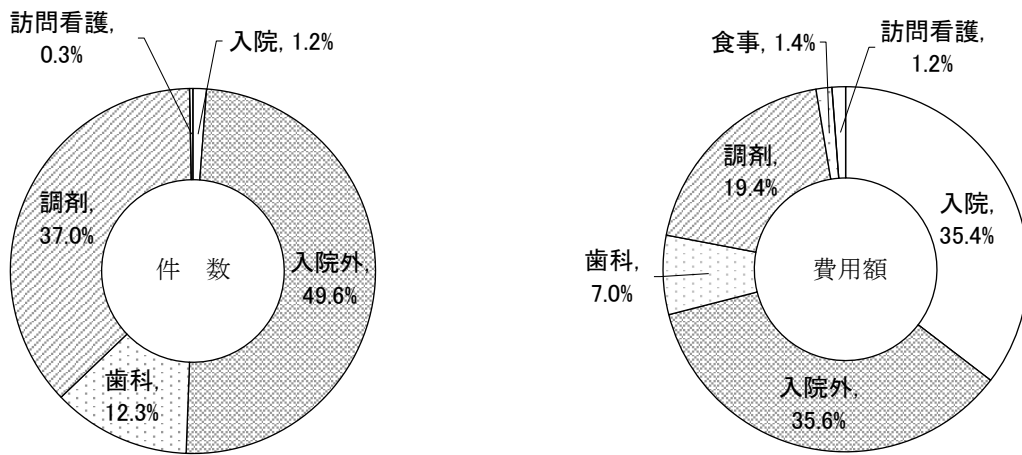

療養の給付等の伸び率の推移

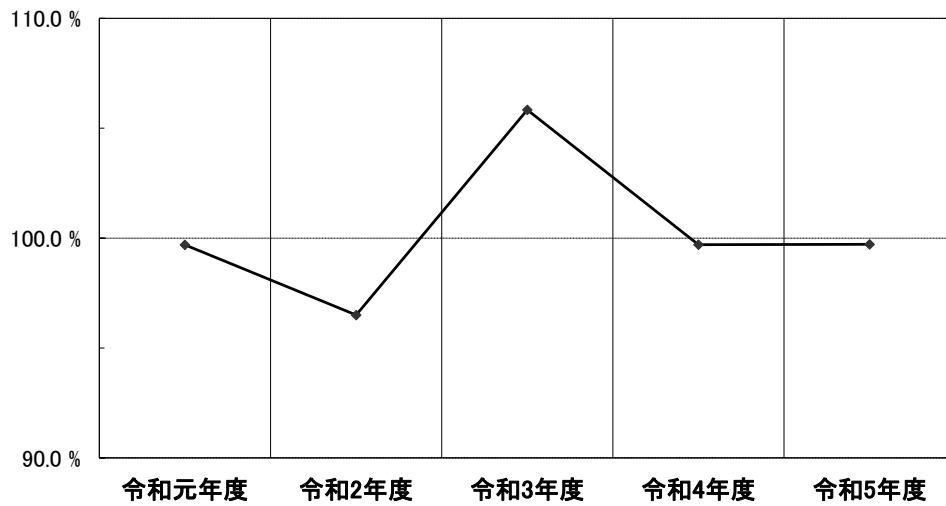

費用額による対前年度比

区分	令和元年度	令和2年度	令和3年度	令和4年度	令和5年度
合計	99.692	96.502	105.835	99.701	99.721

※ 地方自治法施行令等の改正により、歳出の会計年度所属区分が変更され平成14年度の歳出は11ヶ月分となっているため平成14年3月診療分（平成14年5月月報）の値を足しこみ12ヶ月分として算出

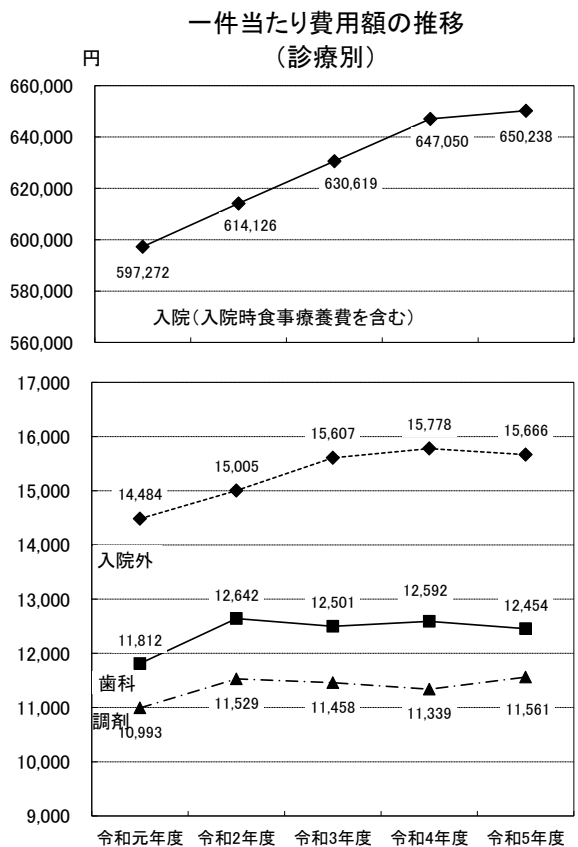
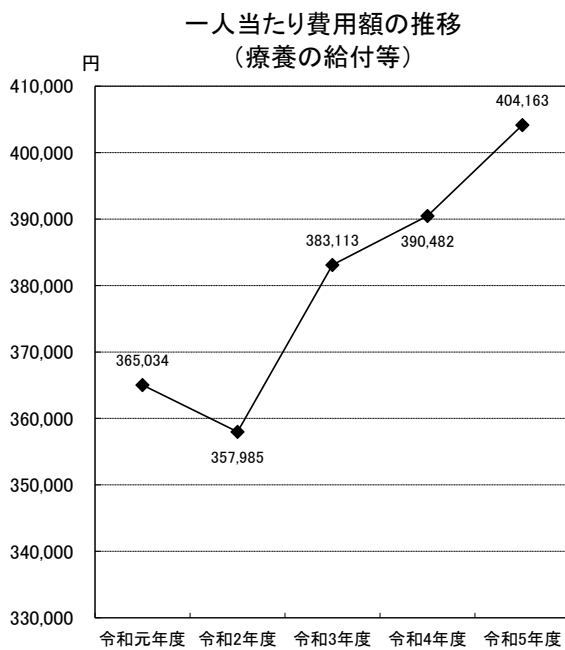
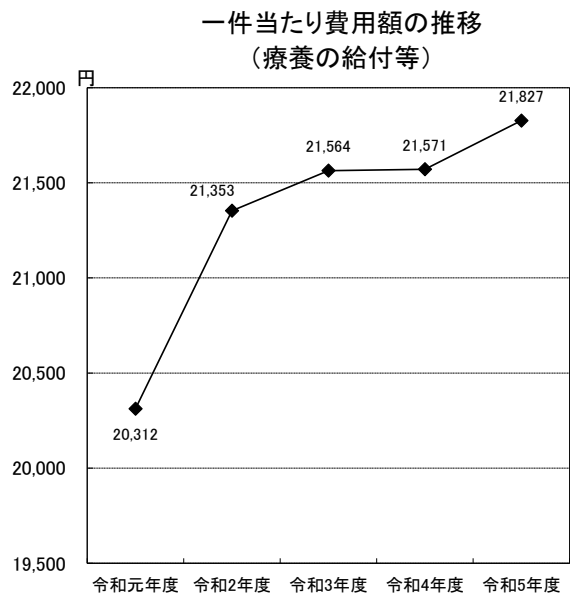
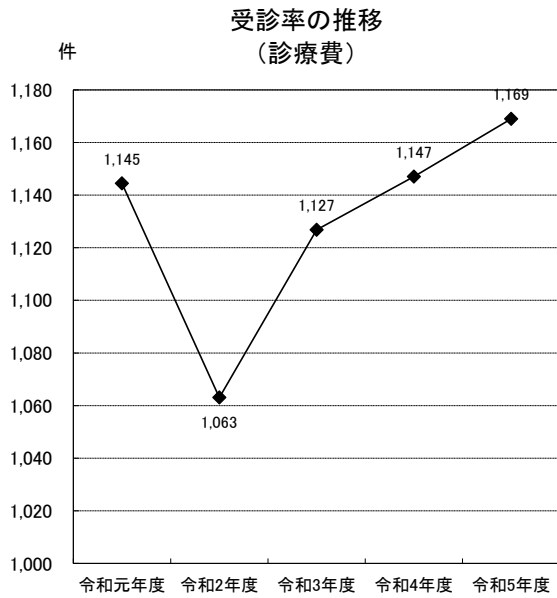

2 療養費等の状況

(1) 年度別

区分	療 養 費 (A)					食事療養費 (B) (差額償還分)			
	件数	費用額	保険者負担分	一部負担金	他法負担分 他法優先	国保優先	件数	保険者負担額	一部負担金
	件	円	円	円	円	円	件	円	円
令和元年度	83,292	698,065,860	508,662,186	186,035,784	0	3,367,890	250	2,184,420	-2,184,420
一般	83,201	697,261,351	508,099,041	185,794,420	0	3,367,890	250	2,184,420	-2,184,420
退職	91	804,509	563,145	241,364	0	0	0	0	0
令和2年度	72,733	635,339,750	463,661,148	169,438,206	0	2,240,396	179	1,738,890	-1,738,890
一般	72,729	635,277,096	463,617,292	169,419,408	0	2,240,396	179	1,738,890	-1,738,890
退職	4	62,654	43,856	18,798	0	0	0	0	0
令和3年度	73,406	653,394,038	482,578,719	168,574,530	0	2,240,789	245	2,754,830	-2,754,830
令和4年度	70,418	578,529,225	426,176,991	150,661,555	0	1,690,679	301	2,289,360	-2,289,360
令和5年度	67,163	587,941,580	433,756,347	152,653,034	0	1,532,199	298	2,180,380	-2,180,380

※令和3年度以降は退職被保険者等なし

(2) 事由別

区 分		合計		
		件数	支給額	
療 養 費	柔道整復（現物）		件	円
			58,886	259,686,985
	診 療 費		2,623	69,759,663
	そ の 他	治療用器具	1,308	32,761,597
		はり・きゅう	1,935	15,541,366
		マッサージ	2,355	51,273,202
		柔道整復	33	100,984
		施設療養費	0	0
		そ の 他	23	4,632,550
		その他 計	5,654	104,309,699
療養費 小 計		8,277	174,069,362	
療 養 費 合 計		67,163	433,756,347	
移 送 費		0	0	
合 計		67,163	433,756,347	

移送費 (C)			療養費等 (A)+(B)+(C)				他法負担分	
件数	費用額	保険者負担額	件数	費用額	保険者負担分	一部負担金	他法優先	国保優先
件	円	円	件	円	円	円	円	円
3	366,318	343,738	83,545	698,432,178	511,190,344	183,873,944	0	3,367,890
3	366,318	343,738	83,454	697,627,669	510,627,199	183,632,580	0	3,367,890
0	0	0	91	804,509	563,145	241,364	0	0
0	0	0	72,912	635,339,750	465,400,038	167,699,316	0	2,240,396
0	0	0	72,908	635,277,096	465,356,182	167,680,518	0	2,240,396
0	0	0	4	62,654	43,856	18,798	0	0
0	0	0	73,651	653,394,038	485,333,549	165,819,700	0	2,240,789
0	0	0	70,719	578,529,225	428,466,351	148,372,195	0	1,690,679
0	0	0	67,461	587,941,580	435,936,727	150,472,654	0	1,532,199

3 高額療養費の状況

年度別

区 分		合 算 分		単 独		
		多数該当分	そ の 他	多数該当分	長期疾病分	
令和元年度	件数	7,981	56,369	14,211	14,044	
	高額療養費（円）	184,537,076	442,680,672	1,446,725,451	1,137,264,352	
	一般	件数	7,953	56,358	14,197	13,976
		高額療養費（円）	184,271,963	442,351,159	1,445,760,429	1,133,534,977
	退職	件数	28	11	14	68
		高額療養費（円）	265,113	329,513	965,022	3,729,375
令和2年度	件数	8,358	58,920	13,888	13,728	
	高額療養費（円）	193,850,713	461,653,610	1,457,091,291	1,109,137,225	
	一般	件数	8,352	58,920	13,885	13,725
		高額療養費（円）	193,687,925	461,653,610	1,457,058,891	1,109,002,817
	退職	件数	6	0	3	3
		高額療養費（円）	162,788	0	32,400	134,408
令和3年度	件数	8,235	64,039	13,855	14,177	
	高額療養費（円）	190,117,645	498,862,877	1,425,501,562	1,153,511,130	
令和4年度	件数	8,507	65,943	13,798	13,947	
	高額療養費（円）	194,213,973	508,390,619	1,415,459,205	1,128,493,608	
令和5年度	件数	8,929	63,321	13,850	13,546	
	高額療養費（円）	194,842,621	468,839,488	1,468,849,613	1,113,805,410	

※令和3年度以降は退職被保険者等なし

分		他法併用分	合計	現物給付分
入院分	その他			
21,155	15,752	8,725	138,237	68,822
2,994,614,643	534,093,341	833,799,285	7,573,714,820	6,837,899,927
21,133	15,745	8,718	138,080	68,723
2,991,834,641	533,727,047	832,545,938	7,564,026,154	6,829,228,289
22	7	7	157	99
2,780,002	366,294	1,253,347	9,688,666	8,671,638
20,302	16,536	8,820	140,552	67,956
2,994,429,295	543,560,586	918,526,839	7,678,249,559	6,904,120,851
20,301	16,534	8,820	140,537	67,953
2,994,098,516	543,524,934	918,526,839	7,677,553,532	6,903,665,664
1	2	0	15	3
330,779	35,652	0	696,027	455,187
20,464	18,893	9,799	149,462	72,040
3,040,804,010	658,893,196	1,092,166,094	8,059,856,514	7,259,227,695
20,299	19,994	10,245	152,733	73,142
3,047,368,775	733,827,887	1,020,900,617	8,048,654,684	7,249,794,933
20,975	20,833	11,289	152,743	75,235
3,190,412,862	735,274,082	1,025,106,221	8,197,130,297	7,452,618,677

4 決算医療諸率

年 度		令和元年度			令和2年度		
区 分		一 般	退 職	一般+退職	一 般	退 職	一般+退職
1	被保険者数 (人)	197,394	146	197,540	194,380	3	194,383
2 診 療 費	費 用 額 (円)	56,298,181,711	52,314,282	56,350,495,993	54,253,281,264	31,178	54,253,312,442
	件 数 (件)	2,258,807	2,045	2,260,852	2,066,320	20	2,066,340
	日 数 (日)	3,962,252	3,614	3,965,866	3,607,383	44	3,607,427
	1件当たり費用額 (円)	24,924	25,581	24,924	26,256	1,559	26,256
	1人当たり費用額 (円)	285,207	358,315	285,261	279,109	10,393	279,105
	受 診 率	1,144.31	1,400.68	1,144.50	1,063.03	666.67	1,063.03
3 療 養 (医 療) 給 付 費 等	費 用 額 (円)	72,044,167,938	64,632,868	72,108,800,806	69,586,048,744	146,978	69,586,195,722
	件 数 (件)	3,546,841	3,183	3,550,024	3,258,740	40	3,258,780
	日 数 (日)	4,015,355	3,610	4,018,965	3,664,561	44	3,664,605
	1件当たり費用額 (円)	20,312	20,306	20,312	21,354	3,674	21,353
	1人当たり費用額 (円)	364,976	442,691	365,034	357,990	48,993	357,985
	受 診 率	1,796.83	2,180.14	1,797.12	1,676.48	1,333.33	1,676.47
4 療 養 (医 療) 費 等	費 用 額 (円)	697,261,351	804,509	698,065,860	635,277,096	62,654	635,339,750
	件 数 (件)	83,201	91	83,292	72,729	4	72,733
	1件当たり費用額 (円)	8,380	8,841	8,381	8,735	15,664	8,735
	1人当たり費用額 (円)	3,532	5,510	3,534	3,268	20,885	3,268
	受 診 率	42.15	62.33	42.16	37.42	133.33	37.42
5 療 養 (医 療) 諸 費	費 用 額 (円)	72,744,923,759	65,475,917	72,810,399,676	70,221,974,428	209,632	70,222,184,060
	件 数 (件)	3,630,295	3,274	3,633,569	3,331,648	44	3,331,692
	1件当たり費用額 (円)	20,038	19,999	20,038	21,077	4,764	21,077
	1人当たり費用額 (円)	368,527	448,465	368,586	361,261	69,877	361,257
	受 診 率	1,839.11	2,242.47	1,839.41	1,713.99	1,466.67	1,713.98

※令和3年度以降は退職被保険者等なし

令和3年度	令和4年度	令和5年度
合計	合計	合計
192,233	188,041	181,169
57,658,860,331	57,567,356,285	57,096,353,049
2,166,086	2,156,827	2,117,845
3,731,740	3,670,321	3,584,786
26,619	26,691	26,960
299,943	306,143	315,155
1,126.80	1,147.00	1,168.99
73,646,872,248	73,426,535,894	73,221,724,802
3,415,220	3,403,947	3,354,595
3,796,762	3,741,536	3,662,515
21,564	21,571	21,827
383,113	390,482	404,163
1,776.60	1,810.22	1,851.64
653,394,038	578,529,225	587,941,580
73,406	70,418	67,163
8,901	8,216	8,754
3,399	3,077	3,245
38.19	37.45	37.07
74,300,266,286	74,005,065,119	73,809,666,382
3,488,871	3,474,666	3,422,056
21,296	21,298	21,569
386,512	393,558	407,408
1,814.92	1,847.82	1,888.88

5 東日本大震災に係る一部負担金等免除の状況

(1) 一部負担金等免除（年度別）

区分	医科・歯科・調剤・訪問看護 (A)		入院時食事療養費 (B)		療養費 (C)		計 (A)+(B)+(C)	
	件数	免除額	件数	免除額	件数	免除額	件数	免除額
令和元年度	3,151	16,721,686	0	0	0	0	3,151	16,721,686
一般	3,130	16,677,202	0	0	0	0	3,130	16,677,202
退職	21	44,484	0	0	0	0	21	44,484
令和2年度	3,599	14,961,980	0	0	0	0	3,599	14,961,980
一般	3,599	14,961,980	0	0	0	0	3,599	14,961,980
退職	0	0	0	0	0	0	0	0
令和3年度	4,142	18,729,657	0	0	0	0	4,142	18,729,657
令和4年度	4,330	18,500,840	0	0	0	0	4,330	18,500,840
令和5年度	4,927	18,988,872	0	0	0	0	4,927	18,988,872

(2) 一部負担金等還付（年度別）

区分	医科・歯科・調剤・訪問看護 (A)		入院時食事療養費 (B)		療養費 (C)		計 (A)+(B)+(C)	
	件数	免除額	件数	免除額	件数	免除額	件数	免除額
令和元年度	2	34,112	0	0	0	0	2	34,112
一般	2	34,112	0	0	0	0	2	34,112
退職	0	0	0	0	0	0	0	0
令和2年度	32	94,888	0	0	0	0	32	94,888
一般	32	94,888	0	0	0	0	32	94,888
退職	0	0	0	0	0	0	0	0
令和3年度	8	19,194	0	0	0	0	8	19,194
令和4年度	68	146,135	0	0	0	0	68	146,135
令和5年度	7	16,509	0	0	0	0	7	16,509

※対象は、全て東京電力福島第一原子力発電所事故に伴う国による避難指示区域等に係るもの

※令和3年度以降は退職被保険者等なし

6 その他の保険給付の状況

(1) 出産育児一時金等の年度別支給状況

区 分	出産育児一時金		葬 祭 費		高額介護合算療養費	
	件 数	金 額	件 数	金 額	件 数	金 額
	件	円	件	円	件	円
令和元年度	586 (481)	246,120,000	1,094	54,700,000	300	7,899,721
令和2年度	506 (441)	212,520,000	1,102	55,100,000	384	10,027,114
令和3年度	466 (394)	195,720,000	1,129	56,450,000	299	7,601,370
令和4年度	383 (325)	160,860,000	1,204	60,200,000	331	8,351,115
令和5年度	407 (353)	198,460,000	1,207	60,350,000	375	10,574,305

※括弧内の数字は、平成21年10月から実施している出産育児一時金直接支払制度の利用件数の再掲

(2) 限度額適用認定証・標準負担額減額認定証発行状況 (令和5年度末現在)

区 分	70歳未満						70歳以上				計	
	上位		一般		市民税非課税		現役並みⅡ	現役並みⅠ	低所得Ⅱ			低所得Ⅰ
	ア	イ	ウ	エ	オ	(再掲)長期該当			(再掲)長期該当			
全 市	269	105	1,058	4,360	6,773	649	76	387	4,727	124	1,425	19,180

(3) 特定疾病療養受療証発行状況 (令和5年度末現在)

区 分	発行数
全 市	671

7 レセプト点検の実施状況

過誤調整分・年度別

(一般+退職)

年 度	年間平均 被保険者 数	レセプト 受領件数	保険者負担額	被保険者資格関係の点検結果によるもの						小 計	
				他保険者		他制度適用		そ の 他			
				枚数	金 額	枚数	金 額	枚数	金 額	枚数	金 額
R1	197,540	3,576,171	60,089,051,034	653	14,668,015	11,025	89,779,135	507	33,745,283	12,185	138,192,433
R2	194,347	3,292,629	58,676,017,105	777	7,591,308	8,949	78,505,873	480	52,616,162	10,206	138,713,343
R3	192,233	3,429,163	61,915,851,976	931	15,850,343	7,987	86,525,415	1,152	71,402,485	10,070	173,778,243
R4	188,041	3,420,246	61,700,157,360	3,547	27,712,488	5,601	62,743,772	553	41,867,764	9,701	132,324,024
R5	181,169	3,368,307	62,046,998,527	5,064	40,419,688	4,906	66,230,218	2,736	90,881,088	12,706	197,530,994

※他保険者

転出

※他制度適用

他保険分

生活保護適用

社会保険適用

※その他

老人保健該当、後期高齢者該当

資格取得前受診

資格証明書発行中受診

給付割合誤り

記号番号、受給者番号、氏名、生年月日、性別の誤り

該当者なし

保険給付外

その他

8 再審査申立て状況

年度別

(一般+退職)

年 度	レセプト 受領件数	診 療 報 酬 保険者負担総額	再審査請求したもの		減点されたもの		再審査の 請求割合		再審査の 承認割合	
			レセプト 等の件数	保険者負担額	レセプト 等の件数	保険者負担額	件数	金額	件数	金額
R1	3,576,171	60,089,051,034	13,987	3,031,849,009	7,665	33,736,462	0.39	5.05	54.80	1.11
R2	3,292,629	58,676,017,105	10,921	3,247,196,663	3,758	18,964,993	0.33	5.53	34.41	0.58
R3	3,429,163	61,915,851,976	12,495	3,129,928,811	3,583	11,325,334	0.36	5.06	28.68	0.36
R4	3,420,246	61,700,157,360	15,204	2,959,897,235	4,838	14,865,213	0.44	4.80	31.82	0.50
R5	3,368,307	62,046,998,527	17,702	3,511,163,236	6,158	14,421,844	0.53	5.66	34.79	0.41

請求内容関係の点検結果によるもの						小 計		合 計		被保険者1人当たり			
請求点数誤り		診療内容		そ の 他						財政効果額		(内容点検)	
枚数	金 額	件数	金 額	枚数	金 額	枚数	金 額	枚数	金 額	金額	割合	金額	割合
枚	円	枚	円	枚	円	枚	円	枚	円	円	%	円	%
0	0	6,135	31,371,041	2,861	25,903,742	8,996	57,274,783	21,181	195,467,216	990	0.33	290	0.10
0	0	3,391	18,674,730	1,902	22,380,911	5,293	41,055,641	15,499	179,768,984	925	0.31	211	0.07
0	0	3,534	11,290,070	1,586	18,638,604	5,120	29,928,674	15,190	203,706,917	1,060	0.33	156	0.05
0	0	4,820	14,719,263	1,730	28,163,820	6,550	42,883,083	16,251	175,207,107	932	0.28	228	0.07
0	0	6,158	14,421,844	1,435	35,271,914	7,593	49,693,758	20,299	247,224,752	1,365	0.40	274	0.08

※請求点数誤り 固定点数の誤り
 ※診療内容 診療内容に疑義
 ※その他 縦計・横計・集計誤り
 全部重複
 一部重複
 調剤との関係
 その他

年間平均被保険者数	被保険者1人当たり額
人	円
197,540	171
194,347	98
192,233	59
188,041	79
181,169	80

9 不正不当利得返還請求・第三者求償の状況

(1) 不正不当利得に係る徴収金・返還金の状況（行政区別）

	調 定 額		収 納 額	
	件 数	金 額	件 数	金 額
青葉区	181	9,865,718	55	5,996,190
宮城野区	85	9,242,009	42	7,272,776
若林区	53	4,663,114	20	3,106,533
太白区	76	17,189,366	46	16,304,050
泉 区	72	7,399,094	36	6,681,621
合 計	467	48,359,301	199	39,361,170

(決算資料)

(2) 不正不当利得に係る徴収金・返還金の状況（年度別）

	調 定 額		収 納 額	
	件 数	金 額	件 数	金 額
R1	392	28,677,625	287	22,534,529
R2	385	59,200,197	257	53,622,544
R3	498	44,656,812	296	34,197,155
R4	508	80,870,280	278	72,242,653
R5	467	48,359,301	199	39,361,170

(決算資料)

(3) 第三者行為求償による第三者納付金の状況（行政区別）

	調 定 額		収 納 額	
	件 数	金 額	件 数	金 額
青葉区	10	9,684,668	10	9,684,668
宮城野区	5	10,917,796	5	10,917,796
若林区	23	11,653,722	23	11,653,722
太白区	11	11,403,559	11	11,403,559
泉 区	10	2,008,044	10	2,008,044
合 計	59	45,667,789	59	45,667,789

(4) 第三者行為求償による第三者納付金の状況（年度別）

	調 定 額		収 納 額	
	件 数	金 額	件 数	金 額
R1	262	66,280,504	262	66,280,504
R2	73	28,393,006	73	28,393,006
R3	86	43,136,302	86	43,136,302
R4	80	32,690,385	80	32,690,385
R5	59	45,667,789	59	45,667,789

保 健 事 業

1 保健事業の実施状況

(1) 特定健診・特定保健指導事業

平成20年度から、40歳～74歳（年度末到達年齢）の被保険者を対象に、内臓脂肪型肥満に着目した特定健康診査を実施している。

また、特定健康診査の結果により、生活習慣の改善が必要な被保険者に対して、個人の状況に応じた具体的な行動目標をたて、行動変容を促す特定保健指導を実施している。

①特定健診受診者数

男

(単位：人)

年齢	全市	青葉区	(宮城)	宮城野区	若林区	太白区	(秋保)	泉区
40～49歳	2,180	637	(141)	366	304	469	(7)	404
50～59歳	2,779	791	(162)	473	383	612	(10)	520
60～64歳	2,262	649	(136)	360	304	500	(9)	449
65～69歳	5,888	1,584	(458)	904	735	1,257	(34)	1,408
70～74歳	10,770	2,746	(904)	1,548	1,279	2,389	(63)	2,808
合計	23,879	6,407	(1,801)	3,651	3,005	5,227	(123)	5,589

女

年齢	全市	青葉区	(宮城)	宮城野区	若林区	太白区	(秋保)	泉区
40～49歳	2,665	820	(168)	432	332	538	(11)	543
50～59歳	3,885	1,114	(235)	679	510	821	(16)	761
60～64歳	3,993	1,149	(267)	619	506	852	(17)	867
65～69歳	9,201	2,470	(687)	1,393	1,167	1,953	(49)	2,218
70～74歳	15,901	4,076	(1,167)	2,273	1,899	3,519	(76)	4,134
合計	35,645	9,629	(2,524)	5,396	4,414	7,683	(169)	8,523

合計

年齢	全市	青葉区	(宮城)	宮城野区	若林区	太白区	(秋保)	泉区
40～49歳	4,845	1,457	(309)	798	636	1,007	(18)	947
50～59歳	6,664	1,905	(397)	1,152	893	1,433	(26)	1,281
60～64歳	6,255	1,798	(403)	979	810	1,352	(26)	1,316
65～69歳	15,089	4,054	(1,145)	2,297	1,902	3,210	(83)	3,626
70～74歳	26,671	6,822	(2,071)	3,821	3,178	5,908	(139)	6,942
合計	59,524	16,036	(4,325)	9,047	7,419	12,910	(292)	14,112
対象者数	137,298	38,193	(9,819)	22,853	16,905	30,185	(749)	29,162
受診率	43.4%	42.0%	(44.0%)	39.6%	43.9%	42.8%	(39.0%)	48.4%

※対象者数は令和5年5月末時点での被保険者数。()は再掲。

〈資料：保険年金課〉

②健診有所見数

※有所見数は保健指導判定値以上の受診者数。各検査項目の保健指導判定値は以下のとおりである。

腹囲：(男)85cm以上，(女)90cm以上 BMI：25以上 収縮期血圧：130mmHg以上

拡張期血圧：85mmHg以上 HbA1c(NGSP値)：5.6%以上 HDLコレステロール：40mg/dℓ未満

中性脂肪：150mg/dℓ以上

(単位：人)

年齢	受診者数	腹 囲		BMI		収縮期血圧		拡張期血圧	
		有所見数	有所見率	有所見数	有所見率	有所見数	有所見率	有所見数	有所見率
男	23,879	14,278	59.8%	8,460	35.4%	10,776	45.1%	5,377	22.5%
女	35,645	7,739	21.7%	7,663	21.5%	14,463	40.6%	5,426	15.2%
合 計	59,524	22,017	37.0%	16,123	27.1%	25,239	42.4%	10,803	18.1%

年齢	HbA1c		HDLコレステロール		中性脂肪	
	有所見数	有所見率	有所見数	有所見率	有所見数	有所見率
男	16,473	69.0%	1,705	7.1%	7,044	29.5%
女	25,261	70.9%	393	1.1%	5,482	15.4%
合 計	41,734	70.1%	2,098	3.5%	12,526	21.0%

(資料：保険年金課)

③特定保健指導実施状況

動機付け支援

(単位：人)

	全市	青葉区	(宮城)	宮城野区	若林区	太白区	(秋保)	泉区
階層化(対象者)	4,995	1,338	(392)	773	609	1,105	(24)	1,170
初回実施者	539	183	(72)	79	72	95	(3)	110
初回実施率	10.8%	13.7%	(18.4%)	10.2%	11.8%	8.6%	(12.5%)	9.4%

積極的支援

(単位：人)

	全市	青葉区	(宮城)	宮城野区	若林区	太白区	(秋保)	泉区
階層化(対象者)	1,713	495	(108)	284	242	389	(10)	303
初回実施者	243	74	(14)	43	30	45	(1)	51
初回実施率	14.2%	14.9%	(13.0%)	15.1%	12.4%	11.6%	(10.0%)	16.8%

※ () は再掲。

④メタボリックシンドローム判定

(単位：人)

年齢	男		女		合計	
	予備群該当	基準該当	予備群該当	基準該当	予備群該当	基準該当
40～49歳	463	446	130	100	593	546
50～59歳	517	822	235	343	752	1,165
60～64歳	371	884	277	480	648	1,364
65～69歳	1,016	2,438	582	1,348	1,598	3,786
70～74歳	1,750	4,475	947	2,595	2,697	7,070
合 計	4,117	9,065	2,171	4,866	6,288	13,931

⑤法定報告による実施率の経年変化

(単位：人)

	特定健康診査			特定保健指導			メタボリックシンドローム判定			
	対象者数	受診者数	実施率	対象者数	終了者数	終了率	該当者数	該当率	予備群該当者数	該当率
R元年度	131,175	64,328	49.0%	7,161	632	8.8%	13,874	21.6%	7,041	10.9%
R2年度	130,801	60,075	45.9%	7,038	533	7.6%	14,249	23.7%	6,520	10.9%
R3年度	129,988	58,954	45.4%	6,685	529	7.9%	13,745	23.3%	6,310	10.7%
R4年度	123,955	56,967	46.0%	6,108	652	10.7%	13,490	23.7%	5,769	10.1%

(2) 市民健診に係る助成

基礎健康診査及び胃がん・肺がん・大腸がん・子宮がん・乳がん・前立腺がん・骨粗しょう症・歯周病の各検診の受診者を対象に、自己負担額の全部または一部を助成した。

検診名		対象年齢	国保助成額	助成対象者数 (延べ)	助成額
胃がん 検診	エックス線	35～39歳	1,030円	239人	246,170円
		40～69歳	900円	5,493人	4,943,700円
	内視鏡	50～69歳	3,500円	3,536人	12,376,000円
肺がん検診		50～69歳	700円	825人	577,500円
大腸がん検診		40～69歳	500円	16,154人	8,077,000円
子宮頸がん 検診	頸部	20～69歳	1,700円	6,613人	11,242,100円
	体部	20～69歳	800円	214人	171,200円
乳がん検診		40～69歳	1,400円	6,542人	9,158,800円
前立腺がん検診		50・55・60・65歳	1,000円	553人	553,000円
がん検診 小計				40,169人	47,345,470円
基礎健康診査		35～39歳	1,470円	420人	617,400円
骨粗しょう症検診		40・50歳	1,500円	335人	502,500円
歯周病検診		40・50・60歳	1,500円	506人	759,000円
合計				41,430人	49,224,370円

(3) 医療費通知

通知年月	通知診療月	通知件数
令和6年1月	令和5年1月～令和5年10月	143,198件
令和6年3月	令和5年11月～12月	118,498件

(4) 保健事業費の状況

	特定健診・ 保健指導	基礎健康診 査等助成	医療費通知	受診勧奨等	合計	保険料に 対する割合
延べ人数等 (人, 件)	60,306	41,430	261,696			4.96%
費用額 (千円)	772,175	49,224	4,984	50,250	876,633	

保 險 料

1 保険料諸率の推移

(1) 医療分

区 分		R1年度	前年比	R2年度	前年比
			%		%
賦課割合	所得割	50/100	100.00	50/100	100.00
	均等割	30/100	100.00	30/100	100.00
	平等割	20/100	100.00	20/100	100.00
料率	所得割	7.47/100	104.33	7.27/100	97.32
	均等割	23,990 円	102.00	23,140 円	96.46
	平等割	25,150 円	100.76	23,780 円	94.55
1人当たり 賦課額	一般被保険者	63,689 円	102.87	59,145 円	92.87
	退職被保険者	46,305 円	80.32	55,961 円	120.85
	合 計	63,678 円	102.87	59,145 円	92.88
一世帯当たり賦課額		94,796 円	101.25	86,997 円	91.77
賦課限度額		610,000 円	105.17	630,000 円	103.28

(2) 支援分

区 分		R1年度	前年比	R2年度	前年比
			%		%
賦課割合	所得割	50/100	100.00	50/100	100.00
	均等割	30/100	100.00	30/100	100.00
	平等割	20/100	100.00	20/100	100.00
料率	所得割	2.63/100	105.62	2.76/100	104.94
	均等割	8,270 円	101.35	8,690 円	105.08
	平等割	8,670 円	100.35	8,930 円	103.00
1人当たり 賦課額	一般被保険者	21,949 円	102.69	21,808 円	99.36
	退職被保険者	16,020 円	80.86	20,998 円	131.07
	合 計	21,945 円	102.70	21,808 円	99.38
一世帯当たり賦課額		32,669 円	101.07	32,078 円	98.19
賦課限度額		190,000 円	100.00	190,000 円	100.00

(3) 介護分

区 分		R1年度	前年比	R2年度	前年比
			%		%
賦課割合	所得割	50/100	100.00	50/100	100.00
	均等割	30/100	100.00	30/100	100.00
	平等割	20/100	100.00	20/100	100.00
料率	所得割	2.46/100	104.24	2.41/100	97.97
	均等割	9,150 円	99.03	8,570 円	93.66
	平等割	7,020 円	99.15	6,530 円	93.02
1人当たり 賦課額	一般被保険者	23,908 円	101.00	21,546 円	90.12
	退職被保険者	18,719 円	85.06	20,491 円	109.47
	合 計	23,899 円	101.02	21,546 円	90.15
一世帯当たり賦課額		27,502 円	100.37	24,660 円	89.67
賦課限度額		160,000 円	100.00	170,000 円	106.25

R3年度	前年比	R4年度	前年比	R5年度	前年比
	%		%		%
50/100	100.00	50/100	100.00	50/100	100.00
30/100	100.00	30/100	100.00	30/100	100.00
20/100	100.00	20/100	100.00	20/100	100.00
7.30/100	100.41	7.29/100	99.86	8.11/100	111.25
21,530 円	93.04	22,360 円	103.86	24,800 円	110.91
22,130 円	93.06	22,890 円	103.43	24,880 円	108.69
59,189 円	100.07	60,878 円	102.85	67,802 円	111.37
0 円	0.00	0 円	0.00	0 円	0.00
59,189 円	100.07	60,878 円	102.85	67,802 円	111.37
86,297 円	99.20	87,292 円	101.15	95,783 円	109.73
630,000 円	100.00	650,000 円	103.17	650,000 円	100.00

(決算時)

R3年度	前年比	R4年度	前年比	R5年度	前年比
	%		%		%
50/100	100.00	50/100	100.00	50/100	100.00
30/100	100.00	30/100	100.00	30/100	100.00
20/100	100.00	20/100	100.00	20/100	100.00
2.96/100	107.25	2.85/100	96.28	3.10/100	108.77
8,600 円	98.96	8,430 円	98.02	9,270 円	109.96
8,840 円	98.99	8,630 円	97.62	9,300 円	107.76
23,087 円	105.86	22,884 円	99.12	25,357 円	110.81
0 円	0.00	0 円	0.00	0 円	0.00
23,087 円	105.86	22,884 円	99.12	25,357 円	110.81
33,661 円	104.93	32,814 円	97.48	35,822 円	109.17
190,000 円	100.00	200,000 円	105.26	220,000 円	110.00

(決算時)

R3年度	前年比	R4年度	前年比	R5年度	前年比
	%		%		%
50/100	100.00	50/100	100.00	50/100	100.00
30/100	100.00	30/100	100.00	30/100	100.00
20/100	100.00	20/100	100.00	20/100	100.00
2.61/100	108.30	2.77/100	106.13	2.83/100	102.17
8,800 円	102.68	9,860 円	112.05	9,990 円	101.32
6,680 円	102.30	7,520 円	112.57	7,540 円	100.27
23,201 円	107.68	25,387 円	109.42	26,300 円	103.60
0 円	0.00	0 円	0.00	0 円	0.00
23,201 円	107.68	25,387 円	109.42	26,300 円	103.60
26,466 円	107.32	28,850 円	109.01	29,225 円	101.30
170,000 円	100.00	170,000 円	100.00	170,000 円	100.00

(決算時)

2 保険料軽減の状況

(1) 行政区別

区 分	7 割 軽 減			5 割 軽 減		
	世帯数	被保険者数	軽 減 額	世帯数	被保険者数	軽 減 額
	世帯	人	円	世帯	人	円
青 葉 区	12,544	14,646	701,216,455	3,558	5,552	163,438,085
宮 城 総 合	2,884	3,697	170,013,741	1,216	2,071	58,481,590
宮 城 野 区	7,793	9,743	456,411,327	3,189	5,350	152,315,592
若 林 区	5,703	7,194	335,763,140	2,369	3,855	110,762,905
太 白 区	9,350	11,709	548,555,996	4,044	6,761	192,431,923
秋 保 総 合	220	276	12,623,714	117	210	5,809,153
泉 区	7,528	9,551	446,709,159	3,644	6,153	173,999,292
合 計	46,022	56,816	2,671,293,532	18,137	29,952	857,238,540

※ 保険基盤安定繰入金の算定に用いた計数

※ 軽減額は基礎分と介護分と支援分を合算

(2) 年度別

区 分	7 割 軽 減			5 割 軽 減		
	世帯数	被保険者数	軽 減 額	世帯数	被保険者数	軽 減 額
	世帯	人	円	世帯	人	円
R1	42,830	55,139	2,440,560,996	18,278	32,296	871,197,544
R2	43,009	54,765	2,370,377,511	18,709	32,278	855,780,481
R3	43,684	55,630	2,300,077,034	18,720	32,044	809,475,923
R4	43,567	55,515	2,368,822,720	18,444	31,312	813,924,201
R5	46,022	56,816	2,671,293,532	18,137	29,952	857,238,540

※ 保険基盤安定繰入金の算定に用いた計数

※ 軽減額は基礎分と介護分と支援分を合算

2 割 軽 減			合 計				
世帯数	被保険者数	軽減額	世帯数	割合	被保険者数	割合	軽減額
世帯	人	円	世帯	%	人	%	円
2,739	4,288	49,945,759	18,841	61.27	24,486	60.74	914,600,299
1,034	1,845	20,167,681	5,134	63.98	7,613	63.75	248,663,012
2,201	3,693	41,939,059	13,183	62.30	18,786	63.17	650,665,978
1,699	2,934	32,929,042	9,771	63.97	13,983	64.42	479,455,087
3,131	5,336	59,920,568	16,525	64.42	23,806	65.17	800,908,487
74	133	1,463,067	411	71.98	619	71.15	19,895,934
3,312	5,593	62,469,434	14,484	60.99	21,297	61.57	683,177,885
14,190	23,822	268,834,610	78,349	62.59	110,590	62.95	3,797,366,682

2 割 軽 減			合 計				
世帯数	被保険者数	軽減額	世帯数	割合	被保険者数	割合	軽減額
世帯	人	円	世帯	%	人	%	円
14,923	26,915	286,525,528	76,031	57.90	114,350	59.43	3,598,284,068
14,963	26,447	276,074,636	76,681	58.40	113,490	58.99	3,502,232,628
14,638	25,492	253,519,791	77,042	59.52	113,166	60.28	3,363,072,748
14,393	24,864	254,099,083	76,404	59.87	111,691	61.52	3,436,846,004
14,190	23,822	268,834,610	78,349	62.59	110,590	62.95	3,797,366,682

3 保険料減免の状況

(1) 全市の状況

区分	災害等		生活扶助等		所得減少・その他		合 計	
	世帯数	減免額	世帯数	減免額	世帯数	減免額	世帯数	減免額
医療分	2	10,863	791	10,868,965	31,925	446,921,941	32,718	457,801,769
介護分	0	0	468	2,218,313	12,433	51,164,453	12,901	53,382,766
支援分	2	4,107	791	4,099,421	31,925	168,315,758	32,718	172,419,286
合計	2	14,970	791	17,186,699	31,925	666,402,152	32,718	683,603,821

(2) 年度別の状況

年度	災害等		生活扶助等		所得減少・その他		合 計	
	世帯数	減免額	世帯数	減免額	世帯数	減免額	世帯数	減免額
R1	2	272,100	745	16,251,008	39,297	845,792,642	40,044	862,315,750
R2	2	38,370	649	13,596,081	36,480	746,848,231	37,131	760,482,682
R3	3	219,920	653	11,921,405	35,216	650,842,814	35,872	662,984,139
R4	3	68,879	768	14,721,453	33,738	637,245,111	34,509	652,035,443
R5	2	14,970	791	17,186,699	31,925	666,402,152	32,718	683,603,821

※ 減免額は基礎分・介護分と支援分を合算。ただし、世帯数は基礎分の数。

(3) 東日本大震災に係る保険料減免の状況

区分	東京電力福島第一原子力発電所事故による避難世帯への減免	
	世帯数	減免額
	世帯	円
医療分	166	10,619,713
介護分	59	1,299,244
支援分	166	4,024,433
合計	166	15,943,390

(4) ウクライナ避難民に係る保険料の減免の状況

区分	ロシアによる侵攻によりウクライナから仙台市へ避難された方々に実施した保険料減免	
	世帯数	減免額
	世帯	円
医療分	15	414,028
介護分	3	9,565
支援分	15	154,697
合計	33	578,290

※令和5年度賦課分における、令和6年5月末現在の数値

4 保険料段階別被保険者数別世帯数の状況 【医療分】

区 分	1人世帯	2人世帯	3人世帯	4人世帯	5人世帯	6人世帯
円	世帯	世帯	世帯	世帯	世帯	世帯
20,000 以下	55,693	2,122	515	136	27	6
20,001 ~ 30,000	7,826	5,262	1,281	121	18	8
30,001 ~ 40,000	6,802	1,320	153	368	27	3
40,001 ~ 50,000	9,882	1,070	236	50	66	20
50,001 ~ 60,000	2,590	1,447	245	55	11	5
60,001 ~ 70,000	2,315	1,314	226	93	13	4
70,001 ~ 80,000	2,575	1,752	210	67	32	4
80,001 ~ 90,000	1,962	1,194	215	47	19	3
90,001 ~ 100,000	1,895	936	254	61	16	2
100,001 ~ 110,000	2,058	619	220	58	20	7
110,001 ~ 120,000	2,111	797	182	55	17	5
120,001 ~ 130,000	1,851	1,335	147	67	15	3
130,001 ~ 140,000	1,662	1,253	107	50	19	4
140,001 ~ 150,000	1,432	1,090	102	43	25	9
150,001 ~ 160,000	1,125	816	146	30	11	3
160,001 ~ 170,000	1,015	547	184	31	20	3
170,001 ~ 180,000	934	813	166	28	14	8
180,001 ~ 190,000	778	933	158	43	7	2
190,001 ~ 200,000	629	726	130	52	5	4
200,001 ~ 210,000	582	640	121	37	3	4
210,001 ~ 220,000	484	576	108	48	15	4
220,001 ~ 230,000	404	594	77	43	7	2
230,001 ~ 240,000	363	479	121	39	11	4
240,001 ~ 250,000	360	462	108	36	11	1
250,001 ~ 260,000	275	388	117	22	9	2
260,001 ~ 270,000	209	345	104	29	11	2
270,001 ~ 280,000	247	321	97	33	12	4
280,001 ~ 290,000	187	287	86	20	15	2
290,001 ~ 300,000	149	228	79	30	6	4
300,001 ~ 310,000	150	205	57	27	8	1
310,001 ~ 320,000	143	175	56	38	5	2
320,001 ~ 330,000	136	168	44	37	9	3
330,001 ~ 340,000	122	161	50	28	4	2
340,001 ~ 350,000	99	114	56	29	7	4
350,001 ~ 360,000	94	125	51	26	5	1
360,001 ~ 370,000	91	116	47	15	6	1
370,001 ~ 380,000	92	116	48	25	5	3
380,001 ~ 390,000	70	83	49	12	5	1
390,001 ~ 400,000	67	96	36	18	1	1
400,001 ~ 410,000	71	85	29	16	4	2
410,001 ~ 420,000	55	72	37	18	4	2
420,001 ~ 430,000	53	62	32	15	3	0
430,001 ~ 440,000	62	81	32	11	6	3
440,001 ~ 450,000	41	62	19	16	3	2
450,001 ~ 460,000	45	60	16	9	7	1
460,001 ~ 470,000	55	50	26	9	5	0
470,001 ~ 480,000	49	47	11	15	2	1
480,001 ~ 490,000	63	50	17	14	3	2
490,001 ~ 500,000	37	48	17	6	4	1
500,001 ~ 510,000	32	45	17	6	4	1
510,001 ~ 520,000	19	43	15	5	5	2
520,001 ~ 530,000	21	34	14	3	1	0
530,001 ~ 540,000	24	34	17	4	7	1
540,001 ~ 550,000	48	37	18	6	5	0
550,001 ~ 560,000	19	29	13	5	4	0
560,001 ~ 570,000	17	18	7	6	3	1
570,001 ~ 580,000	12	32	10	4	1	1
580,001 ~ 590,000	24	28	13	7	3	1
590,001 ~ 600,000	34	40	11	9	2	0
600,001 ~ 610,000	22	14	9	9	3	0
610,001 ~ 620,000	17	27	10	2	3	1
620,001 ~ 630,000	13	24	12	5	1	0
630,001 ~ 640,000	10	22	11	3	3	1
640,001 ~ 650,000	513	715	263	190	76	27
合 計	110,815	32,784	7,065	2,440	699	201
割 合 (%)	69.540%	20.573%	4.434%	1.531%	0.439%	0.126%

7人世帯	8人世帯	9人世帯	10人世帯以上	年度内喪失世帯	合計	割合
世帯	世帯	世帯	世帯	世帯	世帯	%
3	1	0	0	2,587	61,090	38.34
0	1	0	0	188	14,705	9.23
0	0	0	0	164	8,837	5.54
2	0	0	0	603	11,929	7.49
1	0	0	0	61	4,415	2.77
0	1	1	0	70	4,037	2.53
0	0	1	0	135	4,776	3.00
2	0	0	1	81	3,524	2.21
0	0	0	0	78	3,242	2.03
0	0	0	0	126	3,108	1.95
0	0	0	0	149	3,316	2.08
1	1	0	0	140	3,560	2.23
1	0	0	0	117	3,213	2.02
1	0	0	0	95	2,797	1.76
2	0	0	0	82	2,215	1.39
1	0	0	0	66	1,867	1.17
2	1	0	0	65	2,031	1.27
1	1	0	0	41	1,964	1.23
0	0	0	0	45	1,591	1.00
1	2	0	0	48	1,438	0.90
1	0	0	0	39	1,275	0.80
1	0	0	0	32	1,160	0.73
0	0	0	0	30	1,047	0.66
1	0	0	0	28	1,007	0.63
0	0	0	1	28	842	0.53
0	0	0	0	17	717	0.45
0	0	0	0	23	737	0.46
2	0	0	0	13	612	0.38
0	0	0	0	8	504	0.32
0	0	0	0	12	460	0.29
3	0	0	0	10	432	0.27
0	1	0	0	8	406	0.25
0	0	0	0	12	379	0.24
0	0	0	0	7	316	0.20
0	1	1	0	5	309	0.19
0	1	0	0	2	279	0.18
0	0	0	0	4	293	0.18
1	1	0	0	4	226	0.14
0	0	0	0	1	220	0.14
0	0	0	0	7	214	0.13
1	0	0	0	5	194	0.12
0	1	0	0	1	167	0.10
0	1	0	0	2	198	0.12
0	0	0	0	1	144	0.09
1	0	0	0	1	140	0.09
0	0	0	0	2	147	0.09
0	0	0	0	1	126	0.08
0	0	0	0	1	150	0.09
0	0	0	0	0	113	0.07
0	0	0	0	3	108	0.07
0	0	0	0	0	89	0.06
0	0	0	0	3	76	0.05
0	1	0	0	0	88	0.06
0	0	0	0	1	115	0.07
0	0	0	0	0	70	0.04
0	0	0	0	1	53	0.03
0	0	0	0	1	61	0.04
0	0	0	0	0	76	0.05
0	0	0	0	1	97	0.06
0	0	1	0	2	60	0.04
0	0	0	0	1	61	0.04
0	0	0	0	2	57	0.04
1	0	0	0	0	51	0.03
9	1	0	0	30	1,824	1.14
39	16	4	2	5,290	159,355	100.00
0.025%	0.010%	0.003%	0.001%	3.320%	100%	—

※ 世帯員の異動による増減の件数を含む。

5 保険料収納状況

(1) 全市

① 現年度分

単位: 円

区分	調定額	不現住調定額	収納額	還付未済額	不納欠損額	収入未済額	収納率	
一般	医療分	12,250,585,755	12,577,409	11,618,124,233	45,422,157	10,466,771	621,994,751	94.93%
	介護分	1,482,845,385	2,044,219	1,372,258,413	2,377,259	1,699,876	108,887,096	92.67%
	支援分	4,581,567,140	4,729,722	4,343,715,460	5,741,506	3,901,293	233,950,387	94.91%
	計	18,314,998,280	19,351,350	17,334,098,106	53,540,922	16,067,940	964,832,234	94.74%
退職	医療分	0	0	0	0	0	0	-
	介護分	0	0	0	0	0	0	-
	支援分	0	0	0	0	0	0	-
	計	0	0	0	0	0	0	-
全体	医療分	12,250,585,755	12,577,409	11,618,124,233	45,422,157	10,466,771	621,994,751	94.93%
	介護分	1,482,845,385	2,044,219	1,372,258,413	2,377,259	1,699,876	108,887,096	92.67%
	支援分	4,581,567,140	4,729,722	4,343,715,460	5,741,506	3,901,293	233,950,387	94.91%
	計	18,314,998,280	19,351,350	17,334,098,106	53,540,922	16,067,940	964,832,234	94.74%

※収納率は、不現住調定額(居所不明分)を除き算出。

② 滞納繰越分

単位: 円

区分	調定額	不現住調定額	収納額	還付未済額	不納欠損額	収入未済額	収納率	
一般	医療分	529,156,239	4,108,634	185,278,984	531,949	75,881,470	267,995,785	35.29%
	介護分	98,480,085	752,360	32,687,750	22,846	13,291,251	52,501,084	33.45%
	支援分	207,092,452	1,575,136	72,515,767	98,851	29,468,749	105,107,936	35.28%
	計	834,728,776	6,436,130	290,482,501	653,646	118,641,470	425,604,805	35.07%
退職	医療分	0	0	0	0	0	0	-
	介護分	0	0	0	0	0	0	-
	支援分	0	0	0	0	0	0	-
	計	0	0	0	0	0	0	-
全体	医療分	529,156,239	4,108,634	185,278,984	531,949	75,881,470	267,995,785	35.29%
	介護分	98,480,085	752,360	32,687,750	22,846	13,291,251	52,501,084	33.45%
	支援分	207,092,452	1,575,136	72,515,767	98,851	29,468,749	105,107,936	35.28%
	計	834,728,776	6,436,130	290,482,501	653,646	118,641,470	425,604,805	35.07%

※収納率は、不現住調定額(居所不明分)を除き算出。

③ 現年度+滞納繰越分(合計)

単位: 円

区分	調定額	不現住調定額	収納額	還付未済額	不納欠損額	収入未済額	収納率	
一般	医療分	12,779,741,994	16,686,043	11,803,403,217	45,954,106	86,348,241	889,990,536	92.48%
	介護分	1,581,325,470	2,796,579	1,404,946,163	2,400,105	14,991,127	161,388,180	89.00%
	支援分	4,788,659,592	6,304,858	4,416,231,227	5,840,357	33,370,042	339,058,323	92.34%
	計	19,149,727,056	25,787,480	17,624,580,607	54,194,568	134,709,410	1,390,437,039	92.16%
退職	医療分	0	0	0	0	0	0	-
	介護分	0	0	0	0	0	0	-
	支援分	0	0	0	0	0	0	-
	計	0	0	0	0	0	0	-
全体	医療分	12,779,741,994	16,686,043	11,803,403,217	45,954,106	86,348,241	889,990,536	92.48%
	介護分	1,581,325,470	2,796,579	1,404,946,163	2,400,105	14,991,127	161,388,180	89.00%
	支援分	4,788,659,592	6,304,858	4,416,231,227	5,840,357	33,370,042	339,058,323	92.34%
	計	19,149,727,056	25,787,480	17,624,580,607	54,194,568	134,709,410	1,390,437,039	92.16%

※収納率は、不現住調定額(居所不明分)を除き算出。

(2)行政区別

①現年度分

単位:円

行政区	調定額	不現住調定額	収納額	還付未済額	不納欠損額	収入未済額	収納率
青葉区	4,171,197,691	6,570,130	3,905,837,394	12,364,345	5,100,490	260,259,807	93.79%
宮城総合支所	1,273,912,770	203,790	1,217,838,026	1,918,410	215,650	55,859,094	95.61%
宮城野区	3,091,440,720	3,011,420	2,888,001,916	11,910,331	2,691,580	200,747,224	93.51%
若林区	2,301,018,360	1,489,030	2,182,359,495	7,535,220	1,339,390	117,319,475	94.90%
太白区	3,730,346,269	5,437,120	3,523,468,976	9,852,953	5,726,570	201,150,723	94.59%
秋保総合支所	75,696,510	85,780	72,307,072	173,140	60,280	3,329,158	95.63%
泉区	3,671,385,960	2,554,080	3,544,285,227	9,786,523	933,980	126,166,753	96.61%
合計	18,314,998,280	19,351,350	17,334,098,106	53,540,922	16,067,940	964,832,234	94.74%

※収納率は、不現住調定額(居所不明分)を除き算出。

②滞納繰越分

単位:円

行政区	調定額	不現住調定額	収納額	還付未済額	不納欠損額	収入未済額	収納率
青葉区	217,072,928	1,956,810	78,341,913	138,787	29,120,099	109,610,916	36.42%
宮城総合支所	47,191,311	88,690	15,840,499	0	7,173,001	24,177,811	33.63%
宮城野区	172,482,604	816,450	56,540,199	168,009	24,763,369	91,179,036	32.94%
若林区	109,259,189	596,420	36,310,363	177,448	17,203,027	55,745,799	33.42%
太白区	162,525,565	1,674,500	62,002,844	126,030	21,898,420	78,624,301	38.55%
秋保総合支所	3,117,018	23,700	998,518	0	611,200	1,507,300	32.28%
泉区	123,080,161	1,279,560	40,448,165	43,372	17,872,354	64,759,642	33.21%
合計	834,728,776	6,436,130	290,482,501	653,646	118,641,470	425,604,805	35.07%

※収納率は、不現住調定額(居所不明分)を除き算出。

③現年度+滞納繰越分(合計)

単位:円

行政区	調定額	不現住調定額	収納額	還付未済額	不納欠損額	収入未済額	収納率
青葉区	4,388,270,619	8,526,940	3,984,179,307	12,503,132	34,220,589	369,870,723	90.97%
宮城総合支所	1,321,104,081	292,480	1,233,678,525	1,918,410	7,388,651	80,036,905	93.40%
宮城野区	3,263,923,324	3,827,870	2,944,542,115	12,078,340	27,454,949	291,926,260	90.32%
若林区	2,410,277,549	2,085,450	2,218,669,858	7,712,668	18,542,417	173,065,274	92.13%
太白区	3,892,871,834	7,111,620	3,585,471,820	9,978,983	27,624,990	279,775,024	92.27%
秋保総合支所	78,813,528	109,480	73,305,590	173,140	671,480	4,836,458	93.14%
泉区	3,794,466,121	3,833,640	3,584,733,392	9,829,895	18,806,334	190,926,395	94.57%
合計	19,149,727,056	25,787,480	17,624,580,607	54,194,568	134,709,410	1,390,437,039	92.16%

※収納率は、不現住調定額(居所不明分)を除き算出。

(3) 年度別推移

①現年度分

単位:円

年度	調定額	不現住調定額	収納額	還付未済額	不納欠損額	収入未済額	収納率
元年度	18,330,453,645	41,394,220	17,309,936,380	25,257,195	72,685,967	947,831,298	94.65%
2年度	17,016,019,366	32,467,350	16,332,096,035	32,383,465	43,498,269	640,425,062	96.16%
3年度	17,149,342,452	27,544,950	16,506,964,426	24,294,739	29,035,204	613,342,822	96.41%
4年度	17,171,454,930	26,825,710	16,487,812,656	28,130,302	30,001,536	653,640,738	96.17%
5年度	18,314,998,280	19,351,350	17,334,098,106	53,540,922	16,067,940	964,832,234	94.74%

※収納率は、不現住調定額(居所不明分)を除き算出。

②滞納繰越分

単位:円

年度	調定額	不現住調定額	収納額	還付未済額	不納欠損額	収入未済額	収納率
元年度	1,536,232,863	20,867,266	455,916,731	1,503,902	658,702,898	421,613,234	30.09%
2年度	1,306,680,722	10,361,120	479,319,446	2,751,459	469,297,639	358,063,637	36.98%
3年度	961,581,655	7,935,745	329,381,650	732,131	400,576,783	231,623,222	34.54%
4年度	826,927,259	9,284,425	294,524,536	1,299,424	341,564,621	190,838,102	36.02%
5年度	834,728,776	6,436,130	290,482,501	653,646	118,641,470	425,604,805	35.07%

※収納率は、不現住調定額(居所不明分)を除き算出。

③現年度+滞納繰越分(合計)

単位:円

年度	調定額	不現住調定額	収納額	還付未済額	不納欠損額	収入未済額	収納率
元年度	19,866,686,508	62,261,486	17,765,853,111	26,761,097	731,388,865	1,369,444,532	89.71%
2年度	18,322,700,088	42,828,470	16,811,415,481	35,134,924	512,795,908	998,488,699	91.97%
3年度	18,110,924,107	35,480,695	16,836,346,076	25,026,870	429,611,987	844,966,044	93.14%
4年度	17,998,382,189	36,110,135	16,782,337,192	29,429,726	371,566,157	844,478,840	93.43%
5年度	19,149,727,056	25,787,480	17,624,580,607	54,194,568	134,709,410	1,390,437,039	92.16%

※収納率は、不現住調定額(居所不明分)を除き算出。

(4) 納付方法別収納状況(現年度)

単位:件,円

区分	自主納付	口座振替	特別徴収	納付組織	職員	納付指導員	合計
対象世帯数	36,767	68,332	20,082	-	-	-	125,181
構成比	29.37%	54.59%	16.04%	-	-	-	100%
保険料調定額	6,474,598,300	9,886,138,500	1,954,261,480	-	-	-	18,314,998,280
構成比	35.35%	53.98%	10.67%	-	-	-	100%
保険料収納額	6,041,845,419	9,327,908,380	1,954,261,480	-	0	10,082,827	17,334,098,106
構成比	34.86%	53.81%	11.27%	-	0.000%	0.06%	100%
保険料収納率	93.32%	94.35%	100.00%	-	-	-	94.64%

※収納率は、不現住調定額(居所不明分)を含み算出。

(5) 滞納処分(差押)状況

単位:件

年度	不動産		債権等		交付要求等		合計	
元年度	32	15,889,291	1,216	177,914,546	91	11,416,957	1,339	205,220,794
2年度	28	14,298,075	1,090	164,614,543	64	9,775,404	1,182	188,688,022
3年度	25	9,570,890	1,238	158,005,452	57	8,372,811	1,320	175,949,153
4年度	11	5,857,140	1,041	155,099,748	61	8,657,105	1,113	169,613,993
5年度	9	4,821,100	1,175	159,999,193	98	11,477,588	1,282	176,297,881

※不動産には参加差押を含む。

財 政 状 況

1 令和5年度決算状況

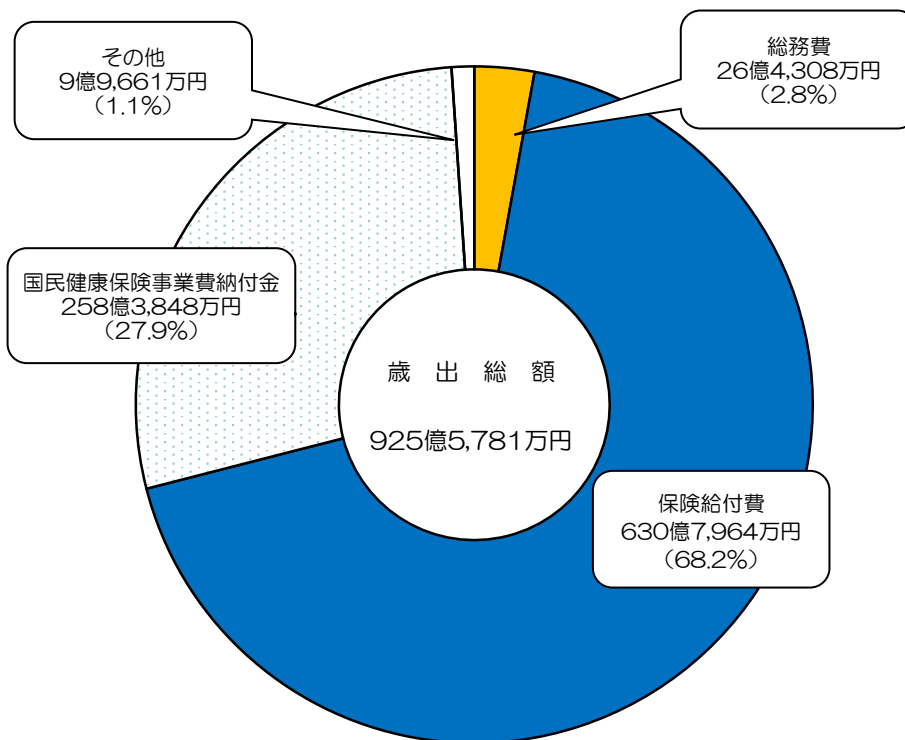
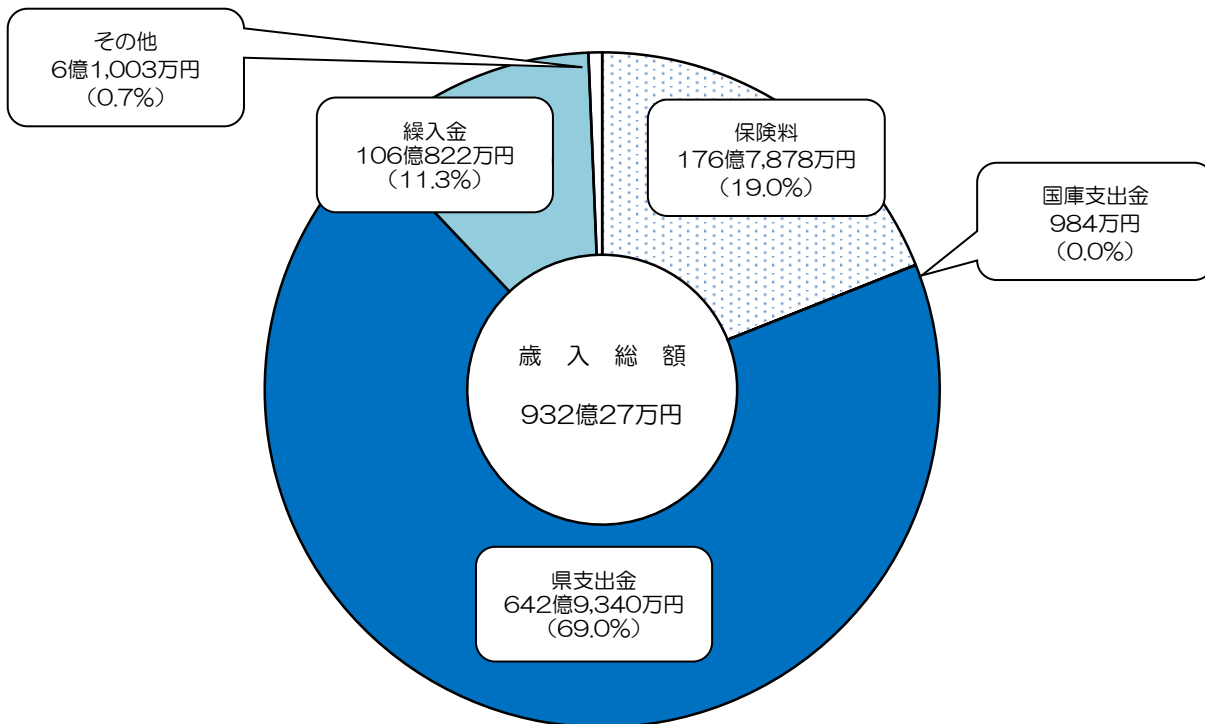

2 歳入決算状況の推移

区 分	令和2年度		令和3年度		令和4年度		令和5年度	
		前年比		前年比		前年比		前年比
国民健康保険料	16,846,559	% 94.68	16,861,373	% 100.09	16,811,767	% 99.71	17,678,775	% 105.16
医療分現年度	11,083,390	93.13	10,973,151	99.01	11,011,119	100.35	11,663,546	105.93
医療分滞納繰越	320,499	105.40	217,472	67.85	190,711	87.69	185,811	97.43
支援分現年度	4,068,847	99.49	4,263,187	104.78	4,123,412	96.72	4,349,457	105.48
支援分滞納繰越	110,271	105.13	79,021	71.66	73,557	93.09	72,615	98.72
介護分現年度	1,212,252	90.13	1,294,921	106.82	1,381,412	106.68	1,374,636	99.51
介護分滞納繰越	51,300	105.85	33,621	65.54	31,556	93.86	32,710	103.66
国庫支出金	888,041	2088.82	440,515	49.61	6,845	1.55	9,844	143.81
国庫補助金 (災害臨時特例)	836,942	5574.04	440,515	52.63	6,845	1.55	9,844	143.81
国庫補助金 (その他)	51,099	185.82	0	皆減	0	—	0	—
県支出金	61,455,552	97.89	64,295,933	104.62	64,650,278	100.55	64,293,400	99.45
乳幼児医療費補助金	0	—	0	—	0	—	0	—
普通交付金	59,382,126	97.26	62,967,858	106.04	62,772,097	99.69	62,715,269	99.91
特別交付金	2,073,426	120.58	1,328,075	64.05	1,878,181	141.42	1,578,131	84.02
連合会支出金	0	—	0	—	0	—	0	—
繰入金	9,150,610	100.11	9,335,635	102.02	9,836,915	105.37	10,608,222	107.84
一般会計繰入金	8,461,170	98.97	8,472,746	100.14	8,521,075	100.57	9,264,900	108.73
保険基盤安定	5,347,091	97.83	5,195,662	97.17	5,293,773	101.89	5,773,902	109.07
職員給与費等	1,743,100	100.62	2,115,922	121.39	2,002,412	94.64	1,748,751	87.33
出産育児一時金	143,301	86.66	131,214	91.57	110,585	84.28	132,832	120.12
財政安定化支援	911,789	123.11	725,525	79.57	788,954	108.74	1,288,554	163.32
未就学児均等割保険料	0	—	0	—	36,512	皆増	37,084	101.57
産前産後保険料	0	—	0	—	0	—	2,539	皆増
その他	315,889	70.98	304,423	96.37	288,839	94.88	281,238	97.37
基金繰入金	689,440	116.52	862,889	125.16	1,315,840	152.49	1,343,322	102.09
繰越金	294,583	136.24	1,656,314	562.26	1,155,198	69.75	521,070	45.11
その他の収入	85,441	91.64	81,178	95.01	109,302	134.64	88,960	81.39
合計	88,720,786	98.51	92,670,948	104.45	92,570,305	99.89	93,200,271	100.57

3 歳出決算状況の推移

区 分	令和2年度		令和3年度		令和4年度		令和5年度	
		前年比		前年比		前年比		前年比
総 務 費	2,080,881	106.67%	3,614,614	173.71%	3,460,789	95.74%	2,643,076	76.37%
保 険 給 付 費	59,765,244	97.24	63,322,284	105.95	63,120,126	99.68	63,079,641	99.94
療 養 給 付 費	51,163,056	96.74	54,286,501	106.10	54,165,946	99.78	53,967,671	99.63
療 養 費	463,692	91.06	483,260	104.22	426,938	88.35	434,450	101.76
移 送 費	177	51.45	0	皆減	0	—	0	—
高 額 療 養 費	7,689,779	101.40	8,072,825	104.98	8,071,715	99.99	8,218,670	101.82
出 産 育 児 一 時 金	214,952	86.66	196,821	91.57	165,877	84.28	199,248	120.12
葬 祭 費	55,100	100.73	56,450	102.45	60,200	106.64	60,400	100.33
傷 病 手 当 金	983	皆増	5,986	608.95	9,977	166.67	381	3.82
審 査 支 払 手 数 料	177,505	99.16	220,441	124.19	219,473	99.56	198,821	90.59
国 民 健 康 保 険 業 費 納 付 金	24,097,102	95.11	23,359,738	96.94	24,330,420	104.16	25,838,478	106.20
医 療 給 付 費	16,601,585	93.04	15,694,313	94.54	16,630,449	105.96	17,767,829	106.84
後 期 高 齢 者 支 援 金 等	5,768,607	102.95	5,786,776	100.31	5,686,661	98.27	6,038,690	106.19
介 護 納 付 金	1,726,910	91.40	1,878,649	108.79	2,013,310	107.17	2,031,959	100.93
保 健 事 業 費	915,599	99.60	910,406	99.43	881,395	96.81	884,768	100.38
そ の 他 の 支 出	205,646	202.16	308,708	150.12	256,505	83.09	111,852	43.61
合 計	87,064,472	96.99	91,515,750	105.11	92,049,235	100.58	92,557,815	100.55

4 令和6年度当初予算

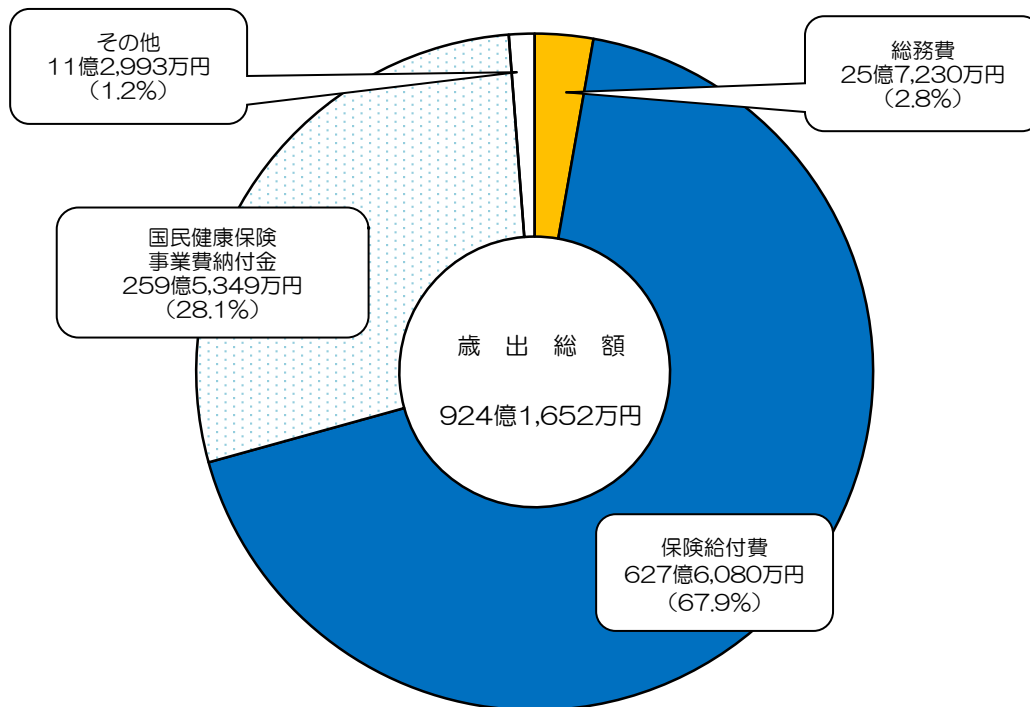
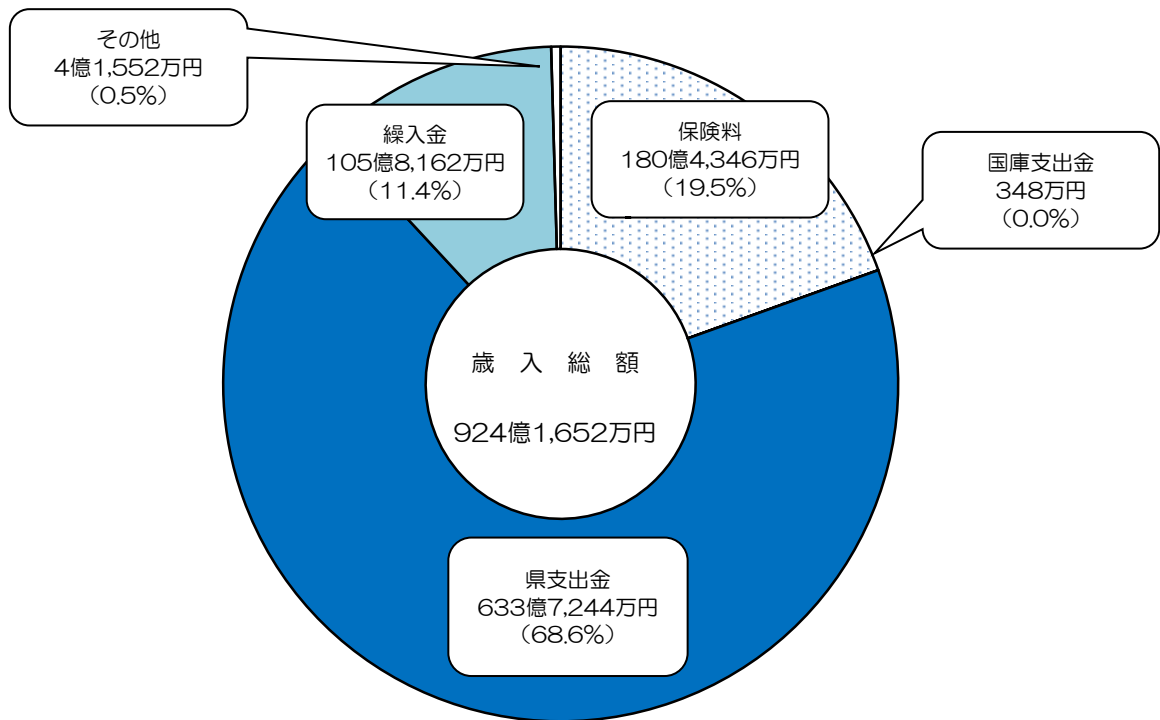

事 業 年 報

様式 1 3 国民健康保険事業状況報告書（事業年報）A表
（令和 5 年度）

都道府県名	宮城県
保険者名	仙台市
都道府県・保険者番号	04 - 001

事業開始年月日	昭和32年11月
---------	----------

○ 一般状況

その他 保険給付	出産育児葬	祭	傷病手当	出産手当	その他
	円	円	円	円	円
	500,000	50,000	999,999,999,999	0	0

	本年度末現在	(再掲) 未就学児	(再掲) 前期高齢者	(再掲) 70歳以上一般	(再掲) 70歳以上現役並み所得者
世帯数	125,181				
被保険者数	175,690	3,422	75,511	43,001	3,189
退職被保険者等	0	0			
一般被保険者	175,690	3,422	75,511	43,001	3,189

	年度平均	(再掲) 未就学児	(再掲) 前期高齢者	(再掲) 70歳以上一般	(再掲) 70歳以上現役並み所得者
世帯数	128,101				
被保険者数	181,169	3,345	78,469	44,441	3,335
退職被保険者等	0	0			
一般被保険者	181,169	3,345	78,469	44,441	3,335

	本年度末現在	年度平均
介護保険第2号被保険者数	55,413	56,443
介護保険第2号世帯数	49,025	49,822

	年度平均
標準負担額の減額状況	14,975

	本年度末現在	年度平均
特定世帯数	10,707	11,619
特定継続世帯数	1,409	1,731

	本年度中
世帯の継続性を認めた世帯数 (市町村内転居の場合を除く)	199

被保険者 増減内訳	本年度中増	転入 (再掲)他県からの転入	社保離脱	生保廃止	出生	後期高齢者離脱	その他	計
		8,479	4,362	31,332	633	447	6	954
本年度中減	転出 (再掲)他県への転出	社保加入	生保開始	死亡	後期高齢者加入	その他	計	
		6,925	5,761	24,295	1,163	1,334	11,206	2,791

本年度末現在 本事務職員数	専任	兼任	計	一部負担割合	法定割合	その他
	116	9	125		1	0

備考 ※支給額が複数ある場合は該当する保険給付の欄を「999,999,999,999」で記載している。

作成者氏名

様式14 (市町村)

国民健康保険事業状況報告書 (事業年報) B表 (1) (市町村)

(令和 5 年度)

○ 経理状況

1. 収支状況及び資産・負債等の状況

[1] 収入状況及び支出状況

都道府県名	宮城県
保険者名	仙台市
都道府県・保険者番号	04 - 001

収入				支出			
科目	収入額	(再掲) 後期高齢者 支援金等分	(再掲) 介護分	科目	支出額	(再掲) 後期高齢者 支援金等分	(再掲) 介護分
	円	円	円		円	円	円
保険料	医療給付費分 11,849,357,323			総務費	2,141,011,302		
	後期高齢者支援金分 4,422,071,584	4,422,071,584		療養給付費	53,967,691,752		
	介護納付金分 1,407,346,268		1,407,346,268	療養費	434,449,785		
	一般被保険者分計 17,678,775,175	4,422,071,584	1,407,346,268	小計	54,402,141,537		
税	医療給付費分 0			高額療養費	8,208,096,261		
	後期高齢者支援金分 0	0	0	高額介護合算療養費	10,574,305		
	介護納付金分 0		0	移送費	0		
	退職被保険者等分計 0	0	0	出産育児諸費	199,247,718		
国庫支出金	17,678,775,175	4,422,071,584	1,407,346,268	葬祭諸費	60,400,000		
都道府県支出金	9,844,000			育児諸費	0		
保険給付費等交付金(普通交付金)	62,715,268,618			その他	381,153		
保険者努力支援分	403,780,000			一般被保険者分計	62,880,840,974		
特別調整交付金分	714,013,000			療養給付費	-20,916		
都道府県交付金(特別交付金)	230,520,000			療養費	0		
特定健康診査等負担金	229,818,000			小計	-20,916		
保険給付費等交付金(特別交付金)計	1,578,131,000			高額療養費	0		
財政安定化基金交付金	0			高額介護合算療養費	0		
その他	0			移送費	0		
計	64,293,399,618			退職被保険者等分計	-20,916		
連合会支出金	0			審査支払手数料	198,821,244		
一般会計繰入金	3,797,366,682	946,907,170	317,214,128	計	63,079,641,302		
保険基金安定(保険料)軽減分	1,976,534,912	496,007,754	154,376,865	国民健康保険料	17,767,828,588		
保険基金安定(保険者)支援分	37,083,934	10,090,895		退職被保険者等分	0		
未就学児均等割保険料(税)	1,748,750,756			医療給付費分計	17,767,828,588		
職員給与等	2,539,377	664,758		一般被保険者分	6,038,690,570	6,038,690,570	
産前産後保険料(税)	132,831,812			退職被保険者等分	0	0	
出産育児一時金等	1,288,554,000			後期高齢者支援金等分計	6,038,690,570	6,038,690,570	
財政安定化支援事業	281,238,269			介護納付金分	2,031,958,547		2,031,958,547
その他	9,264,899,742	1,453,670,577	471,590,993	計	25,838,477,705	6,038,690,570	2,031,958,547
直診勘定繰入金	0			財政安定化基金拠出金	0		
その他の収入	88,961,183			保健事業費	112,593,186		
				特定健康診査等事業費	772,175,043		
				健康管理センター事業費	0		
				計	884,768,229		
				保険給付費等交付金償還金	19,655,000		
				直診勘定繰出金	0		
				その他の支出	92,197,556	0	0
小計(単年度収入) A	91,335,879,718	5,875,742,161	1,878,937,261	小計(単年度支出) B	92,055,751,094	6,038,690,570	2,031,958,547
				単年度収支差 (A-B)	-719,871,376	-162,948,409	-153,021,286
基金繰入金 C	1,343,322,000			基金積立金 F	502,064,327		
繰越金 D	521,069,779			前年度繰上充用金 G	0		
市町村債 E	0			公債 費 H	0		
うち財政安定化基金貸付金	0			うち財政安定化基金償還金	0		
収入合計 (A+C+D+E)	93,200,271,497			支出合計 (B+F+G+H)	92,557,815,421		
				収支差引残	642,456,076		
				(収入合計-支出合計)	642,456,076		
				うち次年度への繰越金 I	642,456,076		
				うち基金積立金 J	0		

[2] 基金保有額及び市町村債の状況

基金保有額(前年度末) K	1,754,961,937	市町村債残高	0
基金繰入金 C	1,343,322,000	うち財政安定化基金貸付金残高	0
基金積立金 F	502,064,327		
収支差引残のうち基金積立金 J	0		
その他増加額 L	0		
その他減少額 M	0		
基金保有額 (K-C+F+J+L-M)	913,704,264		

[3] 資産・負債等の状況 (年度末現在)

資産		負債及び純資産	
科目	金額	科目	金額
基金保有額 a	913,704,264	繰上充用金(当年度赤字額) e	0
次年度への繰越金 b	642,456,076	市町村債残高 f	0
貸付金等 c	0	うち財政安定化基金貸付金残高	0
その他の資産 d	0	その他の負債 g	0
資産合計 (a+b+c+d)	1,556,160,340	負債合計 (e+f+g)	0
		純資産(資産合計-負債合計)	1,556,160,340

備考	作成者氏名
----	-------

様式14 (市町村) (つづき)

国民健康保険事業状況報告書 (事業年報) B表 (1) (続) (市町村)

(令和 5 年度)

都道府県名	宮城県
保険者名	仙台市
都道府県・保険者番号	04 - 001

○ 経理状況

2. 保険料 (税) 収納状況 (一般被保険者分)

保険料 (税)		調定額	収納額	還付未済額 (別掲)	不納欠損額	未収額	居所不明者分調定額
		円	円	円	円	円	円
現年分 滞納繰越分 計	現年分	18,314,998,280	17,334,098,106	53,540,922	16,067,940	964,832,234	19,351,350
	滞納繰越分	834,728,776	290,482,501	653,646	118,641,470	425,604,805	6,436,130
	計	19,149,727,056	17,624,580,607	54,194,568	134,709,410	1,390,437,039	25,787,480

3. 保険給付等支払状況

(一般被保険者分)	療養給付費 療養費 高額療養費 高額介護合算療養費 移送費 その他の保険給付費	計	支払義務額	支払済額	徴収金等	戻入未済額	未払額
			円	円	円	円	円
療養給付費	計		53,894,126,323	53,967,691,752	73,565,429	0	0
	現年度分 (再掲)		53,894,126,323	53,967,691,752	73,565,429	0	0
療養費	計		433,756,347	434,449,785	693,438	0	0
	現年度分 (再掲)		433,756,347	434,449,785	693,438	0	0
高額療養費			8,197,130,297	8,208,096,261	10,965,964	0	0
高額介護合算療養費			10,574,305	10,574,305	0	0	0
移送費			0	0	0	0	0
その他の保険給付費			258,542,987	260,028,871	1,485,884	0	0

4. 市町村標準保険料 (税) 率

医療給付費分			
所得割	資産割	均等割	平等割
%	%	円	円
7.58	0.00	33,355	22,182

後期高齢者支援金分			
所得割	資産割	均等割	平等割
%	%	円	円
2.79	0.00	11,873	7,896

介護納付金分			
所得割	資産割	均等割	平等割
%	%	円	円
2.51	0.00	13,328	6,616

5. 備考

現年分	収納率	
	滞納繰越分	計
%	%	%
94.74	35.07	92.16

備考	
	作成者氏名

様式 1 4 - 2 国民健康保険事業状況報告書（事業年報）B表（2）
（令和 5 年度）

都 道 府 県 名	宮城県
保 険 者 名	仙台市
都道府県・保険者番号	04 - 001

4. 保険料（税）（医療給付費分）賦課徴収状況（一般被保険者分）

均一・不均一賦課の別	(1) 均一賦課	(2) 不均一賦課[0]
	1	0

保険料（税）の別	(1)	(2)	保険料（税）賦課方式				保険料（税）徴収回数	回	
	料	税	4方式	3方式	2方式	4)その他			
	1	0	0	1	0	0		10	
保険料（税）算定額	保険料（税）軽減額（低所得者分）	保険料（税）軽減額（未就学児分）	保険料（税）軽減額（産前産後分）	災害等による減免額	その他の減免額	賦課限度額を超える額	符号1増・2減	増減額	保険料（税）調定額
千円	千円	千円	千円	千円	千円	千円		千円	千円
17,345,078	2,347,920	29,955	0	10,631	482,763	1,914,410	0 1	308,813	12,250,586
保険料（税）算定額内訳				料（税）率					
所得割	資産割	均等割	平等割	所得割	資産割	均等割	平等割		
千円	千円	千円	千円	%	%	円	円		
9,790,941	0	4,541,946	3,012,191						
56.44%	0.00%	26.19%	17.37%	8.11	0.00	24,800	24,880		
課税対象額	課税対象額	課税対象額	課税対象額	課税対象額	課税対象額	課税対象額	課税対象額	課税対象額	賦課限度額
所得割	資産割	世帯数	世帯数	世帯数	世帯数	世帯数	世帯数	世帯数	千円
千円	千円								
121,166,188	0	128,922	78,209	3,186	0	168	34,105	2,047	183,143
所得割の基礎	① 課税総所得金額（基礎控除）		② 課税総所得金額（各種控除）		③ 市町村民税の額		④ 市町村民税額等		⑤ その他
	1		0		0		0		0
資産割の基礎	① 固定資産税額等			② 固定資産税のうち土地家屋に係る部分の額			③ その他		
	0			0			0		

備考	
	作成者氏名

様式 1 4 - 3 国民健康保険事業状況報告書（事業年報）B表（3）
（令和 5 年度）

都 道 府 県 名	宮城県
保 険 者 名	仙台市
都道府県・保険者番号	04 - 001

5. 保険料（税）（後期高齢者支援金分）賦課徴収状況（一般被保険者分）

均一・不均一賦課の別	(1) 均一賦課	(2) 不均一賦課[0]
	1	0

保険料の別	(1)	(2)	保険料（税）賦課方式				保険料（税）徴収回数	回	
	料	税	4方式	3方式	2方式	その他			
	1	0	0	1	0	0		10	
保険料（税）算定額	保険料（税）軽減額（低所得者分）	保険料（税）軽減額（未就学児分）	保険料（税）軽減額（産前産後分）	災害等による減免額	その他の減免額	賦課限度額を超える額	符号1増・2減	増減額	保険料（税）調定額
千円	千円	千円	千円	千円	千円	千円		千円	千円
6,566,184	877,634	11,074	0	4,029	181,921	794,476	0 1	115,483	4,581,567
保険料（税）算定額内訳					料（税）率				
所得割	資産割	均等割	平等割	所得割	資産割	均等割	平等割		
千円	千円	千円	千円	%	%	円	円		
3,742,509	0	1,697,736	1,125,939						
56.99%	0.00%	25.86%	17.15%	3.10	0.00	9,270	9,300		
課税対象額	課税対象額	課税対象額	課税対象額	課税対象額	課税対象額	課税対象額	課税対象額	課税対象額	賦課限度額
所得割	資産割	世帯数	世帯数	世帯数	世帯数	世帯数	世帯数	世帯数	千円
千円	千円								
121,166,188	0	128,922	78,209	3,161	0	168	34,105	2,496	183,143
所得割の基礎	① 課税総所得金額（基礎控除）		② 課税総所得金額（各種控除）		③ 市町村民税の額		④ 市町村民税額等		⑤ その他
	1		0		0		0		0
資産割の基礎	① 固定資産税額等			② 固定資産税のうち土地家屋に係る部分の額			③ その他		
	0			0			0		

備考	
	作成者氏名

様式 1 4 - 4 国民健康保険事業状況報告書（事業年報）B表（4）
（令和 5 年度）

都 道 府 県 名	宮城県
保 険 者 名	仙台市
都道府県・保険者番号	04 - 001

6. 保険料（税）（介護納付金分）賦課徴収状況（介護保険第2号被保険者分）

均一・不均一賦課の別	(1) 均一賦課	(2) 不均一賦課[0]
	1	0

保険料（税）の別	(1)	(2)	保険料（税）賦課方式				賦課限度額を 超える額	符号 1増・2減	増減額	保険料（税） 徴収回数	回 10
	料	税	4方式	3方式	2方式	（4） その他					
保険料（税）算定額	千円 2,125,261	千円 282,038	千円 0	千円 0	千円 1,299	千円 53,392	千円 290,243	0 1	千円 15,444	千円 1,482,845	
保 険 料 （ 税 ） 算 定 額 内 訳						料 （ 税 ） 率					
所得割	資産割	均等割	平等割	所得割	資産割	均等割	平等割				
千円 1,194,745	千円 0	千円 569,090	千円 361,426	%	%	円	円				
56.21%	0.00%	26.78%	17.01%	2.83	0.00	9,990	7,540				
課税対象額	課税対象額	課税対象額	課税対象額	課税対象額	課税対象額	課税対象額	課税対象額	課税対象額	課税対象額	課税対象額	賦課限度額
所得割	資産割	世帯数	世帯数	世帯数	世帯数	世帯数	世帯数	世帯数	世帯数	世帯数	千円
千円 43,087,647	千円 0	50,197	29,080	0	0	59	12,904	1,379	56,966		千円 170
所得割の 算定基礎	① 課税総所得金額 （基礎控除）		② 課税総所得金額 （各種控除）		③ 市町村民税の 額		④ 市町村民税額等		⑤ そ の 他		
	1		0		0		0		0		
資産割の 算定基礎	① 固定資産税額等			② 固定資産税のうち 土地家屋に係る部分の額			③ そ の 他				
	0			0			0				

備考	
	作成者氏名

様式 1 5 国民健康保険事業状況報告書（事業年報）C表（1）

（令和 5 年度）

都道府県名	宮城県
保険者名	仙台市
都道府県・保険者番号	04 - 001

○ 保険給付状況

1. 医療給付の状況

(1) 全体

	件数	費用額	保険者負担分	一部負担金	他法負担分
	件	円	円	円	円
療養の給付等	3,354,609	73,222,611,830	53,891,945,943	17,190,241,356	2,140,424,531
食事療養・生活療養(再掲)	38,852	1,050,821,184	602,205,006	440,550,838	8,065,340
療養費等					
食事療養・生活療養	298		2,180,380	-2,180,380	0
療養費					
診療費	2,623	89,352,276	69,759,663	19,590,773	1,840
補装具	1,308	44,089,854	32,761,597	11,328,257	0
柔道整復師	58,919	357,517,990	259,787,969	96,199,662	1,530,359
アーンマ・マッサージ	2,355	69,549,445	51,273,202	18,276,243	0
ハリ・キュウ	1,935	21,310,280	15,541,366	5,768,914	0
その他	23	6,121,735	4,632,550	1,489,185	0
小計	67,163	587,941,580	433,756,347	152,653,034	1,532,199
海外療養費(再掲)	51	2,362,740	1,690,517	672,223	0
移送費	0	0	0	0	0
計	3,422,070	73,810,553,410	54,327,882,670	17,340,714,010	2,141,956,730

(2) 前期高齢者分再掲

	件数	費用額	保険者負担分	一部負担金	他法負担分
	件	円	円	円	円
療養の給付等	2,012,343	44,480,201,484	33,728,658,925	10,427,254,576	324,287,983
食事療養・生活療養(再掲)	23,179	560,827,224	301,968,004	256,603,280	2,255,940
療養費等					
食事療養・生活療養	116		910,300	-910,300	0
療養費					
診療費	31,906	267,637,301	202,383,001	65,254,300	0
海外療養費(再掲)	7	707,648	499,937	207,711	0
移送費	0	0	0	0	0
計	2,044,365	44,747,838,785	33,931,952,226	10,491,598,576	324,287,983

(3) 70歳以上一般分再掲

	件数	費用額	保険者負担分	一部負担金	他法負担分
	件	円	円	円	円
療養の給付等	1,220,838	27,091,897,530	21,589,661,286	5,367,885,051	134,351,193
食事療養・生活療養(再掲)	14,357	341,345,350	184,564,560	155,229,630	1,551,160
療養費等					
食事療養・生活療養	69		349,400	-349,400	0
療養費					
診療費	17,151	150,241,292	120,189,076	30,052,216	0
海外療養費(再掲)	5	45,854	36,682	9,172	0
移送費	0	0	0	0	0
計	1,238,058	27,242,138,822	21,710,199,762	5,397,587,867	134,351,193

(4) 70歳以上現役並み所得者分再掲

	件数	費用額	保険者負担分	一部負担金	他法負担分
	件	円	円	円	円
療養の給付等	94,564	2,054,373,743	1,431,149,946	604,491,145	18,732,652
食事療養・生活療養(再掲)	997	18,329,263	5,699,083	12,585,370	44,810
療養費等					
食事療養・生活療養	0		0	0	0
療養費					
診療費	1,930	12,987,110	9,090,683	3,896,427	0
海外療養費(再掲)	0	0	0	0	0
移送費	0	0	0	0	0
計	96,494	2,067,360,853	1,440,240,629	608,387,572	18,732,652

(5) 未就学児分再掲

	件数	費用額	保険者負担分	一部負担金	他法負担分
	件	円	円	円	円
療養の給付等	64,399	787,296,000	628,068,182	33,886,814	125,341,004
食事療養(再掲)	419	4,691,210	1,872,530	1,764,060	1,054,620
療養費等					
食事療養	7		13,730	-13,730	0
療養費					
診療費	185	2,343,681	1,873,097	464,144	6,440
海外療養費(再掲)	19	320,262	256,206	64,056	0
移送費	0	0	0	0	0
計	64,591	789,639,681	629,955,009	34,337,228	125,347,444

備考	
	作成者氏名

様式 15 - 2 国民健康保険事業状況報告書（事業年報）C表（2）
（令和 5 年度）

都道府県名	宮城県
保険者名	仙台市
都道府県・保険者番号	04 - 001

2. 高額療養費の状況

		合 算 分		単 独 分				他法併用分	合 計	現物給付分 (再掲)
		多数該当分	そ の 他	多数該当分	長期疾病分	入 院 分	そ の 他			
総 数	件 数	8,929	63,321	13,850	13,546	20,975	20,833	11,289	152,743	75,235
	高額療養費(円)	194,842,621	468,839,488	1,468,849,613	1,113,805,410	3,190,412,862	735,274,082	1,025,106,221	8,197,130,297	7,452,618,677
(再掲) 前期高齢者分	件 数	5,504	61,794	5,941	7,012	14,243	18,784	6,250	119,528	
	高額療養費(円)	101,741,286	429,880,787	675,810,809	514,166,142	2,066,183,753	632,631,788	375,357,456	4,795,772,021	
(再掲) 70歳以上一般分	件 数	2,808	60,114	1,182	3,756	9,726	17,432	5,010	100,028	
	高額療養費(円)	24,464,726	381,568,267	97,006,766	233,678,608	1,161,750,216	543,277,035	208,881,282	2,650,626,900	
(再掲) 70歳以上現役並み所得者分	件 数	461	742	245	318	443	99	67	2,375	
	高額療養費(円)	17,790,157	14,493,718	39,335,692	27,026,762	93,415,639	8,066,653	7,118,807	207,247,428	
(再掲) 未就学児分	件 数	0	6	0	0	100	5	97	208	
	高額療養費(円)	0	226,680	0	0	12,470,053	382,026	16,521,687	29,600,446	
									長期高額特定疾病該当者数	776 人

3. 高額介護合算療養費の状況

件 数 (件)	375
給付額 (円)	10,574,305

4. その他の保険給付の状況

	出産育児給付	葬 祭 給 付	傷 病 手 当 金	出 産 手 当 金	そ の 他 任 意 給 付	計
件 数 (件)	407	1,207	13	0	0	1,627
給付額 (円)	198,460,000	60,350,000	205,269	0	0	259,015,269

備 考	
	作成者氏名

様式 15 - 3 国民健康保険事業状況報告書（事業年報）C表（3）

（令和 5 年度）

都 道 府 県 名	宮城県
保 険 者 名	仙台市
都道府県・保険者番号	04 - 001

5. 療養の給付等内訳

(1) 全体

		件 数	日 数	費 用 額
		件	日	円
診 療 費	入 院	41,433	613,300	25,890,477,486
	入 院 外	1,664,247	2,331,938	26,073,425,121
	歯 科	412,178	639,562	5,133,332,620
	小 計	2,117,858	3,584,800	57,097,235,227
調 剤	1,226,254	(1,412,981 枚)	14,177,080,959	
食事療養・生活療養	(38,852)	(1,573,365 回)	1,050,821,184	
訪 問 看 護	10,497	77,729	897,474,460	
合 計	3,354,609	3,662,529	73,222,611,830	

(2) 前期高齢者分再掲

		件 数	日 数	費 用 額
		件	日	円
診 療 費	入 院	24,561	330,328	16,023,490,030
	入 院 外	1,005,590	1,420,301	16,063,722,310
	歯 科	235,799	366,190	2,898,445,570
	小 計	1,265,950	2,116,819	34,985,657,910
調 剤	743,065	(845,732 枚)	8,550,183,090	
食事療養・生活療養	(23,179)	(831,464 回)	560,827,224	
訪 問 看 護	3,328	29,826	383,533,260	
合 計	2,012,343	2,146,645	44,480,201,484	

(3) 70歳以上一般分再掲

		件 数	日 数	費 用 額
		件	日	円
診 療 費	入 院	15,213	201,309	9,830,819,640
	入 院 外	611,676	873,054	9,689,169,740
	歯 科	137,924	214,222	1,693,321,590
	小 計	764,813	1,288,585	21,213,310,970
調 剤	453,835	(517,954 枚)	5,285,721,490	
食事療養・生活療養	(14,357)	(505,062 回)	341,345,350	
訪 問 看 護	2,190	19,580	251,519,720	
合 計	1,220,838	1,308,165	27,091,897,530	

(4) 70歳以上現役並み所得者分再掲

		件 数	日 数	費 用 額
		件	日	円
診 療 費	入 院	1,057	11,451	722,177,690
	入 院 外	47,328	65,121	736,186,540
	歯 科	11,698	18,275	145,004,840
	小 計	60,083	94,847	1,603,369,070
調 剤	34,361	(38,621 枚)	413,214,520	
食事療養・生活療養	(997)	(27,083 回)	18,329,263	
訪 問 看 護	120	1,356	19,460,890	
合 計	94,564	96,203	2,054,373,743	

(5) 未就学児分再掲

		件 数	日 数	費 用 額
		件	日	円
診 療 費	入 院	528	3,741	271,366,770
	入 院 外	32,160	44,338	322,665,820
	歯 科	5,470	6,605	46,965,630
	小 計	38,158	54,684	640,998,220
調 剤	26,150	(34,744 枚)	137,718,330	
食事療養	(419)	(7,203 回)	4,691,210	
訪 問 看 護	91	318	3,888,240	
合 計	64,399	55,002	787,296,000	

備 考	
-----	--

作成者氏名

様式 17 (市町村)

国民健康保険退職者医療事業状況報告書 (退職者医療事業年報) E表 (1) (市町村)

退職者医療にかかる一般状況・経理状況

(令和 5 年度)

都道府県名	宮城県
保険者名	仙台市
都道府県・保険者番号	04 - 001

○ 一般状況

		本年度末現在	(再掲)
			未就学児
世帯数	単独世帯	0	
	混合世帯	0	
退職被保険者等数	退職被保険者	0	
	被扶養者	0	0
	計	0	0

		年度平均	(再掲)
			未就学児
世帯数	単独世帯	0	
	混合世帯	0	
退職被保険者等数	退職被保険者	0	
	被扶養者	0	0
	計	0	0

○ 経理状況

1. 収入状況及び支出状況

収入		支出	
科目	収入額	科目	支出額
保険料(税) 医療給付費分	円 0	医療 療養給付費	円 -20,916
保険給付費等交付金(普通交付金)	0	療 養 費	0
その他の収入	88,961,183	小 高 額 療 養 費 計	-20,916
合 計	88,961,183	高 額 介 護 合 算 療 養 費	0
		移 送 費	0
		計	-20,916
		国民健康保険事業費納付金 (医療給付費分)	0
		その他の支出	0
		前年度繰上充用金	0
		合 計	-20,916

2. 保険料(税) 収納状況

	調定額	収納額	還付未済額(別掲)	不納欠損額	未収額	居所不明者分調定額
	円	円	円	円	円	円
現年分	0	0	0	0	0	0
滞納繰越分	0	0	0	0	0	0
計	0	0	0	0	0	0

3. 医療給付支払状況

	支払義務額	支払済額	徴収金等	戻入未済額	未払額
	円	円	円	円	円
療養給付費 計	-620,916	-20,916	600,000	0	0
現年度分(再掲)	-620,916	-20,916	600,000	0	0
療養費 計	0	0	0	0	0
現年度分(再掲)	0	0	0	0	0
高額療養費	0	0	0	0	0
高額介護合算療養費	0	0	0	0	0
移送費	0	0	0	0	0

4. 備考

取 納 率		
現年分	滞納繰越分	計
%	%	%
0.00	0.00	0.00

備考	
----	--

作成者氏名

様式 17-2 国民健康保険退職者医療事業状況報告書（退職者医療事業年報）E表（2）

（令和 5 年度）

都道府県名	宮城県
保険者名	仙台市
都道府県・保険者番号	04 - 001

4. 保険料（税）（医療給付費分）賦課徴収状況

均一・不均一賦課の別	(1) 均一賦課	(2) 不均一賦課 [0]
	1	0

保険料（税）算定額	保険料（税）軽減額（低所得者分）	保険料（税）軽減額（未就学児分）	災害等による減免額	その他の減免額	賦課限度額を超える額	符号 1増・2減	増減額	保険料（税）調定額
千円 0	千円 0	千円 0	千円 0	千円 0	千円 0	0 0	千円 0	千円 0
保険料（税）算定額内訳				/				
所得割	資産割	均等割	平等割					
千円 0	千円 0	千円 0	千円 0					
% 0.00	% 0.00	% 0.00	% 0.00					
課税対象額		課税対象世帯数	保険料（税）軽減世帯数（低所得者分）	保険料（税）軽減世帯数（未就学児分）	災害等による減免世帯数	その他の減免世帯数	賦課限度額を超える世帯数	課税対象被保険者数
所得割	資産割							
千円 0	千円 0	0	0	0	0	0	0	0

備考								
								作成者氏名

様式 17-3 国民健康保険退職者医療事業状況報告書（退職者医療事業年報）E表（3）

（令和 5 年度）

都道府県名	宮城県
保険者名	仙台市
都道府県・保険者番号	04 - 001

5. 保険料（税）（後期高齢者支援金分）賦課徴収状況

均一・不均一賦課の別	(1) 均一賦課	(2) 不均一賦課[0]
	1	0

保険料（税）算定額	保険料（税）軽減額（低所得者分）	保険料（税）軽減額（未就学児分）	災害等による減免額	その他の減免額	賦課限度額を超える額	符号 1増・2減	増減額	保険料（税）調定額
千円 0	千円 0	千円 0	千円 0	千円 0	千円 0	0 0	千円 0	千円 0
保険料（税）算定額内訳				/				
所得割	資産割	均等割	平等割					
千円 0	千円 0	千円 0	千円 0					
% 0.00	% 0.00	% 0.00	% 0.00					
課税対象額		課税対象世帯数	保険料（税）軽減世帯数（低所得者分）	保険料（税）軽減世帯数（未就学児分）	災害等による減免世帯数	その他の減免世帯数	賦課限度額を超える世帯数	課税対象被保険者数
所得割	資産割							
千円 0	千円 0	0	0	0	0	0	0	0

備考							
	作成者氏名						

様式 1 8 国民健康保険退職者医療事業状況報告書（退職者医療事業年報） F 表（1）

退職者医療にかかる医療給付状況
（令和 5 年度）

都道府県名	宮城県
保険者名	仙台市
都道府県・保険者番号	04 - 001

○ 保険給付状況

1. 医療給付の状況

(1) 全体

	件数	費用額	保険者負担分	一部負担金	他法負担分
	件	円	円	円	円
療養の給付等	-14	-887,028	-620,916	-257,148	-8,964
食事療養(再掲)	0	0	0	0	0
療養費等	0	0	0	0	0
食事療養	0	0	0	0	0
療養費	0	0	0	0	0
診察療養費	0	0	0	0	0
補装具	0	0	0	0	0
柔道整復師	0	0	0	0	0
アロマ・マッサージ	0	0	0	0	0
ハリ・キョウ	0	0	0	0	0
その他	0	0	0	0	0
小計	0	0	0	0	0
海外療養費(再掲)	0	0	0	0	0
移送費	0	0	0	0	0
計	-14	-887,028	-620,916	-257,148	-8,964

(2) 未就学児分再掲

	件数	費用額	保険者負担分	一部負担金	他法負担分
	件	円	円	円	円
療養の給付等	0	0	0	0	0
食事療養(再掲)	0	0	0	0	0
療養費等	0	0	0	0	0
食事療養	0	0	0	0	0
療養費	0	0	0	0	0
海外療養費(再掲)	0	0	0	0	0
移送費	0	0	0	0	0
計	0	0	0	0	0

2. 高額療養費の状況

	件数	合算分		単独分			他法併用分	合計	現物給付分 (再掲)
		多数該当分	その他	多数該当分	長期疾病分	入院分			
総数	件数	0	0	0	0	0	0	0	0
	高額療養費(円)	0	0	0	0	0	0	0	0
(再掲) 未就学児分	件数	0	0	0	0	0	0	0	0
	高額療養費(円)	0	0	0	0	0	0	0	0
長期高額特定疾病該当者数								0	人

3. 高額介護合算療養費の状況

件数(件)	0
給付額(円)	0

備考	
	作成者氏名

様式 18-2 国民健康保険退職者医療事業状況報告書（退職者医療事業年報）F表（2）

退職者医療にかかる医療給付状況

（令和 5 年度）

都道府県名	宮城県
保険者名	仙台市
都道府県・保険者番号	04 - 001

4. 療養の給付等内訳

(1) 全体

	退職被保険者分			被扶養者分		
	件数	日数	費用額	件数	日数	費用額
診療	件	日	円	件	日	円
入院	0	0	0	0	0	0
入院外	-12	-12	-857,148	-1	-2	-25,030
歯科	0	0	0	0	0	0
費小計	-12	-12	-857,148	-1	-2	-25,030
調剤	0	(0枚)	0	-1	(-2枚)	-4,850
食事療養	(0)	(0回)	0	(0)	(0回)	0
訪問看護	0	0	0	0	0	0
合計	-12	-12	-857,148	-2	-2	-29,880

(2) 未就学児分再掲

	被扶養者分		
	件数	日数	費用額
診療	件	日	円
入院	0	0	0
入院外	0	0	0
歯科	0	0	0
費小計	0	0	0
調剤	0	(0枚)	0
食事療養	(0)	(0回)	0
訪問看護	0	0	0
合計	0	0	0

備考	
	作成者氏名

令和6年版
仙台市の国民健康保険
(令和5年度実績)
令和6年12月

発行：仙台市健康福祉局保険高齢部保険年金課

〒980-8671

仙台市青葉区国分町三丁目7番1号

電話：022-214-8172 Fax：022-214-8195

Eメール：fuk005160@city.sendai.jp

ホームページ：[https://www.city.sendai.jp/hokennenkin-kanri/
sendaishinokokuho.html](https://www.city.sendai.jp/hokennenkin-kanri/sendaishinokokuho.html)