

平成 14 年版

# 仙台市の介護保険

(平成 13 年度実績)

平成 15 年 1 月

仙台市健康福祉局保険高齢部介護保険課

## 目 次

[ 制 度 の 概 要 ] .....	1
[ 被 保 険 者 の 状 況 ]	
1 人口・被保険者数.....	12
2 被保険者の年齢構成.....	15
3 被保険者の異動状況.....	16
[ 保 険 料 の 状 況 ]	
1 第1号被保険者の保険料の状況.....	20
(1) 賦課の状況(現年分).....	20
(2) 保険料減免の状況.....	22
(3) 収納状況.....	24
(4) 普通徴収の納付方法別収納状況(現年分) .....	26
[ 要 介 護 認 定 の 状 況 ]	
1 仙台市介護認定審査会.....	28
(1) 組織.....	28
(2) 委員の構成及び審査会の開催状況 .....	28
2 要介護(支援)認定の状況.....	29
(1) 人口・高齢化率の推移.....	29
(2) 人口・認定者の推移.....	30
(3) 要介護(支援)認定者の推移 .....	31
(4) 要介護(支援)認定者数.....	32
(5) 要介護(支援)申請件数 .....	32
(6) 審査判定結果〔累計〕.....	32
(7) 要介護認定者数(月別).....	33
[ 保 険 給 付 の 状 況 ]	
1 サービス受給者数.....	38
2 保険給付.....	43
3 高額介護(居宅支援)サービス費 .....	54
4 食事標準負担額・利用者負担額の減免状況 .....	56
(1) 食事標準負担額の減免認定者数 .....	56
(2) 介護老人福祉施設の旧措置入所者に係る減額・免除認定者数 ..	56
(3) 利用者負担額の減額・免除認定者数 .....	57
(4) 社会福祉法人等による利用者負担減免・特別対策 による利用者負担減免認定者数.....	57
5 介護保険サービス提供事業所の指定状況 .....	58

〔 財 政 状 況 〕	
1	平成 13 年度 歳入決算…………… 60
2	平成 13 年度 歳出決算…………… 62
3	平成 14 年度 歳入予算…………… 64
4	平成 14 年度 歳出予算…………… 65
〔 事業計画の進捗状況 〕	
1	介護保険事業計画（平成 12 年～平成 16 年）…………… 68
（ 1 ）	人口推計…………… 68
（ 2 ）	要介護者等の推計…………… 68
（ 3 ）	事業運営期間の総費用…………… 68
2	実績等…………… 69
（ 1 ）	第 1 号被保険者数…………… 69
（ 2 ）	要介護・要支援認定者数…………… 69
（ 3 ）	事業運営期間の保険給付費の執行状況等…………… 69
3	介護保険事業計画と実績との比較…………… 70
〔 運 営 委 員 会 〕	
1	仙台市介護保険運営委員会…………… 72
（ 1 ）	所掌事項…………… 72
（ 2 ）	開催状況…………… 72
（ 3 ）	委員の構成…………… 74
（ 4 ）	委員名簿…………… 74
〔 そ の 他 〕	
1	苦情・相談の状況…………… 76
（ 1 ）	苦情等対応フロー…………… 76
（ 2 ）	苦情等受付件数…………… 77
2	審査請求の状況について…………… 78
（ 1 ）	審査請求件数…………… 78
（ 2 ）	審査請求の概要…………… 78
3	指定居宅介護支援事業所等への説明会実施状況…………… 79
4	実態調査等実施状況…………… 82
〔 組 織 〕	
1	事務機構…………… 84
2	事務分掌…………… 85
3	職員配置状況…………… 87
4	所在地等…………… 88
〔 沿 革 〕…………… 89	

# 制度の概要

## 制度の概要

### 1 保険者

介護保険の運営主体である保険者は、市町村及び特別区とされています。

国及び都道府県は、介護保険事業が健全かつ円滑に行われるようにする責務があり、また、医療保険者も協力することとされています。

なお、国民は健康の保持増進に努めるとともに、たとえ要介護状態になってもその有する能力の維持向上に努めることとされています。また、共同連帯の理念に基づき、介護保険事業に要する費用を公平に負担するとされています。

40歳以上の方が被保険者となって、介護保険料を納め、介護が必要になった場合には、要介護認定等の手続きを経て、原則として、費用の1割を負担することで介護サービスが利用できる仕組みになっています。

### 2 被保険者

- (1) 被保険者は年齢により次の2つの区分に分けられ、保険料の算定や納付方法、給付の範囲などがそれぞれ異なります。

第1号被保険者	仙台市に住所がある 65歳以上 の方
第2号被保険者	仙台市に住所がある 40歳以上 65歳未満 の医療保険加入者

- (2) 被保険者の要件に該当する場合でも、次の場合は対象外となります。

住所地特例者	介護保険施設に入所することにより、他の市町村から仙台市の介護保険施設に住所を変更した場合は、被保険者資格は施設入所以前の市町村となります。
旧措置入所者	老人福祉法における措置により、介護保険法施行時に特別養護老人ホームに入所している方は、施行日以降も引き続き当該特別養護老人ホームに入所している間、または継続して他の介護保険施設に入所している間は措置を行った市町村の被保険者となります。
適用除外者	身体障害者療護施設等の適用除外施設に入所している方は介護保険の被保険者にはなりません。

### 3 介護サービスを利用するための手続きの流れ

#### (1) 要介護・要支援認定申請

介護サービスを利用するには、介護等が必要という認定を受けるための「要介護・要支援認定申請」を本人または家族等が区役所・総合支所に行く必要があります。

#### (2) 訪問調査

「要介護・要支援認定申請」に基づき、調査員が調査票に定められた項目について、調査します。本人の心身の状況等について、定められた項目だけで表現しきれないものは、特記事項として記載します。

#### (3) 審査・判定

調査員の調査結果をもとにコンピュータ処理により一次判定を行います。

次に、保健、医療、福祉の専門家で構成される介護認定審査会において、一次判定結果のほか、主治医等意見書、調査票の特記事項により審査判定を行います。

審査判定は、次の点などに着目して行われます。

非該当、要支援、要介護1、要介護2、要介護3、要介護4、要介護5  
のいずれに該当するか

特定疾病に起因しているか（第2号被保険者の場合）

認定審査会として付すべき意見はないか

非該当の場合は、保険給付の対象にはなりません。

#### (4) 介護サービス計画（ケアプラン）の作成

介護支援専門員（ケアマネジャー）がサービスの種類、内容などについて、利用者の希望や心身の状態に合わせて、介護サービス計画（ケアプラン）を作成します。ケアプランの作成費用は全額保険給付の対象となり、利用者の負担はありません。

居宅サービスの場合、要介護（要支援）者や家族が自ら作成することも可能です。

#### (5) 介護サービスの利用

介護サービスは、在宅サービスと施設サービスの2つに大別されます。

在宅サービス...12種類の居宅サービスのほかに福祉用具購入や住宅改修といった在宅における介護保険適用サービスをいう。

## 4 在宅サービスの利用

### (1) 自宅で利用するサービス

サービスの種類	サービスの内容
訪問介護 (ホームヘルプサービス)	ホームヘルパーが家庭を訪問し、身体介護や家事援助を行います。
訪問入浴介護	移動入浴車で家庭を訪問し、入浴介助を行います。
訪問看護	医師の指示に基づいて、看護師が家庭を訪問し、じょうぶな処置、点滴の管理などの必要な看護や家族へのアドバイスを行います。
訪問リハビリテーション	医師の指示に基づいて、理学療法士や作業療法士が家庭を訪問し、リハビリテーションや福祉用具の使用法の指導等を行います。
居宅療養管理指導	医師、歯科医師、薬剤師、管理栄養士、歯科衛生士等が家庭を訪問し、療養上必要な助言・指導を行います。

### (2) 施設等に出かけて利用するサービス

サービスの種類	サービスの内容
通所介護 (デイサービス)	デイサービスセンターで入浴や食事、日常動作訓練などを日帰りで行います。
通所リハビリテーション (デイケア)	老人保健施設や病院等でリハビリテーションを日帰りで行います。
短期入所サービス (ショートステイ)	家族が一時的に介護できない場合に、特別養護老人ホームや老人保健施設などに短期間入所して、介護サービスを利用します。

(3) 特定の施設から提供されるサービス

サービスの種類	サービスの内容
痴呆対応型共同生活介護 (痴呆性高齢者グループホームにおける介護)	痴呆のために介護を必要とする人(要介護と認定された人)が少人数(5～9人程度)で共同生活を営みながら、介護サービスを利用します。 要支援の方は対象外になります。
特定施設入所者生活介護 (有料老人ホーム等における介護)	指定を受けた有料老人ホームやケアハウスに入所している方が要介護・要支援と認定された場合は、そこで受ける介護は保険給付の対象となります。

(4) 生活しやすくするサービス

サービスの種類	サービスの内容
福祉用具購入費の支給	腰掛便座、特殊尿器などの福祉用具を購入した場合は、申請によりその費用の一部を支給します。 対象となる品目や支給限度額が別途定められています。
住宅改修費の支給	手すりの取り付けや、段差の解消などの住宅改修に要した費用の一部を支給します。 対象となる改修の種類、支給限度額が別途定められています。

5 施設サービスの利用(要支援と認定された方は対象外)

サービスの種類	サービスの内容
指定介護老人福祉施設 (特別養護老人ホーム)	寝たきりや痴呆の方が入所し、介護職員などが食事・入浴などの介護や機能訓練等を行う入所施設
介護老人保健施設 (老人保健施設)	寝たきり等で看護や介護を必要とする高齢者及び痴呆の方に対して、リハビリテーション等の医療ケアと生活サービスを一体的に提供し、家庭への復帰を支援する入所施設
指定介護療養型医療施設 (療養病床等)	長期にわたる療養が必要な高齢者に対して、医学的な管理の下で介護や機能訓練、その他の必要な医療を行う入所施設



## 6 利用者負担

保険給付の対象費用のうち，原則として，その1割を利用者が負担します。  
ただし，施設サービスを受ける場合，食費の一部は別途利用者が負担します。  
高額介護サービス費の支給に係る自己負担額の上限や施設サービスを受けた場合の食費の標準負担額は，一般の利用者とは別に設定されており，低所得者に配慮した軽減措置が講じられています。

この他にも，次のような利用者負担の軽減措置が講じられています。

### (1) 低所得者の利用者負担の軽減策

低所得世帯の方で介護保険制度開始前から高齢者や障害者を対象とした訪問介護(ホームヘルプサービス)を利用している方の利用者負担を軽減します。

高 齢 者 の 方	平成14年度までは利用者負担を3%とし，その後，段階的に引き上げ，平成17年度から10%とします。
障 害 者 の 方	平成16年度までは利用者負担を3%とし，平成17年度に見直しを行います。

介護サービスの提供事業者となっている社会福祉法人等から介護サービスを利用する場合，低所得者で特に生計困難な方に対して，利用料の減免を行うところもあります。

社会福祉協議会で行っている生活福祉資金の貸付制度を活用し，介護保険に要する費用(介護サービス利用料や介護保険料)を借りることができます。

### (2) 経過措置

介護保険制度施行時(平成12年4月1日)に訪問介護(ホームヘルプサービス)などのサービスを受けていた方が，要介護・要支援認定申請に基づく審査の結果，「非該当」と認定された場合などは，平成14年度までの3年間は引き続き，サービスを利用することができます。

介護保険制度施行時(平成12年4月1日)に特別養護老人ホームに入所している方については，経過措置として，5年間利用者負担額を減免し，それまでの費用徴収額を大きく上回らないよう配慮しています。

### (3) 利用者負担の支払い方法

現物給付	費用の1割をサービス事業者に支払い，介護サービスを利用すること。 残りの9割分は，被保険者に代わり事業者が保険者から受領します。
償還払い	費用の全額をサービス事業者に支払って，介護サービスを利用し，後日申請により給付費(9割)の支給を受けること。 居宅サービス計画を作成しないでサービスを利用した場合や，居宅サービス計画以外のサービスを利用した場合，被保険者証を提示しないでサービスを利用した場合などは償還払いの対象となります。

## 7 介護保険料

### (1) 第1号被保険者（65歳以上の方）

算定方法	<p>第1号被保険者の介護保険料は、介護サービスの利用見込量などを基に、介護保険事業費を見込み、被保険者一人ひとりについて、所得などに応じて段階を決めて、介護保険料額を決定いたします。</p> <p>第1号被保険者の介護保険料は、介護保険の運営主体で保険者である市町村に納付します。介護保険料は3年ごとに改定することになっており、原則として介護保険料の段階ごとの額は3年間変わりません。</p>	
納付方法	特別徴収による納入 (年金受給者)	公的年金受給者のうち、老齢・退職を事由とする年金の受給額が一定以上の方は、年6回に分けて年金からの納入となります。
	普通徴収による納付	上記特別徴収以外の方は、4月と5月を除く毎月、納付書や口座振替での納付となります。

#### 介護保険法を円滑に実施するための特別対策が実施されました

平成12年4月から9月までの6カ月間	保険料は徴収しない
平成12年10月から13年9月までの1年間	本来の保険料の半額を納付する
平成13年10月以降	本来の保険料額を納付する

### (2) 第2号被保険者（40歳から64歳までの方）

加入する医療保険料と一体で納付します。

各医療保険者は、社会保険診療報酬支払基金に対し介護給付費納付金として納付します。こうして、全国規模でプールしたものが、各市町村の保険給付の実績に応じて、その一定割合が介護給付費交付金として各市町村に交付されます。

負担方法等

	対象者	保険料負担方法
健康保険組合 政府管掌健康保険	企業等に勤務する方とその 家族	企業等に勤務する方が負担します
国民健康保険	自営業の方や農家の方など	対象となる家族の人数や所得に応じて世帯主が負担します。

## 8 保険財政

介護保険事業に関する収入及び支出は、介護保険事業の健全な運営を確保するため一般会計の収支とは区別し、特別会計を設けています。

介護保険サービスの費用から、1割の利用者負担を除いた残りの9割が、介護保険からサービス提供事業者に対し給付費として支給されます。

その給付費の約半分は公費（税金を財源とする国・地方公共団体の負担金）で負担し、残りの約半分は第1号被保険者と第2号被保険者が介護保険料で負担します。

公費負担分の内訳は全国平均で、それぞれ国が約25%、都道府県が12.5%、市町村が12.5%となっています。

また、第1号被保険者は約17%、第2号被保険者は33%となっています。

ただし、平成15年度から平成17年度の3年間は第1号被保険者が約18%、第2号被保険者が32%となります。

### (1) 費用負担の仕組み

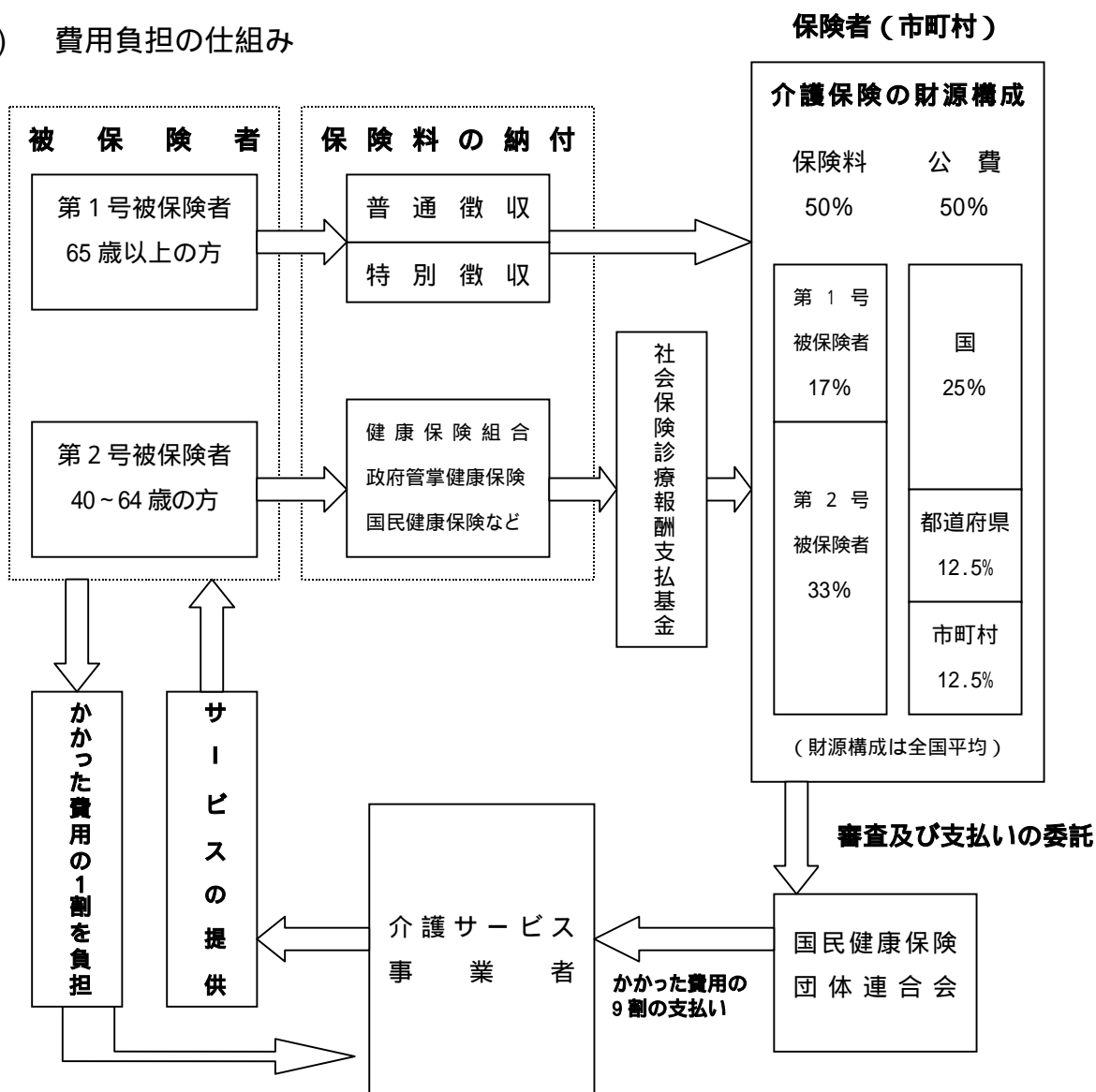

(2) 介護保険財政安定化のための施策

財政安定化基金	都道府県ごとに財政安定化基金を設置し，市町村の介護保険財政に不足が生じた場合等に，資金の交付又は貸付を行います。 財源は，国1/3，都道府県1/3，市町村の保険料1/3です。
市町村相互財政安定化事業	複数市町村が相互に財政安定化を図ることを目的として，共通の調整保険料率を設定し，介護保険財政について相互に調整を行う事業です。 ( 仙台市では実施していません。 )

9 介護保険事業計画

介護保険事業の円滑な実施・運営を図るため，国は「基本指針」を，都道府県は「介護保険事業支援計画」を，市町村は「介護保険事業計画」を策定するものとされており，仙台市は平成12年3月に「仙台市介護保険事業計画」を策定しました。

この計画は，高齢者保健福祉計画，地域保健医療計画などの他計画と整合性を図ったうえで策定するもので，高齢者に関する計画を総合的に定めた仙台市高齢者保健福祉計画の中でも重要な柱のひとつとして位置づけられており，5年を1期として策定し，3年ごとに見直しを行うものとされています。

平成14年度は，平成15年から平成19年までの5年間の第2期介護保険事業計画の策定期間にあたります。

これまで，仙台市介護保険運営委員会において，計画策定に関する議論を重ねてきました。平成14年9月に，これまでの議論や給付実績等を踏まえて第2期介護保険事業計画の中間報告をとりまとめ，10月には市民説明会を開催し，市民意見の聴取を行いました。

今後は，仙台市介護保険運営委員会において集約した市民意見を踏まえた検討を行ったうえで，平成15年2月に計画を決定する予定です。

第2期介護保険事業計画においては，多様なサービス基盤の整備や居宅サービスの重視，真に必要なときにサービスを利用できる仕組みづくり等に重点を置いた介護サービスの確保と介護サービスの質の向上を図るとともに，高齢者の主体的で自立した生活を支援し，事業を円滑に運営するための施策を実施していきます。

## 介護保険事業計画と他計画との関係

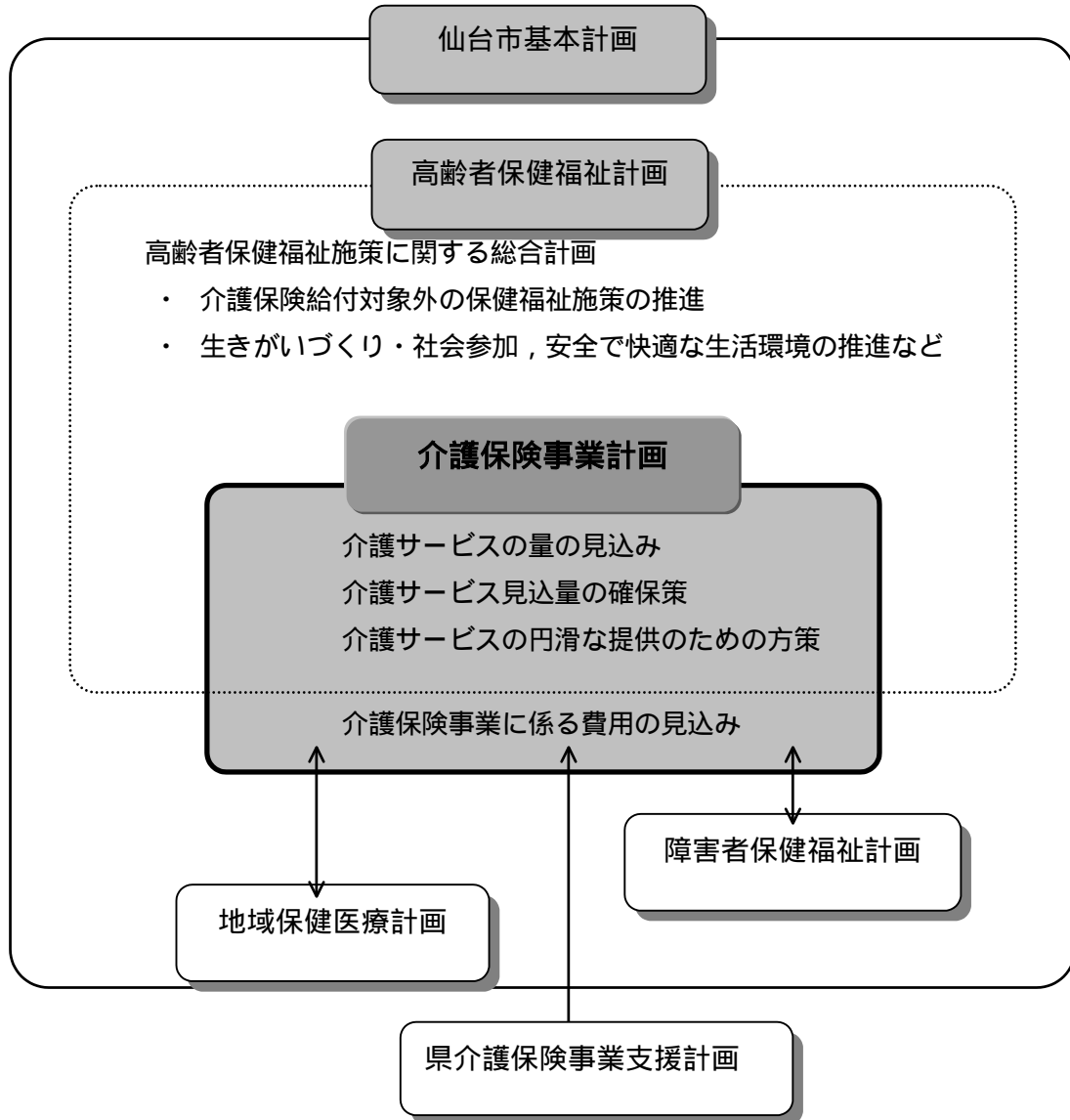

介護保険事業計画の内容は、「介護保険事業に係る費用の見込み」を除き、高齢者保健福祉計画の中に含まれます。

# 被保険者の状況

# 1 人口・被保険者数

## (1) 人口・第1号被保険者・住所地特例者

(平成13年度末)

区分	人口 A	第1号被保険者			人口に占める第1号被保険者の割合 D/A	住所地特例者の状況(再掲) %
		65歳~74歳 (前期高齢者) B	75歳~ (後期高齢者) C	計 D=B+C		
青葉区	277,371	24,294	18,132	42,426	15.30%	100
区役所	217,379	19,759	14,914	34,673	15.95%	97
宮城総合	59,992	4,535	3,218	7,753	12.92%	3
宮城野区	178,436	14,546	9,224	23,770	13.32%	100
若林区	129,830	11,225	7,706	18,931	14.58%	52
太白区	221,812	19,766	13,201	32,967	14.86%	87
区役所	216,950	19,210	12,667	31,877	14.69%	87
秋保総合	4,862	556	534	1,090	22.42%	0
泉区	202,775	14,744	8,554	23,298	11.49%	47
合計	1,010,224	84,575	56,817	141,392	14.00%	386
前年度末	1,004,376	82,545	53,160	135,705	13.51%	391
増減	5,848	2,030	3,657	5,687	0.5%	5

人口は国勢調査に基づいた推計値。

### 第1号被保険者数

(人)

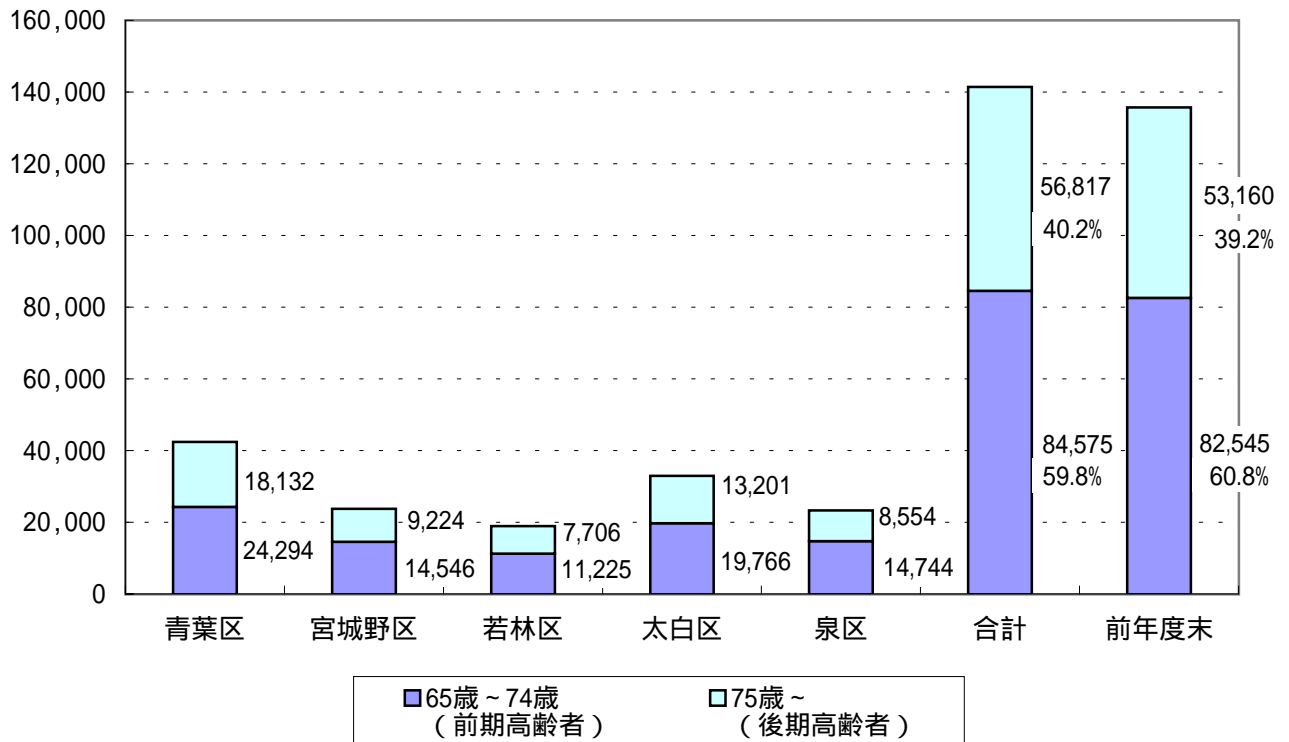

## (2) 被保険者(月別)

## 第1号被保険者

区 分	青 葉 区			宮城野区	若林区	太 白 区			泉 区	合 計
	区役所	宮城総合				区役所	秋保総合			
4月	41,225	33,903	7,322	22,880	18,278	31,760	30,680	1,080	22,083	136,226
5月	41,313	33,936	7,377	22,927	18,319	31,787	30,708	1,079	22,174	136,520
6月	41,394	33,981	7,413	23,008	18,371	31,880	30,796	1,084	22,248	136,901
7月	41,509	34,046	7,463	23,071	18,420	31,991	30,902	1,089	22,352	137,343
8月	41,574	34,075	7,499	23,130	18,489	32,095	31,004	1,091	22,425	137,713
9月	41,671	34,147	7,524	23,196	18,537	32,196	31,108	1,088	22,535	138,135
10月	41,761	34,206	7,555	23,282	18,594	32,291	31,206	1,085	22,634	138,562
11月	41,848	34,268	7,580	23,351	18,616	32,385	31,295	1,090	22,747	138,947
12月	41,915	34,299	7,616	23,407	18,668	32,492	31,402	1,090	22,842	139,324
1月	42,080	34,414	7,666	23,524	18,756	32,643	31,555	1,088	22,986	139,989
2月	42,265	34,555	7,710	23,620	18,838	32,787	31,696	1,091	23,137	140,647
3月	42,426	34,673	7,753	23,770	18,931	32,967	31,877	1,090	23,298	141,392
前年度末	41,066	33,815	7,251	22,793	18,225	31,632	30,553	1,079	21,989	135,705
増 減	1,360	858	502	977	706	1,335	1,324	11	1,309	5,687

## 第2号被保険者(被保険者証の交付数)

区 分	青 葉 区			宮城野区	若林区	太 白 区			泉 区	合 計
	区役所	宮城総合				区役所	秋保総合			
4月	177	132	45	121	78	152	147	5	150	678
5月	182	135	47	117	82	157	152	5	152	690
6月	185	133	52	124	82	160	155	5	157	708
7月	192	137	55	127	91	160	155	5	155	725
8月	203	145	58	133	91	169	164	5	161	757
9月	200	140	60	130	94	178	173	5	168	770
10月	205	143	62	131	94	188	184	4	170	788
11月	206	142	64	132	96	192	186	6	171	797
12月	201	142	59	136	99	190	183	7	167	793
1月	199	139	60	129	100	193	186	7	169	790
2月	205	145	60	138	104	195	188	7	168	810
3月	203	143	60	138	102	203	196	7	166	812
前年度末	178	134	44	121	77	158	153	5	136	670
増 減	25	9	16	17	25	45	43	2	30	142



合計（第1号被保険者+第2号被保険者）

区 分	青 葉 区			宮城野区	若林区	太 白 区			泉 区	合 計
	区役所	宮城総合				区役所	秋保総合			
	人	人	人	人	人	人	人	人	人	人
4月	41,402	34,035	7,367	23,001	18,356	31,912	30,827	1,085	22,233	136,904
5月	41,495	34,071	7,424	23,044	18,401	31,944	30,860	1,084	22,326	137,210
6月	41,579	34,114	7,465	23,132	18,453	32,040	30,951	1,089	22,405	137,609
7月	41,701	34,183	7,518	23,198	18,511	32,151	31,057	1,094	22,507	138,068
8月	41,777	34,220	7,557	23,263	18,580	32,264	31,168	1,096	22,586	138,470
9月	41,871	34,287	7,584	23,326	18,631	32,374	31,281	1,093	22,703	138,905
10月	41,966	34,349	7,617	23,413	18,688	32,479	31,390	1,089	22,804	139,350
11月	42,054	34,410	7,644	23,483	18,712	32,577	31,481	1,096	22,918	139,744
12月	42,116	34,441	7,675	23,543	18,767	32,682	31,585	1,097	23,009	140,117
1月	42,279	34,553	7,726	23,653	18,856	32,836	31,741	1,095	23,155	140,779
2月	42,470	34,700	7,770	23,758	18,942	32,982	31,884	1,098	23,305	141,457
3月	42,629	34,816	7,813	23,908	19,033	33,170	32,073	1,097	23,464	142,204
前年度末	41,244	33,949	7,295	22,914	18,302	31,790	30,706	1,084	22,125	136,375
増 減	1,385	867	518	994	731	1,380	1,367	13	1,339	5,829

2 被保険者の年齢構成

(1) 年齢階層別人口及び被保険者証交付数

(平成13年度末)

区 分	人 口	青葉区			宮城野区	若林区	太白区			泉 区	合 計
		区役所	宮城 総合	人			区役所	秋保 総合	人		
40歳 ~ 44歳	63,558	1	1	0	8	1	7	7	0	7	24
45歳 ~ 49歳	66,090	10	5	5	9	8	10	10	0	9	46
50歳 ~ 54歳	80,638	25	14	11	31	17	32	31	1	27	132
55歳 ~ 59歳	57,249	65	44	21	28	29	54	52	2	33	209
60歳 ~ 64歳	52,330	102	79	23	62	47	100	96	4	90	401
小 計	319,865	203	143	60	138	102	203	196	7	166	812
65歳 ~ 69歳	46,217	12,899	10,397	2,502	8,064	6,110	10,719	10,422	297	8,533	46,325
70歳 ~ 74歳	38,164	11,395	9,362	2,033	6,482	5,115	9,047	8,788	259	6,211	38,250
小 計	84,381	24,294	19,759	4,535	14,546	11,225	19,766	19,210	556	14,744	84,575
75歳 ~ 79歳	27,521	8,557	7,052	1,505	4,591	3,733	6,457	6,213	244	4,270	27,608
80歳 ~ 84歳	16,147	5,266	4,306	960	2,592	2,202	3,814	3,654	160	2,407	16,281
85歳 ~ 89歳	8,655	2,879	2,373	506	1,406	1,206	1,971	1,881	90	1,298	8,760
90歳 ~ 94歳	3,377	1,165	956	209	520	461	808	772	36	489	3,443
95歳 ~ 99歳	629	239	206	33	108	91	131	130	1	77	646
100歳以上	71	26	21	5	7	13	20	17	3	13	79
小 計	56,400	18,132	14,914	3,218	9,224	7,706	13,201	12,667	534	8,554	56,817
合 計	460,646	42,629	34,816	7,813	23,908	19,033	33,170	32,073	1,097	23,464	142,204
前年度末	452,980	41,244	33,949	7,295	22,914	18,302	31,790	30,706	1,084	22,125	136,375
増 減	7,666	1,385	867	518	994	731	1,380	1,367	13	1,339	5,829

人口は住民基本台帳登録人口の数値。  
外国人、本市住所地特例者を含む。

### 3 被保険者の異動状況

人口は国勢調査に基づいた推計値。また、第2号被保険者数は被保険者証を交付している人数。

#### (1) 行政区別

区 分	増 加					合計
	転入	職権復活	65歳到達	適用除外非該当	その他	
青 葉 区	419	8	2,556	0	3	2,986
区 役 所	378	6	2,083	0	3	2,470
宮城総合	41	2	473	0	0	516
宮 城 野 区	160	4	1,693	0	1	1,858
若 林 区	121	1	1,275	0	4	1,401
太 白 区	214	3	2,257	0	1	2,475
区 役 所	214	3	2,245	0	1	2,463
秋保総合	0	0	12	0	0	12
泉 区	260	3	1,845	0	1	2,109
合 計	1,174	19	9,626	0	10	10,829

#### (2) 月 別

区 分	増 加					合計
	転入	職権復活	65歳到達	適用除外非該当	その他	
4月	149	2	788	0	0	939
5月	105	1	673	0	0	779
6月	86	0	688	0	0	774
7月	98	0	755	0	0	853
8月	104	9	672	0	1	786
9月	79	2	716	0	0	797
10月	117	0	745	0	1	863
11月	104	0	718	0	0	822
12月	108	2	666	0	3	779
1月	53	0	1,091	0	2	1,146
2月	50	1	1,006	0	2	1,059
3月	121	2	1,108	0	1	1,232
合 計	1,174	19	9,626	0	10	10,829
年 間 平 均	97.8	1.6	802.2	0.0	0.8	902.4

減 少						差引増減
転出	職権喪失	死亡	適用除外 該当	その他	合計	
人	人	人	人	人	人	人
282	2	1,352	0	0	1,636	1,350
268	2	1,352	0	0	1,622	848
14	0	0	0	0	14	502
145	7	719	0	1	872	986
92	2	601	0	0	695	706
176	4	957	0	1	1,138	1,337
175	4	957	0	1	1,137	1,326
1	0	0	0	0	1	11
161	3	636	1	0	801	1,308
856	18	4,265	1	2	5,142	5,687

減 少						差引増減
転出	職権喪失	死亡	適用除外 該当	その他	合計	
人	人	人	人	人	人	人
77	0	341	0	0	418	521
93	0	392	0	0	485	294
68	2	323	0	0	393	381
59	2	350	0	0	411	442
83	0	333	0	0	416	370
61	4	310	0	0	375	422
78	0	357	0	1	436	427
55	3	379	0	0	437	385
61	5	336	0	0	402	377
43	0	437	0	1	481	665
60	1	339	1	0	401	658
118	1	368	0	0	487	745
856	18	4,265	1	2	5,142	5,687
71.3	1.5	355.4	0.1	0.2	428.5	473.9

1号被保険者数の推移

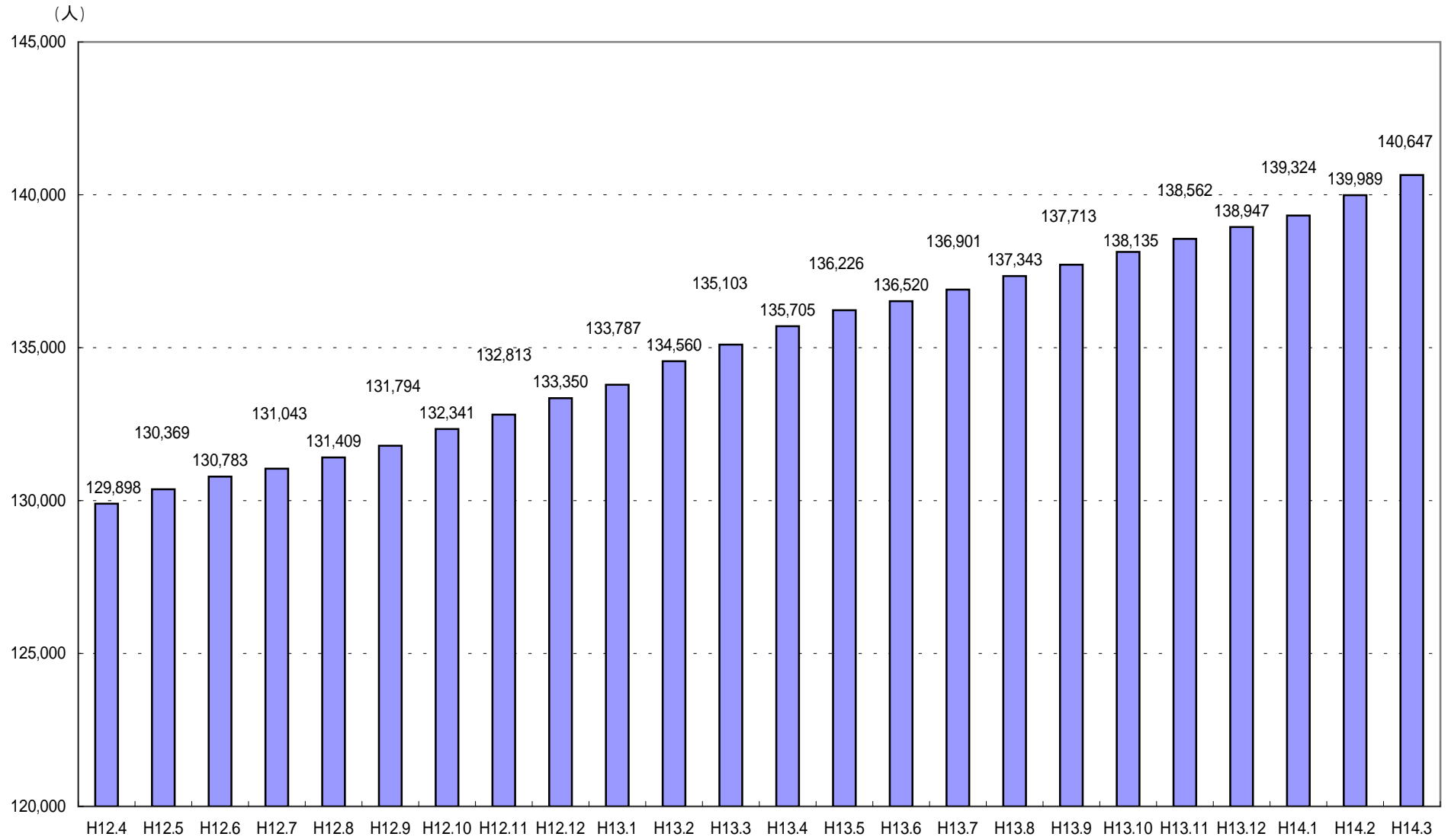

# 保険料の状況

# 1 第1号被保険者の保険料の状況

## (1) 賦課の状況（現年分）

### 普通徴収

（平成13年度末）

納入方法	普 通 徴 収						
	所得区分	第1段階	第2段階	第3段階	第4段階	第5段階	計
保険料額		12,800円	19,300円	25,700円	32,200円	38,600円	-
		人	人	人	人	人	人
青葉区		638	3,426	4,104	1,307	1,202	10,677
区役所		563	2,973	3,251	1,061	1,034	8,882
宮城総合		75	453	853	246	168	1,795
宮城野区		524	1,874	2,467	887	552	6,304
若林区		251	1,283	1,901	691	411	4,537
太白区		470	2,306	3,441	1,099	782	8,098
区役所		456	2,248	3,351	1,064	773	7,892
秋保総合		14	58	90	35	9	206
泉区		123	1,104	2,463	806	663	5,159
合計		2,006	9,993	14,376	4,790	3,610	34,775
構成割合		5.8%	28.7%	41.3%	13.8%	10.4%	100.0%
前年度		1,778	8,136	14,629	4,704	3,629	32,876
増減		228	1,857	253	86	19	1,899

### 特別徴収

（平成13年度末）

納入方法	特 別 徴 収						
	所得区分	第1段階	第2段階	第3段階	第4段階	第5段階	計
保険料額		12,800円	19,300円	25,700円	32,200円	38,600円	-
		人	人	人	人	人	人
青葉区		302	8,381	11,483	7,985	5,017	33,168
区役所		267	6,906	8,629	6,869	4,463	27,134
宮城総合		35	1,475	2,854	1,116	554	6,034
宮城野区		276	5,149	6,540	4,020	2,282	18,267
若林区		123	3,977	5,762	3,329	1,808	14,999
太白区		203	6,252	9,905	6,403	3,143	25,906
区役所		198	6,029	9,347	6,309	3,101	24,984
秋保総合		5	223	558	94	42	922
泉区		38	3,683	7,711	4,825	2,524	18,781
合計		942	27,442	41,401	26,562	14,774	111,121
構成割合		0.8%	24.7%	37.3%	23.9%	13.3%	100.0%
前年度		855	25,144	39,477	24,880	14,559	104,915
増減		87	2,298	1,924	1,682	215	6,206

普通徴収 + 特別徴収 合計

(平成13年度末)

納入方法	普通徴収 + 特別徴収					計
所得区分	第1段階	第2段階	第3段階	第4段階	第5段階	計
保険料額	12,800円	19,300円	25,700円	32,200円	38,600円	-
	人	人	人	人	人	人
青葉区	940	11,807	15,587	9,292	6,219	43,845
区役所	830	9,879	11,880	7,930	5,497	36,016
宮城総合	110	1,928	3,707	1,362	722	7,829
宮城野区	800	7,023	9,007	4,907	2,834	24,571
若林区	374	5,260	7,663	4,020	2,219	19,536
太白区	673	8,558	13,346	7,502	3,925	34,004
区役所	654	8,277	12,698	7,373	3,874	32,876
秋保総合	19	281	648	129	51	1,128
泉区	161	4,787	10,174	5,631	3,187	23,940
合計	2,948	37,435	55,777	31,352	18,384	145,896
構成割合	2.0%	25.7%	38.2%	21.5%	12.6%	100.0%
前年度	2,633	33,280	54,106	29,584	18,188	137,791
増減	315	4,155	1,671	1,768	196	8,105

保険料段階構成比

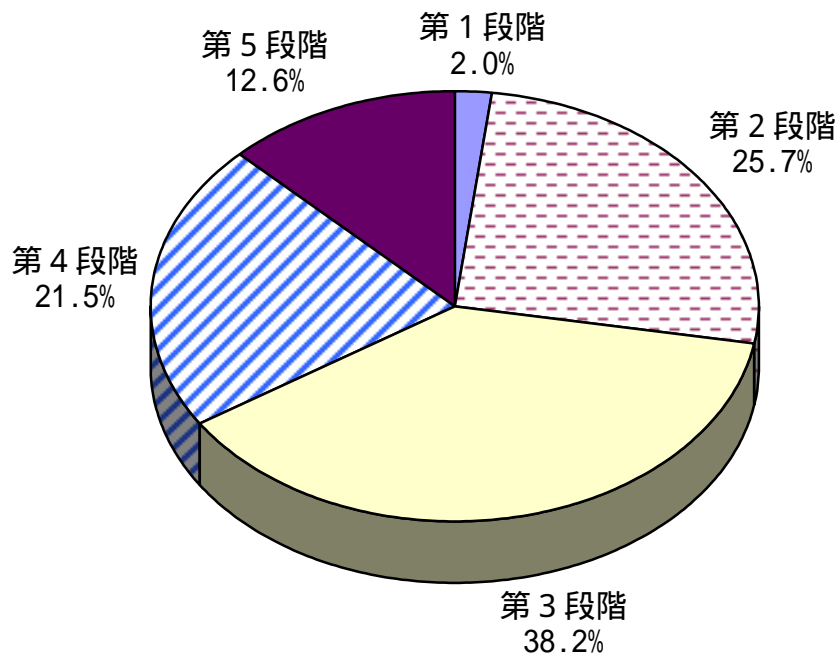



区 分	震災・風水害等		収入激減		冷害・凍霜害等		収監者等	
	件数	減免額	件数	減免額	件数	減免額	件数	減免額
	件	円	件	円	件	円	件	円
青葉区	0	0	0	0	0	0	1	6,400
区役所	0	0	0	0	0	0	1	6,400
宮城総合	0	0	0	0	0	0	0	0
宮城野区	0	0	0	0	0	0	0	0
若林区	2	19,200	0	0	0	0	2	8,500
太白区	0	0	0	0	0	0	1	7,000
区役所	0	0	0	0	0	0	1	7,000
秋保総合	0	0	0	0	0	0	0	0
泉 区	0	0	0	0	0	0	0	0
合 計	2	19,200	0	0	0	0	4	21,900

区 分	震災・風水害等		収入激減		冷害・凍霜害等		収監者等	
	件数	減免額	件数	減免額	件数	減免額	件数	減免額
	件	円	件	円	件	円	件	円
青葉区	0	0	9	170,400	0	0	1	25,700
区役所	0	0	5	112,400	0	0	1	25,700
宮城総合	0	0	4	58,000	0	0	0	0
宮城野区	0	0	3	28,000	0	0	0	0
若林区	2	10,300	7	111,600	0	0	2	9,600
太白区	0	0	1	28,700	0	0	1	25,700
区役所	0	0	1	28,700	0	0	1	25,700
秋保総合	0	0	0	0	0	0	0	0
泉 区	0	0	1	10,500	0	0	0	0
合 計	2	10,300	21	349,200	0	0	4	61,000

## (平成12年度末)

その他		合計	
件数	減免額	件数	減免額
件	円	件	円
0	0	1	6,400
0	0	1	6,400
0	0	0	0
0	0	0	0
0	0	4	27,700
0	0	1	7,000
0	0	1	7,000
0	0	0	0
0	0	0	0
0	0	6	41,100

## (平成13年度末)

低所得者		その他		合計	
件数	減免額	件数	減免額	件数	減免額
件	円	件	円	件	円
1,042	4,450,500	0	0	1,052	4,646,600
864	3,694,900	0	0	870	3,833,000
178	755,600	0	0	182	813,600
890	3,785,700	0	0	893	3,813,700
544	2,277,600	0	0	555	2,409,100
582	2,479,500	0	0	584	2,533,900
550	2,341,900	0	0	552	2,396,300
32	137,600	0	0	32	137,600
424	1,786,100	0	0	425	1,796,600
3,482	14,779,400	0	0	3,509	15,199,900

## (3) 収納状況

現年分  
普通徴収

(平成13年度末)

区分	調定額 (A)	収納額 (B)	還付未済額 (C)	未収納額 (A) - (B)	収納割合 (B) / (A)
	円	円	円	円	%
青葉区	239,542,200	219,640,300	492,800	19,901,900	91.69%
区役所	197,724,400	181,552,500	406,400	16,171,900	91.82%
宮城総合	41,817,800	38,087,800	86,400	3,730,000	91.08%
宮城野区	140,214,900	127,819,600	640,100	12,395,300	91.16%
若林区	105,139,000	96,603,000	216,800	8,536,000	91.88%
太白区	185,605,600	171,942,800	253,200	13,662,800	92.64%
区役所	180,886,000	167,688,800	239,000	13,197,200	92.70%
秋保総合	4,719,600	4,254,000	14,200	465,600	90.13%
泉区	124,783,300	117,329,900	192,400	7,453,400	94.03%
合計	795,285,000	733,335,600	1,795,300	61,949,400	92.21%
前年度	248,558,200	229,666,800	625,600	18,891,400	92.40%
増減	546,726,800	503,668,800	1,169,700	43,058,000	0.19%

特別徴収

(平成13年度末)

区分	調定額 (A)	収納額 (B)	還付未済額 (C)	未収納額 (A) - (B)	収納割合 (B) / (A)
	円	円	円	円	%
青葉区	877,970,500	877,970,500	1,298,800	0	100%
区役所	726,582,200	726,582,200	1,030,100	0	100%
宮城総合	151,388,300	151,388,300	268,700	0	100%
宮城野区	466,722,200	466,722,200	809,300	0	100%
若林区	385,414,900	385,414,900	935,100	0	100%
太白区	675,902,600	675,902,600	1,250,800	0	100%
区役所	653,443,400	653,443,400	1,133,400	0	100%
秋保総合	22,459,200	22,459,200	117,400	0	100%
泉区	497,214,200	497,214,200	704,000	0	100%
合計	2,903,224,400	2,903,224,400	4,998,000	0	100%
前年度	948,686,200	948,686,200	2,385,900	0	100%
増減	1,954,538,200	1,954,538,200	2,612,100	0	0.00%

## 普通徴収 + 特別徴収 合計

(平成13年度末)

区分	調定額 (A)	収納額 (B)	還付未済額 (C)	未収納額 (A) - (B)	収納割合 (B)/(A)
	円	円	円	円	%
青葉区	1,117,512,700	1,097,610,800	1,791,600	19,901,900	98.22%
区役所	924,306,600	908,134,700	1,436,500	16,171,900	98.25%
宮城総合	193,206,100	189,476,100	355,100	3,730,000	98.07%
宮城野区	606,937,100	594,541,800	1,449,400	12,395,300	97.96%
若林区	490,553,900	482,017,900	1,151,900	8,536,000	98.26%
太白区	861,508,200	847,845,400	1,504,000	13,662,800	98.41%
区役所	834,329,400	821,132,200	1,372,400	13,197,200	98.42%
秋保総合	27,178,800	26,713,200	131,600	465,600	98.29%
泉区	621,997,500	614,544,100	896,400	7,453,400	98.80%
合計	3,698,509,400	3,636,560,000	6,793,300	61,949,400	98.33%
前年度	1,197,244,400	1,178,353,000	3,011,500	18,891,400	98.42%
増減	2,501,265,000	2,458,207,000	3,781,800	43,058,000	0.10%

## 滞納繰越分 (普通徴収のみ)

(平成13年度末)

区分	調定額 (A)	収納額 (B)	還付未済額 (C)	未収納額 (A) - (B)	収納割合 (B)/(A)
	円	円	円	円	%
青葉区	5,905,600	1,503,900	16,500	4,401,700	25.47%
区役所	4,848,700	1,192,300	16,500	3,656,400	24.59%
宮城総合	1,056,900	311,600	0	745,300	29.48%
宮城野区	3,610,200	773,600	4,100	2,836,600	21.43%
若林区	2,393,400	858,200	300	1,535,200	35.86%
太白区	4,604,300	1,758,700	19,800	2,845,600	38.20%
区役所	4,446,700	1,665,800	19,800	2,780,900	37.46%
秋保総合	157,600	92,900	0	64,700	58.95%
泉区	2,258,700	495,300	4,200	1,763,400	21.93%
合計	18,772,200	5,389,700	44,900	13,382,500	28.71%

## (4) 普通徴収の納付方法別収納状況(現年分)

(平成13年度末)

区分	自主納付		口座振替		代理納付・職員収納等		合計	
	人数	金額	人数	金額	人数	金額	人数	金額
	人	円	人	円	人	円	人	円
青葉区	7,475	133,082,500	3,202	80,079,300	-	6,478,500	10,677	219,640,300
区役所	6,177	108,124,700	2,705	67,693,900	-	5,733,900	8,882	181,552,500
宮城総合	1,298	24,957,800	497	12,385,400	-	744,600	1,795	38,087,800
宮城野区	4,604	81,401,400	1,700	40,934,800	-	5,483,400	6,304	127,819,600
若林区	3,063	58,378,100	1,474	35,222,600	-	3,002,300	4,537	96,603,000
太白区	5,516	103,458,800	2,582	62,120,300	-	6,363,700	8,098	171,942,800
区役所	5,372	101,017,500	2,520	60,623,600	-	6,047,700	7,892	167,688,800
秋保総合	144	2,441,300	62	1,496,700	-	316,000	206	4,254,000
泉区	3,433	71,498,500	1,726	44,739,900	-	1,091,500	5,159	117,329,900
合計	24,091	447,819,300	10,684	263,096,900	-	22,419,400	34,775	733,335,600
構成比	69.3%	61.1%	30.7%	35.9%	-	3.1%	100.0%	100.0%
前年度	24,572	181,734,300	8,304	42,264,100	-	5,668,400	32,876	229,666,800
増減	481	266,085,000	2,380	220,832,800	-	16,751,000	1,899	503,668,800

# 要介護認定の状況

# 1 仙台市介護認定審査会

## (1) 組織

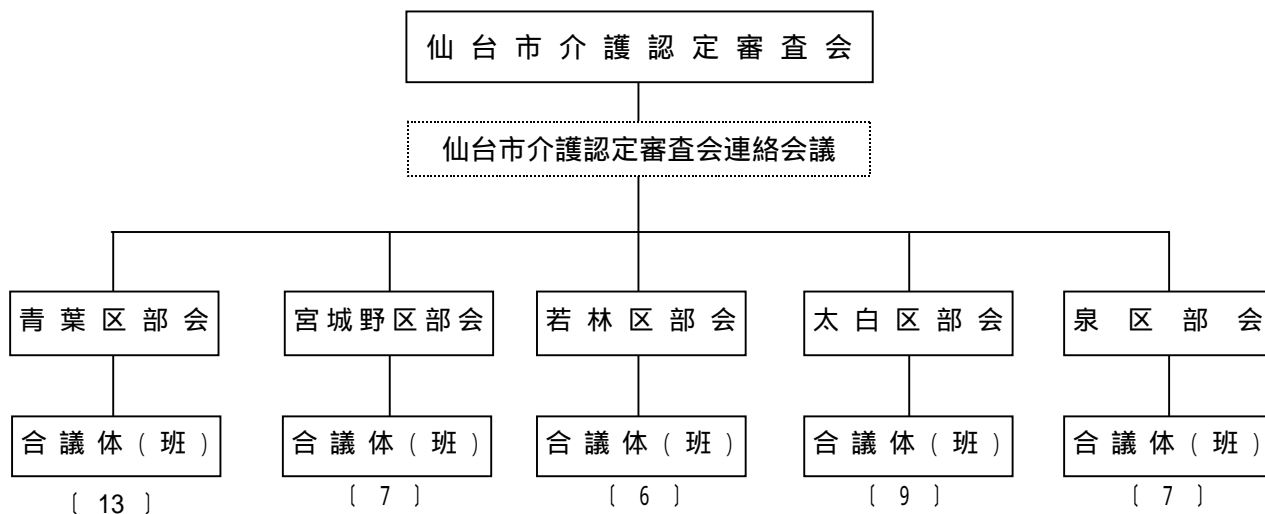

## (2) 委員の構成及び審査会の開催状況

(平成13年度末)

区 分		青葉区	宮城野区	若林区	太白区	泉 区	委員計	無任所委員	合 計
		人	人	人	人	人	人	人	人
医療・保健系	医 師	26	14	12	18	14	84	5	89
	歯 科 医 師	6	3	3	6	4	22	2	24
	薬 剤 師	3	2	1	3	2	11	1	12
	保健師・看護師	8	4	4	5	3	24	0	24
	理学療法士	4	3	2	3	2	14	0	14
	作業療法士	1	0	1	1	1	4	0	4
福祉系	社会福祉士	3	2	2	2	2	11	0	11
	介護福祉士	5	3	2	2	2	14	0	14
	施設関係者	8	4	3	5	5	25	2	27
	大学教授等	1	0	0	0	0	1	0	1
合 計		65	35	30	45	35	210	10	220
開催状況	審査会開催数 (A)	回 304	回 155	回 136	回 209	回 140	仙台市計	944回	
	審査判定件数 (B)	件 9,009	件 4,781	件 4,465	件 6,573	件 4,789		29,617件	
	平均判定件数 (B/A)	件 29.6	件 30.8	件 32.8	件 31.4	件 34.2		31.4件	

## 2 要介護（支援）認定の状況

### (1) 人口・高齢化率の推移

（各月1日現在）

	総人口 A 人	40～64歳 人	65歳以上人口			高齢化率 B / A %
			B 人	前期高齢者 人	後期高齢者 人	
平成12年4月	983,628	317,473	129,628	80,482	49,146	13.2%
平成12年10月	993,732	319,882	132,085	81,297	50,788	13.3%
平成13年4月	989,978	289,679	135,474	82,578	52,896	13.7%
平成13年10月	999,870	321,924	137,907	83,593	54,314	13.8%
平成14年4月	995,826	321,786	141,125	84,587	56,538	14.2%
平成14年10月	1,004,726	323,359	143,808	85,682	58,126	14.3%

人口は住民基本台帳登録人口及び外国人登録人口の合計。

人口・高齢化率の推移

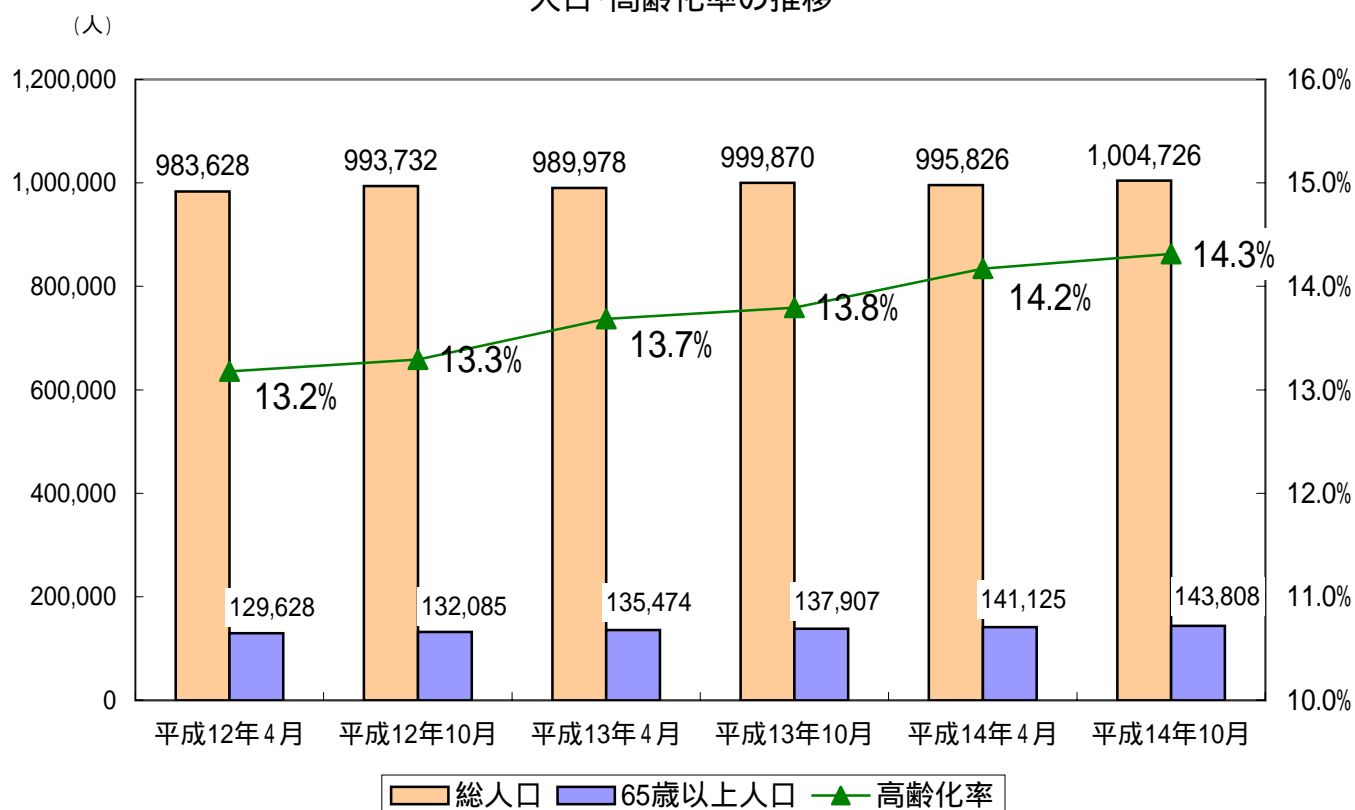



(2) 人口・認定者の推移

(各月1日現在)

	総人口 A 人	第1号被保険者数			要介護(支援)認定者数								人口に 占める 認定者 割合 E/A %
		B 人	65歳～74歳 (前期高齢者)	75歳～ (後期高齢者)	E 人	出現率 E/B %	40～64歳 人	65歳～74歳 (前期高齢者)		75歳～ (後期高齢者)			
			C 人	D 人				F 人	F/C %	G 人	G/D %		
平成12年4月	983,628	129,898	80,437	49,461	10,817	8.3%	460	2,162	2.7%	8,195	16.6%	1.1%	
平成12年10月	993,732	132,341	81,268	51,073	14,315	10.8%	666	2,761	3.4%	10,888	21.3%	1.4%	
平成13年4月	989,978	135,705	82,545	53,160	14,788	10.9%	655	2,805	3.4%	11,328	21.3%	1.5%	
平成13年10月	999,870	138,135	83,559	54,576	16,686	12.1%	751	3,105	3.7%	12,830	23.5%	1.7%	
平成14年4月	995,826	141,392	84,575	56,817	18,312	13.0%	793	3,390	4.0%	14,129	24.9%	1.8%	
平成14年10月	1,004,726	144,040	85,655	58,385	20,184	14.0%	855	3,702	4.3%	15,627	26.8%	2.0%	

人口は住民基本台帳登録人口及び外国人登録人口の合計。

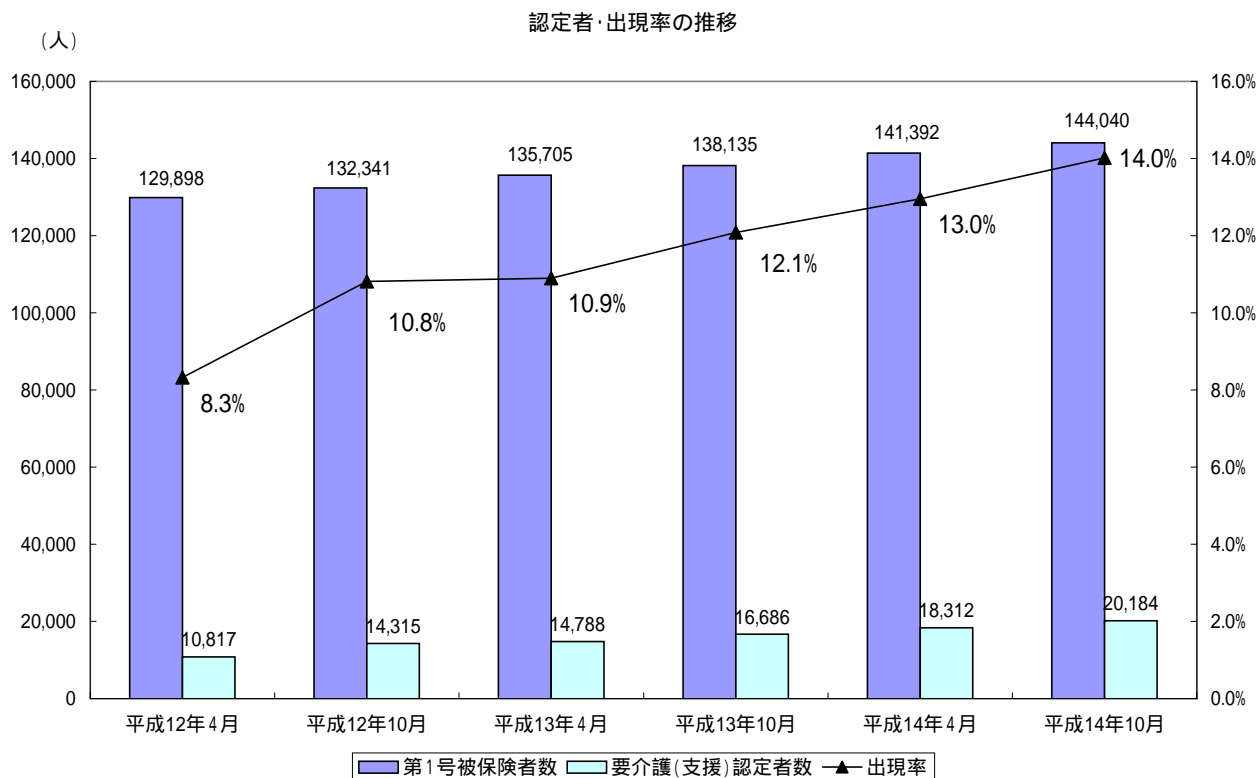

(3) 要介護(支援)認定者の推移

(各月1日現在)

	平成12年		平成13年		平成14年	
	4月	10月	4月	10月	4月	10月
第1号被保険者	129,898	132,341	135,705	138,135	141,392	144,040
要介護者数	10,817	14,315	14,788	16,686	18,312	20,184
要支援	1,443	1,894	1,927	2,180	2,479	2,981
要介護1	2,782	3,872	4,093	4,725	5,429	6,125
要介護2	2,078	2,790	2,973	3,409	3,725	4,051
要介護3	1,488	1,890	1,823	1,972	2,244	2,323
要介護4	1,496	1,926	1,913	2,048	2,127	2,221
要介護5	1,530	1,943	2,059	2,352	2,308	2,483
出現率	8.33%	10.82%	10.90%	12.08%	12.95%	14.01%

(各月1日現在)

要介護度ごとの出現率	平成12年		平成13年		平成14年	
	4月	10月	4月	10月	4月	10月
要支援	1.11%	1.43%	1.42%	1.58%	1.75%	2.07%
要介護1	2.14%	2.93%	3.02%	3.42%	3.84%	4.25%
要介護2	1.60%	2.11%	2.19%	2.47%	2.63%	2.81%
要介護3	1.15%	1.43%	1.34%	1.43%	1.59%	1.61%
要介護4	1.15%	1.46%	1.41%	1.48%	1.50%	1.54%
要介護5	1.18%	1.47%	1.52%	1.70%	1.63%	1.72%

要介護度ごとの出現率の推移

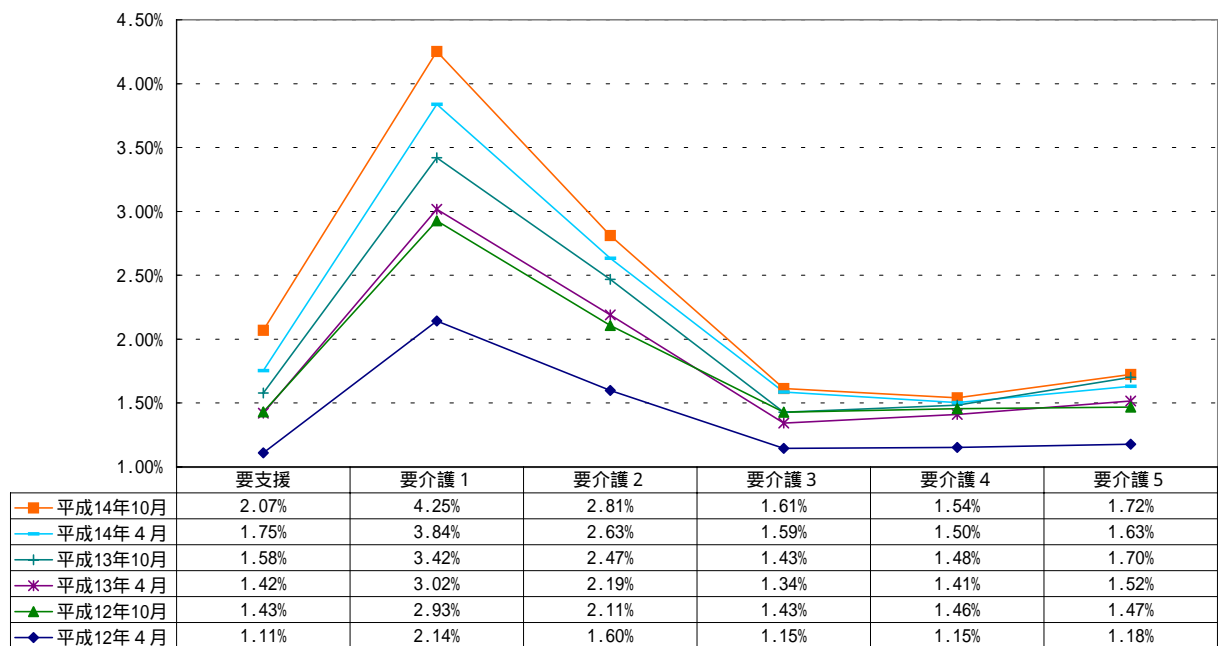

## (4) 要介護(支援)認定者数(平成13年度)

(平成13年度末)

区分	要支援者	要 介 護 者					計	合 計
		要介護1	要介護2	要介護3	要介護4	要介護5		
青 葉 区	963 (10)	1,665 (64)	1,111 (50)	646 (27)	683 (15)	658 (33)	4,763 (189)	5,726 (199)
区役所	776 (6)	1,274 (51)	854 (35)	488 (17)	514 (8)	509 (22)	3,639 (133)	4,415 (139)
宮城総合	187 (4)	391 (13)	257 (15)	158 (10)	169 (7)	149 (11)	1,124 (56)	1,311 (60)
宮城野区	357 (3)	963 (33)	583 (43)	356 (17)	315 (11)	444 (25)	2,661 (129)	3,018 (132)
若林区	352 (3)	762 (25)	590 (32)	323 (16)	301 (7)	272 (13)	2,248 (93)	2,600 (96)
太白区	498 (5)	1,257 (50)	826 (56)	532 (40)	505 (24)	601 (27)	3,721 (197)	4,219 (202)
区役所	490 (5)	1,202 (48)	776 (54)	514 (39)	473 (23)	574 (26)	3,539 (190)	4,029 (195)
秋保総合	8 (0)	55 (2)	50 (2)	18 (1)	32 (1)	27 (1)	182 (7)	190 (7)
泉区	309 (8)	782 (36)	615 (54)	387 (26)	323 (18)	333 (22)	2,440 (156)	2,749 (164)
合 計	2,479 (29)	5,429 (208)	3,725 (235)	2,244 (126)	2,127 (75)	2,308 (120)	15,833 (764)	18,312 (793)
構成割合	13.5% (3.7%)	29.6% (26.2%)	20.3% (29.6%)	12.3% (15.9%)	11.6% (9.5%)	12.6% (15.1%)	86.5% (96.3%)	100.0% (100.0%)
前年度末	1,927 (27)	4,093 (164)	2,973 (181)	1,823 (97)	1,913 (64)	2,059 (122)	12,861 (628)	14,788 (655)
前年度増減	552 (2)	1,336 (44)	752 (54)	421 (29)	214 (11)	249 (2)	2,972 (136)	3,524 (138)
前年度比(%)	128.6 (107)	132.6 (127)	125.3 (130)	123.1 (130)	111.2 (117)	112.1 (98)	123.1 (122)	123.8 (121)

( )内は、第2号被保険者数〔再掲〕

## (5) 要介護(支援)申請件数(平成13年度)

(平成13年度末)

区分	新規申請	更新申請	区分変更申請	受給者転入	他特退所	認定登録	合 計
青 葉 区	2,437 (99)	6,083 (229)	290 (10)	57 (1)	0 (0)	6 (2)	8,873 (341)
区役所	2,179 (82)	5,290 (200)	273 (8)	48 (1)	0 (0)	6 (2)	7,796 (293)
宮城総合	258 (17)	793 (29)	17 (2)	9 (0)	0 (0)	0 (0)	1,077 (48)
宮城野区	1,234 (67)	3,340 (149)	152 (5)	29 (5)	0 (0)	1 (1)	4,756 (227)
若林区	1,122 (50)	3,132 (112)	133 (3)	30 (3)	0 (0)	2 (1)	4,419 (169)
太白区	1,705 (104)	4,564 (212)	210 (5)	39 (0)	0 (0)	2 (2)	6,520 (323)
区役所	1,691 (101)	4,365 (207)	204 (5)	39 (0)	0 (0)	2 (2)	6,301 (315)
秋保総合	14 (3)	199 (5)	6 (0)	0 (0)	0 (0)	0 (0)	219 (8)
泉区	1,033 (65)	3,113 (203)	134 (0)	57 (0)	0 (0)	1 (1)	4,338 (269)
合 計	7,531 (385)	20,232 (905)	919 (23)	212 (9)	0 (0)	12 (7)	28,906 (1,329)
前年度末	6,771 (343)	17,807 (872)	801 (25)	171 (12)	0 (0)	27 (9)	25,577 (1,261)
前年度増減	760 (42)	2,425 (33)	118 (2)	41 (3)	0 (0)	15 (2)	3,329 (68)
前年度比(%)	111.2 (112)	113.6 (104)	114.7 (92)	124.0 (75)	-	44.4 (78)	113.0 (105)

( )内は、第2号被保険者数〔再掲〕

## (6) 審査判定結果〔累計〕

(平成13年度末)

	非該当	要支援	要介護1	要介護2	要介護3	要介護4	要介護5	合 計
青 葉 区	137 (7)	1,622 (23)	2,490 (106)	1,703 (91)	985 (47)	1,068 (23)	994 (58)	8,999 (355)
宮城野区	40 (3)	588 (9)	1,413 (58)	901 (62)	601 (30)	516 (22)	706 (38)	4,765 (222)
若林区	29 (1)	642 (9)	1,275 (45)	1,015 (55)	552 (25)	553 (15)	440 (24)	4,506 (174)
太白区	28 (1)	815 (8)	1,958 (81)	1,312 (101)	825 (60)	798 (44)	827 (37)	6,563 (332)
泉区	36 (2)	591 (23)	1,336 (68)	1,017 (97)	674 (52)	549 (33)	574 (36)	4,777 (311)
合 計	270 (14)	4,258 (72)	8,472 (358)	5,948 (406)	3,637 (214)	3,484 (137)	3,541 (193)	29,610 (1,394)
前年度末	430 (21)	3,043 (51)	6,278 (264)	4,612 (316)	2,861 (148)	3,045 (108)	3,300 (184)	23,569 (1,092)
前年度増減	160 (7)	1,215 (21)	2,194 (94)	1,336 (90)	776 (66)	439 (29)	241 (9)	6,041 (302)
前年度比(%)	62.8 (67)	139.9 (141)	134.9 (136)	129.0 (128)	127.1 (145)	114.4 (127)	107.3 (105)	125.6 (128)

( )内は、第2号被保険者数〔再掲〕

## (7) 要介護認定者数(月別)

## 要支援

区分	青葉区			宮城野区	若林区	太白区			泉区	合計
	区役所	宮城総合				区役所	秋保総合			
	人	人	人	人	人	人	人	人	人	人
4月	763	596	167	260	230	379	358	21	319	1,951
5月	767	602	165	252	249	356	342	14	304	1,928
6月	802	630	172	259	277	356	342	14	307	2,001
7月	821	652	169	268	286	368	357	11	302	2,045
8月	848	679	169	288	293	382	371	11	306	2,117
9月	864	694	170	309	297	398	390	8	312	2,180
10月	881	712	169	321	300	435	429	6	310	2,247
11月	893	724	169	330	307	459	453	6	320	2,309
12月	902	731	171	325	318	474	468	6	323	2,342
1月	924	743	181	329	320	473	467	6	318	2,364
2月	944	760	184	345	334	482	476	6	311	2,416
3月	963	776	187	357	352	498	490	8	309	2,479
前年度末	755	602	153	266	223	397	372	25	286	1,927
前年度増減	208	174	34	91	129	101	118	17	23	552
前年度比	127.5%	128.9%	122.2%	134.2%	157.8%	125.4%	131.7%	32.0%	108.0%	128.6%

## 要介護 1

区分	青葉区			宮城野区	若林区	太白区			泉区	合計
	区役所	宮城総合				区役所	秋保総合			
	人	人	人	人	人	人	人	人	人	人
4月	1,256	954	302	721	587	984	928	56	596	4,144
5月	1,284	963	321	719	582	996	933	63	599	4,180
6月	1,324	989	335	743	596	1,034	969	65	633	4,330
7月	1,350	1,014	336	770	610	1,070	1,007	63	658	4,458
8月	1,413	1,073	340	794	623	1,095	1,035	60	682	4,607
9月	1,448	1,090	358	824	639	1,114	1,057	57	700	4,725
10月	1,485	1,124	361	843	661	1,158	1,102	56	711	4,858
11月	1,537	1,166	371	866	700	1,184	1,125	59	731	5,018
12月	1,560	1,184	376	898	724	1,198	1,138	60	737	5,117
1月	1,577	1,197	380	919	730	1,205	1,147	58	750	5,181
2月	1,642	1,253	389	951	737	1,247	1,190	57	766	5,343
3月	1,665	1,274	391	963	762	1,257	1,202	55	782	5,429
前年度末	1,272	977	295	731	589	982	926	56	519	4,093
前年度増減	393	297	96	232	173	275	276	1	263	1,336
前年度比	130.9%	130.4%	132.5%	131.7%	129.4%	128.0%	129.8%	98.2%	150.7%	132.6%

要介護 2

区分	青葉区			宮城野区	若林区	太白区			泉区	合計
	区役所	宮城総合				区役所	秋保総合			
	人	人	人	人	人	人	人	人	人	人
4月	914	710	204	523	463	740	706	34	467	3,107
5月	902	692	210	518	495	748	709	39	474	3,137
6月	936	710	226	529	535	771	729	42	497	3,268
7月	963	736	227	536	540	764	718	46	514	3,317
8月	983	751	232	536	553	779	730	49	537	3,388
9月	994	758	236	534	542	789	739	50	550	3,409
10月	1,010	773	237	539	551	792	742	50	565	3,457
11月	1,026	785	241	563	570	811	759	52	563	3,533
12月	1,022	776	246	562	567	816	765	51	578	3,545
1月	1,045	795	250	570	556	827	776	51	597	3,595
2月	1,082	831	251	570	563	829	780	49	598	3,642
3月	1,111	854	257	583	590	826	776	50	615	3,725
前年度末	866	674	192	516	447	728	695	33	416	2,973
前年度増減	245	180	65	67	143	98	81	17	199	752
前年度比	128.3%	126.7%	133.9%	113.0%	132.0%	113.5%	111.7%	151.5%	147.8%	125.3%

要介護 3

区分	青葉区			宮城野区	若林区	太白区			泉区	合計
	区役所	宮城総合				区役所	秋保総合			
	人	人	人	人	人	人	人	人	人	人
4月	566	421	145	292	251	446	423	23	289	1,844
5月	572	429	143	296	245	446	427	19	307	1,866
6月	574	434	140	310	248	453	436	17	315	1,900
7月	564	421	143	310	263	457	441	16	322	1,916
8月	577	435	142	323	263	460	443	17	319	1,942
9月	587	443	144	330	262	462	446	16	331	1,972
10月	580	439	141	356	279	474	458	16	346	2,035
11月	588	441	147	363	279	487	471	16	365	2,082
12月	602	453	149	359	287	504	486	18	365	2,117
1月	606	458	148	358	306	503	485	18	372	2,145
2月	632	478	154	355	318	507	488	19	378	2,190
3月	646	488	158	356	323	532	514	18	387	2,244
前年度末	560	427	133	294	272	438	416	22	259	1,823
前年度増減	86	61	25	62	51	94	98	4	128	421
前年度比	115.4%	114.3%	118.8%	121.1%	118.8%	121.5%	123.6%	81.8%	149.4%	123.1%

要介護 4

区分	青葉区			宮城野区	若林区	太白区			泉区	合計
	区役所	宮城総合				区役所	秋保総合			
	人	人	人	人	人	人	人	人	人	人
4月	625	460	165	305	267	469	443	26	290	1,956
5月	632	472	160	298	279	461	434	27	290	1,960
6月	641	476	165	299	293	466	440	26	303	2,002
7月	651	479	172	303	308	479	452	27	300	2,041
8月	654	482	172	299	317	469	442	27	305	2,044
9月	648	486	162	294	320	478	448	30	308	2,048
10月	660	493	167	296	314	490	458	32	301	2,061
11月	679	503	176	300	312	496	463	33	307	2,094
12月	679	505	174	306	303	492	461	31	306	2,086
1月	679	507	172	308	296	482	452	30	303	2,068
2月	689	518	171	308	302	503	471	32	312	2,114
3月	683	514	169	315	301	505	473	32	323	2,127
前年度末	628	461	167	308	265	456	428	28	256	1,913
前年度増減	55	53	2	7	36	49	45	4	67	214
前年度比	108.8%	111.5%	101.2%	102.3%	113.6%	110.7%	110.5%	114.3%	126.2%	111.2%

要介護 5

区分	青葉区			宮城野区	若林区	太白区			泉区	合計
	区役所	宮城総合				区役所	秋保総合			
	人	人	人	人	人	人	人	人	人	人
4月	633	509	124	426	235	514	488	26	298	2,106
5月	644	507	137	422	243	514	488	26	302	2,125
6月	663	523	140	448	240	533	504	29	324	2,208
7月	666	525	141	448	250	539	509	30	331	2,234
8月	689	535	154	469	256	562	532	30	345	2,321
9月	706	549	157	472	257	571	543	28	346	2,352
10月	715	556	159	476	265	583	557	26	349	2,388
11月	699	543	156	471	267	577	553	24	347	2,361
12月	683	527	156	443	267	581	556	25	342	2,316
1月	670	513	157	439	265	576	551	25	337	2,287
2月	671	516	155	451	269	600	572	28	332	2,323
3月	658	509	149	444	272	601	574	27	333	2,308
前年度末	623	498	125	417	239	510	484	26	270	2,059
前年度増減	35	11	24	27	33	91	90	1	63	249
前年度比	105.6%	102.2%	119.2%	106.5%	113.8%	117.8%	118.6%	103.8%	123.3%	112.1%

要介護 計(要介護1～5)

区分	青葉区			宮城野区	若林区	太白区			泉区	合計
	区役所	宮城総合				区役所	秋保総合			
	人	人	人	人	人	人	人	人	人	人
4月	3,994	3,054	940	2,267	1,803	3,153	2,988	165	1,940	13,157
5月	4,034	3,063	971	2,253	1,844	3,165	2,991	174	1,972	13,268
6月	4,138	3,132	1,006	2,329	1,912	3,257	3,078	179	2,072	13,708
7月	4,194	3,175	1,019	2,367	1,971	3,309	3,127	182	2,125	13,966
8月	4,316	3,276	1,040	2,421	2,012	3,365	3,182	183	2,188	14,302
9月	4,383	3,326	1,057	2,454	2,020	3,414	3,233	181	2,235	14,506
10月	4,450	3,385	1,065	2,510	2,070	3,497	3,317	180	2,272	14,799
11月	4,529	3,438	1,091	2,563	2,128	3,555	3,371	184	2,313	15,088
12月	4,546	3,445	1,101	2,568	2,148	3,591	3,406	185	2,328	15,181
1月	4,577	3,470	1,107	2,594	2,153	3,593	3,411	182	2,359	15,276
2月	4,716	3,596	1,120	2,635	2,189	3,686	3,501	185	2,386	15,612
3月	4,763	3,639	1,124	2,661	2,248	3,721	3,539	182	2,440	15,833
前年度末	3,949	3,037	912	2,266	1,812	3,114	2,949	165	1,720	12,861
前年度増減	814	602	212	395	436	607	590	17	720	2,972
前年度比	120.6%	119.8%	123.2%	117.4%	124.1%	119.5%	120.0%	110.3%	141.9%	123.1%

要支援・要介護認定者数(合計)

区分	青葉区			宮城野区	若林区	太白区			泉区	合計
	区役所	宮城総合				区役所	秋保総合			
	人	人	人	人	人	人	人	人	人	人
4月	4,757	3,650	1,107	2,527	2,033	3,532	3,346	186	2,259	15,108
5月	4,801	3,665	1,136	2,505	2,093	3,521	3,333	188	2,276	15,196
6月	4,940	3,762	1,178	2,588	2,189	3,613	3,420	193	2,379	15,709
7月	5,015	3,827	1,188	2,635	2,257	3,677	3,484	193	2,427	16,011
8月	5,164	3,955	1,209	2,709	2,305	3,747	3,553	194	2,494	16,419
9月	5,247	4,020	1,227	2,763	2,317	3,812	3,623	189	2,547	16,686
10月	5,331	4,097	1,234	2,831	2,370	3,932	3,746	186	2,582	17,046
11月	5,422	4,162	1,260	2,893	2,435	4,014	3,824	190	2,633	17,397
12月	5,448	4,176	1,272	2,893	2,466	4,065	3,874	191	2,651	17,523
1月	5,501	4,213	1,288	2,923	2,473	4,066	3,878	188	2,677	17,640
2月	5,660	4,356	1,304	2,980	2,523	4,168	3,977	191	2,697	18,028
3月	5,726	4,415	1,311	3,018	2,600	4,219	4,029	190	2,749	18,312
前年度末	4,704	3,639	1,065	2,532	2,035	3,511	3,321	190	2,006	14,788
前年度増減	1,022	776	246	486	565	708	708	0	743	3,524
前年度比	121.7%	121.3%	123.1%	119.2%	127.8%	120.2%	121.3%	100.0%	137.0%	123.8%

# 保険給付の状況



# 1 サービス受給者数

(1) 区分別

(平成13年度末)

区 分	居宅サービス	施設サービス				合 計
		介護老人福祉施設	介護老人保健施設	介護療養型医療施設	計	
青 葉 区	3,327	791	485	57	1,333	4,660
区 役 所	2,665	433	406	38	877	3,542
宮城総合	662	358	79	19	456	1,118
宮城野区	1,795	351	298	11	660	2,455
若 林 区	1,477	274	276	3	553	2,030
太 白 区	2,425	336	421	17	774	3,199
区 役 所	2,327	288	414	17	719	3,046
秋保総合	98	48	7	0	55	153
泉 区	1,651	306	255	3	564	2,215
合 計	10,675	2,058	1,735	91	3,884	14,559
構成比	73.3%	14.1%	11.9%	0.6%	26.7%	100.0%
前年度末	8,573	1,932	1,609	175	3,716	12,289
構成比	69.8%	15.7%	13.1%	1.4%	30.2%	100.0%
増減	2,102	126	126	84	168	2,270

介護サービス受給状況

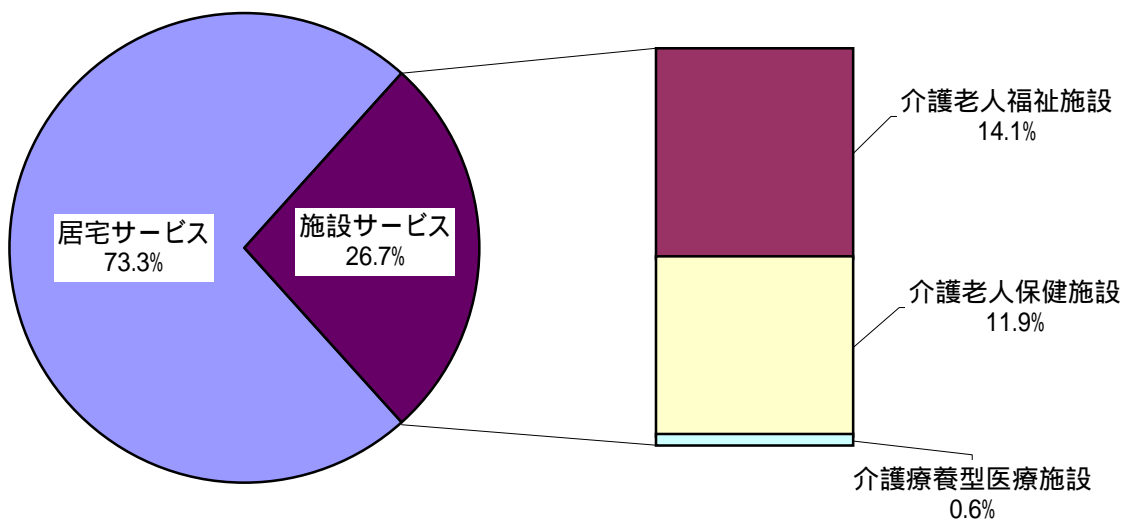

(2) 月別  
居宅サービス

区 分	青 葉 区			宮城野区	若林区	太 白 区			泉 区	合計
	人	区役所	宮城総合			人	区役所	秋保総合		
4月	2,721	2,146	575	1,503	1,131	2,051	1,950	101	1,332	8,738
5月	2,759	2,177	582	1,519	1,170	2,069	1,968	101	1,382	8,899
6月	2,817	2,224	593	1,546	1,223	2,124	2,024	100	1,418	9,128
7月	2,865	2,272	593	1,606	1,251	2,177	2,074	103	1,468	9,367
8月	2,942	2,339	603	1,619	1,267	2,184	2,079	105	1,483	9,495
9月	2,979	2,388	591	1,635	1,303	2,215	2,115	100	1,515	9,647
10月	3,079	2,466	613	1,675	1,345	2,291	2,187	104	1,559	9,949
11月	3,126	2,503	623	1,701	1,400	2,320	2,214	106	1,583	10,130
12月	3,175	2,533	642	1,720	1,414	2,326	2,225	101	1,594	10,229
1月	3,156	2,513	643	1,715	1,425	2,324	2,225	99	1,592	10,212
2月	3,217	2,566	651	1,749	1,453	2,375	2,274	101	1,625	10,419
3月	3,327	2,665	662	1,795	1,477	2,425	2,327	98	1,651	10,675
前年度末	2,649	2,110	539	1,462	1,108	2,054	1,952	102	1,300	8,573
増減	678	555	123	333	369	371	375	4	351	2,102

居宅サービス受給者数の推移

(人)

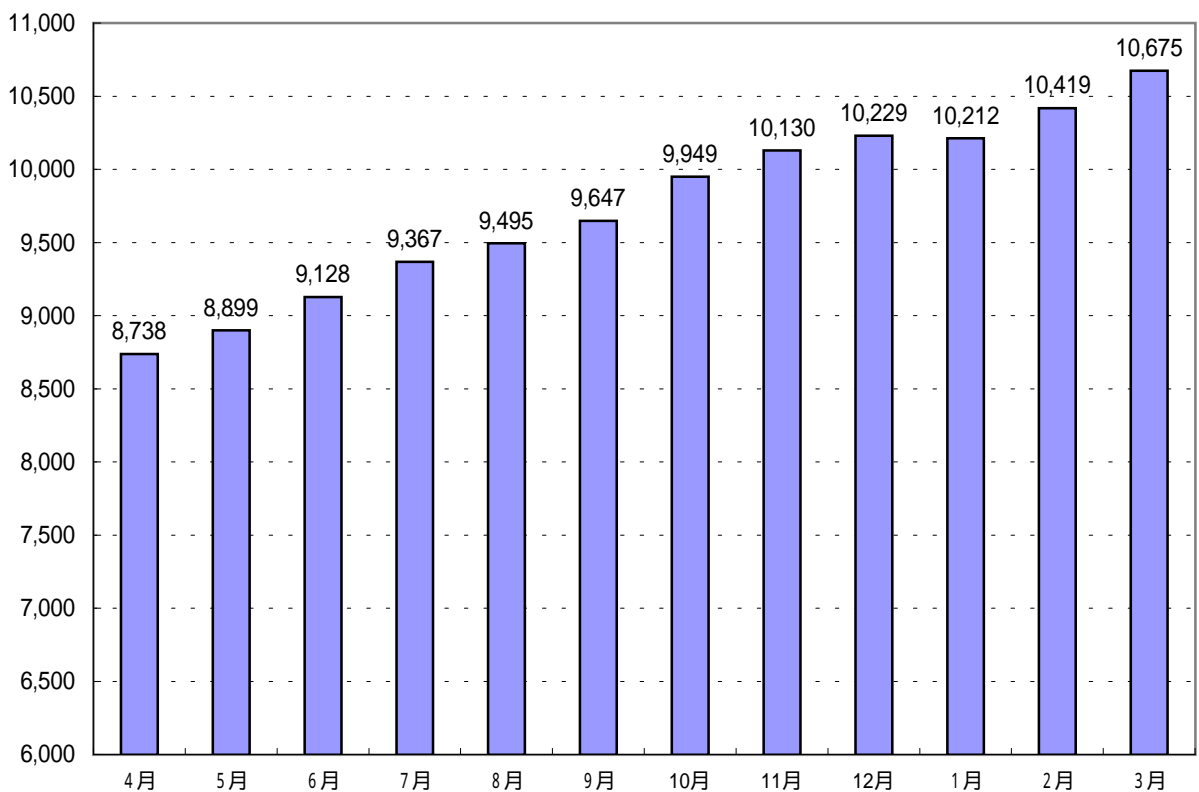

介護老人福祉施設

区 分	青 葉 区			宮城野区	若林区	太 白 区			泉 区	合計
	区役所	宮城総合				区役所	秋保総合			
	人	人	人	人	人	人	人	人	人	人
4月	726	414	312	353	282	340	292	48	287	1,988
5月	752	432	320	343	281	345	298	47	297	2,018
6月	776	434	342	351	280	358	310	48	305	2,070
7月	778	439	339	345	279	339	291	48	302	2,043
8月	777	434	343	355	279	338	290	48	303	2,052
9月	781	441	340	354	278	340	292	48	297	2,050
10月	782	437	345	352	277	339	291	48	301	2,051
11月	783	435	348	351	280	342	293	49	302	2,058
12月	786	436	350	359	278	340	292	48	301	2,064
1月	786	434	352	360	277	340	293	47	299	2,062
2月	796	439	357	353	274	337	290	47	304	2,064
3月	791	433	358	351	274	336	288	48	306	2,058
前年度末	690	402	288	345	279	330	283	47	288	1,932

介護老人保健施設

区 分	青 葉 区			宮城野区	若林区	太 白 区			泉 区	合計
	区役所	宮城総合				区役所	秋保総合			
	人	人	人	人	人	人	人	人	人	人
4月	519	435	84	264	260	367	360	7	227	1,637
5月	509	431	78	270	253	377	368	9	232	1,641
6月	550	460	90	273	269	378	370	8	254	1,724
7月	521	447	74	276	259	392	385	7	249	1,697
8月	499	423	76	284	264	394	387	7	241	1,682
9月	514	439	75	282	269	404	398	6	236	1,705
10月	503	430	73	290	272	410	402	8	252	1,727
11月	502	431	71	282	277	421	411	10	259	1,741
12月	493	416	77	291	267	427	418	9	252	1,730
1月	494	416	78	296	281	431	422	9	245	1,747
2月	478	397	81	300	276	427	420	7	255	1,736
3月	485	406	79	298	276	421	414	7	255	1,735
前年度末	514	448	66	254	249	363	355	8	229	1,609

介護療養型医療施設

区 分	青 葉 区			宮城野区	若林区	太 白 区			泉 区	合計
	区役所	宮城総合				区役所	秋保総合			
4月	61	40	21	25	20	67	64	3	10	183
5月	58	39	19	26	19	69	66	3	9	181
6月	65	44	21	28	21	81	78	3	8	203
7月	55	36	19	23	6	19	17	2	6	109
8月	51	33	18	22	4	14	14	0	6	97
9月	51	33	18	20	8	16	16	0	6	101
10月	54	36	18	20	9	14	14	0	7	104
11月	53	35	18	9	5	13	13	0	3	83
12月	52	35	17	9	3	13	13	0	3	80
1月	57	39	18	9	3	13	13	0	3	85
2月	54	35	19	12	3	17	17	0	3	89
3月	57	38	19	11	3	17	17	0	3	91
前年度末	61	42	19	28	20	55	53	3	7	171

施設サービス計

区 分	青 葉 区			宮城野区	若林区	太 白 区			泉 区	合計
	区役所	宮城総合				区役所	秋保総合			
4月	1,306	889	417	642	562	774	716	58	524	3,808
5月	1,319	902	417	639	553	791	732	59	538	3,840
6月	1,391	938	453	652	570	817	758	59	567	3,997
7月	1,354	922	432	644	544	750	693	57	557	3,849
8月	1,327	890	437	661	547	746	691	55	550	3,831
9月	1,346	913	433	656	555	760	706	54	539	3,856
10月	1,339	903	436	662	558	763	707	56	560	3,882
11月	1,338	901	437	642	562	776	717	59	564	3,882
12月	1,331	887	444	659	548	780	723	57	556	3,874
1月	1,337	889	448	665	561	784	728	56	547	3,894
2月	1,328	871	457	665	553	781	727	54	562	3,889
3月	1,333	877	456	660	553	774	719	55	564	3,884
前年度末	1,265	891	374	624	547	753	695	58	527	3,716

サービス受給者(居宅サービス+施設サービス)

区 分	青 葉 区			宮城野区	若林区	太 白 区			泉 区	合計
	区役所	宮城総合				区役所	秋保総合			
	人	人	人	人	人	人	人	人	人	人
4月	4,027	3,035	992	2,145	1,693	2,825	2,666	159	1,856	12,546
5月	4,078	3,079	999	2,158	1,723	2,860	2,700	160	1,920	12,739
6月	4,208	3,162	1,046	2,198	1,793	2,941	2,782	159	1,985	13,125
7月	4,219	3,194	1,025	2,250	1,795	2,927	2,767	160	2,025	13,216
8月	4,269	3,229	1,040	2,280	1,814	2,930	2,770	160	2,033	13,326
9月	4,325	3,301	1,024	2,291	1,858	2,975	2,821	154	2,054	13,503
10月	4,418	3,369	1,049	2,337	1,903	3,054	2,894	160	2,119	13,831
11月	4,464	3,404	1,060	2,343	1,962	3,096	2,931	165	2,147	14,012
12月	4,506	3,420	1,086	2,379	1,962	3,106	2,948	158	2,150	14,103
1月	4,493	3,402	1,091	2,380	1,986	3,108	2,953	155	2,139	14,106
2月	4,545	3,437	1,108	2,414	2,006	3,156	3,001	155	2,187	14,308
3月	4,660	3,542	1,118	2,455	2,030	3,199	3,046	153	2,215	14,559
前年度末	3,914	3,001	913	2,086	1,655	2,807	2,647	160	1,827	12,289

## 2 保険給付

### 〔 留意事項 〕

平成 13 年度における保険給付の対象期間は、地方自治法施行令第 143 条の「歳出の会計年度所属区分」により次のとおりとなっています。

- 1 現物給付分 平成 13 年 3 月～平成 14 年 2 月（12 ヶ月分）
- 2 償還払い分 平成 13 年 4 月～平成 14 年 3 月（12 ヶ月分）

単位は、審査月（事業者から請求のあった月）ベースで集計しています。したがって、利用月（実際にサービスを利用した月）ベースで集計している 70 ページの「3 介護保険事業計画と実績の比較」の数値とは一致しません。

2 保険給付

(1) 行政区・サービス種類別

区 分	居宅サービス										
	訪問介護				訪問入浴介護				訪問看護		
	件数	日数 回数	単位数	費用額	件数	日数 回数	単位数	費用額	件数	日数 回数	単位数
	件	回	単位	円	件	回	単位	円	件	回	単位
青 葉 区	22,468	204,875	97,977,080	997,348,285	3,367	12,977	15,700,471	159,808,610	5,469	29,230	27,918,694
宮 城 野 区	11,443	101,710	48,761,729	496,039,760	1,947	7,846	9,528,453	97,022,672	2,766	14,674	14,757,568
若 林 区	9,982	84,452	44,709,984	454,751,780	1,388	5,325	6,552,959	66,707,125	1,331	7,497	8,432,631
太 白 区	14,808	129,173	67,274,052	684,418,293	2,465	9,199	11,310,945	115,106,862	3,190	17,374	18,547,916
泉 区	8,068	68,585	34,974,063	356,003,868	1,629	6,354	7,782,097	79,211,389	2,583	11,394	10,728,691
合 計	66,769	588,795	293,696,908	2,988,561,986	10,796	41,701	50,874,925	517,856,658	15,339	80,169	80,385,500
前 年 度	38,661	367,674	180,120,820	1,833,265,879	10,011	43,264	45,459,219	462,727,908	12,515	65,384	72,022,422
増 減	28,108	221,121	113,576,088	1,155,296,107	785	1,563	5,415,706	55,128,750	2,824	14,785	8,363,078

区 分	居宅サービス										
	通所リハビリテーション				福祉用具貸与				短期入所生活介護		
	件数	日数 回数	単位数	費用額	件数	日数 回数	単位数	費用額	件数	日数 回数	単位数
	件	回	単位	円	件	回	単位	円	件	日	単位
青 葉 区	7,136	44,890	41,946,481	424,438,914	9,785	257,106	13,649,596	136,495,960	4,970	46,302	49,472,799
宮 城 野 区	3,755	24,096	21,373,676	216,045,046	5,788	163,962	8,018,733	80,187,330	2,870	25,224	26,885,467
若 林 区	3,088	20,353	16,946,206	171,465,514	4,287	120,348	5,777,008	57,770,080	1,868	17,514	18,221,877
太 白 区	4,815	36,917	32,134,380	323,852,658	7,236	203,041	9,525,002	95,250,020	2,498	24,691	25,919,163
泉 区	6,932	48,179	45,235,130	457,738,838	5,056	232,481	7,644,148	76,441,480	2,620	21,761	23,145,611
合 計	25,726	174,435	157,635,873	1,593,540,970	32,152	976,938	44,614,487	446,144,870	14,826	135,492	143,644,917
前 年 度	19,445	131,754	119,633,128	1,209,308,239	15,020	405,263	18,878,857	188,788,570	10,067	78,338	81,177,805
増 減	6,281	42,681	38,002,745	384,232,731	17,132	571,675	25,735,630	257,356,300	4,759	57,154	62,467,112

区 分	居宅サービス										
	居宅療養管理指導				痴呆対応型共同生活介護				特定施設入所生活介護		
	件数	日数 回数	単位数	費用額	件数	日数 回数	単位数	費用額	件数	日数 回数	単位数
	件	回	単位	円	件	日	単位	円	件	日	単位
青 葉 区	4,834	6,243	3,934,420	39,344,200	304	8,645	7,199,581	73,013,120	198	5,475	3,421,598
宮 城 野 区	2,792	3,278	2,275,752	22,757,520	68	2,441	1,561,944	15,753,228	146	2,602	1,520,314
若 林 区	1,614	1,930	1,348,960	13,489,600	28	790	658,406	6,656,486	15	369	244,054
太 白 区	5,285	7,211	3,933,180	39,331,800	274	7,012	6,704,336	67,665,821	61	1,716	901,969
泉 区	2,612	4,053	2,851,120	28,511,200	125	3,595	3,023,492	30,543,439	57	1,677	1,022,256
合 計	17,137	22,715	14,343,432	143,434,320	799	22,483	19,147,759	193,632,094	477	11,839	7,110,191
前 年 度	13689	17780	11,121,190	111,211,900	198	5,217	4,546,770	45,670,896	127	3,646	2,377,765
増 減	3,448	4,935	3,222,242	32,222,420	601	17,266	14,600,989	147,961,198	350	8,193	4,732,426

費用額	訪問リハビリテーション				通所介護			
	件数	日数回数	単位数	費用額	件数	日数回数	単位数	費用額
円	件	回	単位数	円	件	回	単位数	円
303,468,759	336	1,265	690,250	6,983,086	11,167	73,574	53,895,644	548,501,913
149,317,227	112	410	221,650	2,242,900	7,121	41,383	33,198,693	337,781,472
85,324,707	50	178	97,900	984,676	4,396	25,056	18,322,280	186,451,377
187,487,274	68	294	161,700	1,636,140	10,373	74,678	57,245,343	582,720,885
108,511,566	346	1,217	660,220	6,681,426	5,935	42,004	30,785,376	313,397,750
834,109,533	912	3,364	1,831,720	18,528,228	38,992	256,695	193,447,336	1,968,853,397
728,485,293	850	3,204	1,745,610	17,661,943	31,851	187,972	143,498,145	1,460,446,904
105,624,240	62	160	86,110	866,285	7,141	68,723	49,949,191	508,406,493

費用額	短期入所療養介護（老健）				短期入所療養介護（療養型）			
	件数	日数回数	単位数	費用額	件数	日数回数	単位数	費用額
円	件	日	単位	円	件	日	単位	円
496,684,565	855	6,326	7,108,658	71,913,633	8	40	51,460	520,597
272,093,742	418	2,780	3,197,144	32,225,697	171	1,254	1,845,506	18,644,354
184,311,983	657	4,740	5,484,984	55,484,988	11	70	101,747	1,017,470
262,900,166	1,050	7,523	8,777,259	88,382,506	2	11	17,280	174,873
233,870,089	633	4,153	4,707,179	47,599,111	20	145	220,692	2,231,413
1,449,860,545	3,613	25,522	29,275,224	295,605,935	212	1,520	2,236,685	22,588,707
821,470,314	1,985	13,564	15,148,843	152,927,784	90	653	917,047	9,248,309
628,390,231	1,628	11,958	14,126,381	142,678,151	122	867	1,319,638	13,340,398

費用額	居宅サービス合計(A)						
	件数	日数回数	単位数	費用額	介護給付費	利用者負担額	公費負担額
円	件	日・回	単位	円	円	円	円
34,624,956	70,897	696,948	322,966,732	3,293,146,598	3,051,767,020	210,683,750	30,695,828
15,475,574	39,397	391,660	173,146,629	1,755,586,522	1,580,306,394	156,071,670	19,208,458
2,451,627	28,715	288,622	126,898,996	1,286,867,413	1,158,835,002	119,462,410	8,570,001
9,182,022	52,125	518,840	242,452,525	2,458,109,320	2,212,803,554	227,142,212	18,163,554
10,277,391	36,616	445,598	172,780,075	1,751,018,960	1,576,102,181	165,058,461	9,858,318
72,011,570	227,750	2,341,668	1,038,244,957	10,544,728,813	9,579,814,151	878,418,503	86,496,159
23,883,742	154,509	1,323,713	760,824,630	7,706,498,611	6,998,689,961	643,348,909	64,459,741
48,127,828	73,241	1,017,955	277,420,327	2,838,230,202	2,581,124,190	235,069,594	22,036,418



区 分	施設サービス										
	介護老人福祉施設				介護老人保健施設				介護療養型医療施設		
	件数	日数 回数	単位数	費用額	件数	日数 回数	単位数	費用額	件数	日数 回数	単位数
	件	日	単位	円	件	日	単位	円	件	日	単位
青 葉 区	9,191	310,962	243,046,015	2,455,687,916	6,001	171,136	169,753,644	1,714,854,790	690	20,223	24,014,181
宮 城 野 区	4,230	128,829	113,495,325	1,144,579,075	3,359	95,921	95,486,598	962,272,379	230	7,038	8,110,731
若 林 区	3,348	101,770	90,143,500	910,138,863	3,142	90,242	89,325,500	902,814,010	122	3,309	4,233,124
太 白 区	4,109	126,665	110,197,315	1,111,691,570	4,807	138,142	138,385,197	1,395,605,755	395	12,795	13,373,074
泉 区	3,601	106,553	95,891,598	968,524,230	2,959	82,871	83,173,986	839,576,307	75	2,033	2,642,576
合 計	24,479	774,779	652,773,753	6,590,621,654	20,268	578,312	576,124,925	5,815,123,241	1,512	45,398	52,373,686
前 年 度	21,291	631,422	563,694,368	5,690,531,783	15,961	454,001	436,751,283	4,509,609,915	1,797	52,054	64,928,578
増 減	3,188	143,357	89,079,385	900,089,871	4,307	124,311	139,373,642	1,305,513,326	285	6,656	12,554,892

区 分	医療費										
	特定診療費				緊急時施設療養費						
	件数	日数 回数	単位数	費用額	件数	日数 回数	単位数	費用額	件数 (再掲)	日数 回数	単位数
	件	日	単位	円	件	日	単位	円	件	日	単位
青 葉 区	657	0	1,251,432	12,514,320	130	0	85,285	852,850	787	0	1,336,717
宮 城 野 区	338	0	700,129	7,001,290	9	0	4,810	48,100	347	0	704,939
若 林 区	124	0	571,996	5,719,960	22	0	15,725	157,250	146	0	587,721
太 白 区	328	0	1,493,617	14,936,170	0	0	0	0	328	0	1,493,617
泉 区	84	0	253,372	2,533,720	173	0	115,810	1,158,100	257	0	369,182
合 計	1,531	0	4,270,546	42,705,460	334	0	221,630	2,216,300	1,865	0	4,492,176
前 年 度	1,772	0	7,918,336	79,183,360	202	0	140,906	1,409,060	1,974	0	8,059,242
増 減	241	0	3,647,790	36,477,900	132	0	80,724	807,240	109	0	3,567,066

区 分	食事療養費(D)				居宅サービス		
	費用額	介護給付費	利用者負担額	公費負担額	件数	日数 回数	単位数
	円	円	円	円	件	日	単位
青 葉 区	931,228,160	674,049,186	251,856,354	5,322,620	32,111	0	27,074,233
宮 城 野 区	473,164,840	345,041,760	125,890,600	2,232,480	19,422	0	14,601,100
若 林 区	398,938,060	289,252,470	108,732,419	953,171	15,358	0	11,423,292
太 白 区	551,367,890	387,437,480	162,240,490	1,689,920	26,445	0	20,032,408
泉 区	405,789,410	294,030,950	111,054,800	703,660	17,948	0	14,029,867
合 計	2,760,488,360	1,989,811,846	759,774,663	10,901,851	111,284	0	87,160,900
前 年 度	2,290,500,232	1,658,328,125	624,348,247	7,823,860	84,301	0	64,177,009
増 減	469,988,128	331,483,721	135,426,416	3,077,991	26,983	0	22,983,891

施設サービス合計(B)							
費用額	件数	日数 回数	単位数	費用額	介護給付費	利用者負担額	公費負担額
円	件	日	単位	円	円	円	円
242,954,783	15,882	502,321	436,813,840	4,413,497,489	4,034,885,560	365,472,794	13,139,135
81,710,667	7,819	231,788	217,092,654	2,188,562,121	2,003,268,472	179,616,508	5,677,141
42,774,726	6,612	195,321	183,702,124	1,855,727,599	1,697,489,863	155,523,448	2,714,288
135,151,488	9,311	277,602	261,955,586	2,642,448,813	2,403,652,885	234,895,578	3,900,350
26,837,456	6,635	191,457	181,708,160	1,834,937,993	1,677,344,338	155,576,940	2,016,715
529,429,120	46,259	1,398,489	1,281,272,364	12,935,174,015	11,816,641,118	1,091,085,268	27,447,629
656,511,356	39,049	1,137,477	1,065,374,229	10,856,653,054	9,960,219,602	879,960,175	16,473,277
127,082,236	7,210	261,012	215,898,135	2,078,520,961	1,856,421,516	211,125,093	10,974,352

医療費合計(C)				食事療養費(D)		
費用額	介護給付費	利用者負担額	公費負担額	件数(再掲)	日数 回数	単位数
円	円	円	円	件	日	単位
13,367,170	12,027,868	1,296,081	43,221	15,562	490,326	0
7,049,390	6,344,451	686,059	18,880	7,769	230,706	0
5,877,210	5,289,489	541,196	46,525	6,593	194,948	0
14,936,170	13,442,553	1,395,622	97,995	9,085	271,244	0
3,691,820	3,322,638	358,982	10,200	6,557	189,464	0
44,921,760	40,426,999	4,277,940	216,821	45,566	1,376,688	0
80,592,420	72,507,258	7,932,006	153,156	38,508	1,123,095	0
35,670,660	32,080,259	3,654,066	63,665	7,058	253,593	0

総 合 計 ( = A + B + C + D )							
費用額	件数	日数 回数	単位数	費用額	介護給付費	利用者負担額	公費負担額
円	件	日	単位	円	円	円	円
270,742,330	86,779	1,199,269	761,117,289	8,651,239,417	7,772,729,634	829,308,979	49,200,804
146,011,000	47,216	623,448	390,944,222	4,424,362,873	3,934,961,077	462,264,837	27,136,959
114,232,920	35,327	483,943	311,188,841	3,547,410,282	3,150,866,824	384,259,473	12,283,985
200,324,080	61,436	796,442	505,901,728	5,666,862,193	5,017,336,472	625,673,902	23,851,819
140,298,670	43,251	637,055	354,857,417	3,995,438,183	3,550,800,107	432,049,183	12,588,893
871,609,000	274,009	3,740,157	2,324,009,497	26,285,312,948	23,426,694,114	2,733,556,374	125,062,460
641,400,930	277,859	2,461,190	1,834,258,101	20,934,244,317	18,689,744,946	2,155,589,337	88,910,034
230,208,070	3,850	1,278,967	489,751,396	5,351,068,631	4,736,949,168	577,967,037	36,152,426

## (2) 月別・サービス種類別

## 訪問介護

区分	件数	日・回数	単位数	費用額
	件	回	単位	円
4月	4,382	40,488	19,731,600	200,800,412
5月	4,819	42,906	21,501,128	218,818,745
6月	4,944	44,889	22,610,875	230,071,641
7月	5,272	47,664	23,984,294	244,081,151
8月	5,365	49,237	24,509,706	249,405,596
9月	5,507	50,150	24,558,358	249,891,421
10月	5,698	48,877	24,292,298	247,189,033
11月	5,840	55,021	26,490,035	269,547,094
12月	6,183	53,693	27,329,977	278,103,554
1月	6,186	52,407	26,538,396	270,036,972
2月	6,078	50,506	25,293,495	257,362,158
3月	6,495	52,957	26,856,746	273,254,209
計	66,769	588,795	293,696,908	2,988,561,986
前年度	38,661	367,674	180,120,820	1,833,265,879

## 訪問入浴介護

区分	件数	日・回数	単位数	費用額
	件	回	単位	円
4月	817	3,067	3,797,532	38,657,975
5月	924	3,454	4,043,916	41,163,453
6月	904	3,556	4,273,416	43,499,001
7月	947	3,637	4,420,097	44,992,916
8月	901	3,634	4,480,359	45,604,419
9月	894	3,799	4,612,787	46,953,379
10月	901	3,477	4,275,447	43,518,575
11月	907	3,627	4,473,959	45,541,906
12月	907	3,425	4,211,515	42,868,704
1月	891	3,426	4,174,081	42,488,476
2月	894	3,327	4,082,602	41,555,930
3月	909	3,272	4,029,214	41,011,924
計	10,796	41,701	50,874,925	517,856,658
前年度	10,011	43,264	45,459,219	462,727,908

## 訪問看護

区分	件数	日・回数	単位数	費用額
	件	回	単位	円
4月	1,137	6,127	4,450,075	65,957,569
5月	1,262	6,440	6,803,830	68,829,669
6月	1,229	6,660	6,926,663	70,076,308
7月	1,293	7,567	7,005,962	70,874,694
8月	1,278	6,843	7,076,616	71,587,169
9月	1,320	7,100	7,349,663	74,326,157
10月	1,294	6,284	6,558,331	66,343,147
11月	1,305	7,134	7,377,018	74,625,517
12月	1,299	6,920	7,112,400	71,949,216
1月	1,309	6,360	6,579,946	66,564,062
2月	1,302	6,348	6,549,794	66,258,038
3月	1,311	6,386	6,595,202	66,717,987
計	15,339	80,169	80,385,500	834,109,533
前年度	12,515	65,384	72,022,422	728,485,293

## 訪問リハビリテーション

区分	件数	日・回数	単位数	費用額
	件	回	単位	円
4月	74	266	144,100	1,458,028
5月	89	331	182,600	1,847,582
6月	82	330	173,800	1,757,866
7月	80	322	173,470	1,754,196
8月	77	312	176,550	1,785,630
9月	73	273	150,150	1,518,594
10月	72	259	142,450	1,440,604
11月	80	293	161,150	1,629,584
12月	73	254	138,600	1,402,104
1月	65	233	126,500	1,279,784
2月	75	243	133,100	1,346,378
3月	72	248	129,250	1,307,878
計	912	3,364	1,831,720	18,528,228
前年度	850	3,204	1,745,610	17,661,943

## 通所介護

区分	件数	日・回数	単位数	費用額
	件	回	単位	円
4月	2,964	19,130	14,665,849	149,270,292
5月	3,029	18,948	14,532,237	147,905,469
6月	3,100	19,825	15,399,811	156,750,835
7月	3,192	22,732	15,867,532	161,492,706
8月	3,267	23,200	16,405,356	166,971,587
9月	3,251	21,451	16,918,604	172,194,392
10月	3,367	20,923	16,388,117	166,784,226
11月	3,348	22,196	17,353,247	176,609,794
12月	3,410	22,620	17,172,223	174,766,244
1月	3,381	20,845	16,315,546	166,047,440
2月	3,291	20,430	15,966,110	162,504,791
3月	3,392	24,395	16,462,704	167,555,621
計	38,992	256,695	193,447,336	1,968,853,397
前年度	31,851	187,972	143,498,145	1,460,446,904

## 通所リハビリテーション

区分	件数	日・回数	単位数	費用額
	件	回	単位	円
4月	1,802	12,749	11,357,820	114,820,908
5月	2,015	13,731	12,196,166	123,305,201
6月	2,067	14,338	12,777,672	129,185,653
7月	2,156	15,148	13,544,943	136,934,638
8月	2,187	15,360	13,737,292	138,879,520
9月	2,194	15,461	13,871,339	140,230,652
10月	2,213	14,581	13,074,310	132,168,320
11月	2,240	16,373	14,419,706	145,763,043
12月	2,267	12,015	13,822,696	139,728,065
1月	2,226	15,181	13,254,192	133,973,330
2月	2,186	14,782	12,756,166	128,932,420
3月	2,173	14,716	12,823,571	129,619,220
計	25,726	174,435	157,635,873	1,593,540,970
前年度	19,445	131,754	119,633,128	1,209,308,239

福祉用具貸与

区分	件数	日・回数	単位数	費用額
	件	回	単位	円
4月	1,843	51,001	2,493,677	24,936,770
5月	2,226	60,138	3,002,954	30,029,540
6月	2,225	60,440	3,046,685	30,466,850
7月	2,517	161,754	3,368,312	33,683,120
8月	2,584	71,941	3,562,385	35,623,850
9月	2,676	74,337	3,734,177	37,341,770
10月	2,769	74,469	3,841,685	38,416,850
11月	2,964	81,758	4,126,385	41,263,850
12月	3,016	80,653	4,223,513	42,235,130
1月	3,102	85,196	4,382,105	43,821,050
2月	2,984	87,414	4,192,334	41,923,340
3月	3,246	87,837	4,640,275	46,402,750
計	32,152	976,938	44,614,487	446,144,870
前年度	15,020	405,263	18,878,857	188,788,570

短期入所生活介護

区分	件数	日・回数	単位数	費用額
	件	日	単位	円
4月	1,043	9,526	9,758,337	98,946,270
5月	1,087	9,502	9,817,159	99,354,422
6月	1,295	11,696	12,051,365	121,929,235
7月	1,117	9,780	10,400,843	105,809,965
8月	1,171	9,821	10,651,321	106,216,246
9月	1,213	10,739	11,367,182	115,066,062
10月	1,240	11,268	12,119,204	122,694,152
11月	1,276	11,187	11,925,407	120,687,940
12月	1,196	10,168	10,958,180	110,796,293
1月	1,169	10,294	11,051,257	111,776,542
2月	1,389	14,431	15,116,469	152,837,156
3月	1,630	17,080	18,428,193	183,746,262
計	14,826	135,492	143,644,917	1,449,860,545
前年度	10,067	78,338	81,177,805	821,470,314

短期入所療養介護（老健）

区分	件数	日・回数	単位数	費用額
	件	日	単位	円
4月	250	1,903	2,120,188	21,413,071
5月	249	1,658	1,844,958	18,643,756
6月	287	1,896	2,144,194	21,660,700
7月	288	1,805	2,104,538	21,270,656
8月	298	2,047	2,367,684	23,929,865
9月	335	2,456	2,822,544	28,520,617
10月	340	2,392	2,770,888	28,005,115
11月	376	2,725	3,147,006	31,806,716
12月	303	2,112	2,449,054	24,750,318
1月	307	2,134	2,473,088	25,001,327
2月	284	2,198	2,499,188	25,248,221
3月	296	2,196	2,531,894	25,355,573
計	3,613	25,522	29,275,224	295,605,935
前年度	1,985	13,558	15,143,004	152,865,565

短期入所療養介護（療養型）

区分	件数	日・回数	単位数	費用額
	件	日	単位	円
4月	11	72	105,300	1,064,592
5月	16	100	148,647	1,502,295
6月	15	104	156,001	1,572,724
7月	17	97	145,303	1,467,816
8月	24	164	242,537	2,449,264
9月	25	191	288,348	2,914,040
10月	16	121	184,396	1,860,092
11月	21	142	213,205	2,153,026
12月	14	107	156,205	1,578,275
1月	20	187	281,569	2,841,732
2月	16	106	161,464	1,632,662
3月	17	129	153,710	1,552,189
計	212	1,520	2,236,685	22,588,707
前年度	90	653	917,047	9,248,309

居宅療養管理指導

区分	件数	日・回数	単位数	費用額
	件	回	単位	円
4月	1,259	1,678	1,016,330	10,163,300
5月	1,303	1,712	1,086,230	10,862,300
6月	1,380	1,844	1,153,490	11,534,900
7月	1,385	1,849	1,167,100	11,671,000
8月	1,422	1,895	1,189,530	11,895,300
9月	1,481	1,935	1,221,180	12,211,800
10月	1,423	1,906	1,221,832	12,218,320
11月	1,477	1,979	1,234,040	12,340,400
12月	1,450	1,906	1,216,690	12,166,900
1月	1,530	1,996	1,266,140	12,661,400
2月	1,502	1,987	1,269,570	12,695,700
3月	1,525	2,028	1,301,300	13,013,000
計	17,137	22,715	14,343,432	143,434,320
前年度	13,689	17,780	11,121,190	111,211,900

痴呆対応型共同生活介護

区分	件数	日・回数	単位数	費用額
	件	日	単位	円
4月	30	776	722,803	7,277,856
5月	37	1,640	882,334	8,863,567
6月	60	1,403	1,365,126	13,782,559
7月	68	1,873	1,542,062	15,579,433
8月	65	1,605	1,619,365	16,371,094
9月	68	1,907	1,590,771	16,076,904
10月	71	1,839	1,637,837	16,574,776
11月	81	2,106	2,008,655	20,342,192
12月	72	2,134	1,778,539	17,999,477
1月	82	2,443	2,061,761	20,877,789
2月	81	2,410	2,009,152	20,341,457
3月	84	2,347	1,929,354	19,544,990
計	799	22,483	19,147,759	193,632,094
前年度	198	5,217	4,546,770	45,670,896

特定施設入所生活介護

区分	件数	日・回数	単位数	費用額
	件	日	単位	円
4月	20	523	341,798	3,450,300
5月	25	704	445,889	4,499,124
6月	26	757	479,226	4,845,327
7月	22	605	381,191	3,856,079
8月	29	825	465,630	4,716,349
9月	33	967	587,575	5,951,629
10月	84	948	576,382	5,833,931
11月	34	1,000	605,759	6,134,116
12月	47	1,173	698,336	7,087,421
1月	47	1,301	771,288	7,819,198
2月	54	1,565	900,600	9,135,591
3月	56	1,471	856,517	8,682,505
計	477	11,839	7,110,191	72,011,570
前年度	127	3,646	2,377,765	23,883,742

居宅介護支援

区分	件数	日・回数	単位数	費用額
	件	日	単位	円
4月	7,907	-	6,211,018	62,110,180
5月	8,564	-	6,717,572	67,175,720
6月	8,482	-	6,659,098	66,590,980
7月	8,991	-	7,043,676	70,436,760
8月	9,139	-	7,145,580	71,455,800
9月	9,245	-	7,220,136	72,201,360
10月	9,310	-	7,268,649	72,686,490
11月	9,685	-	7,542,472	75,424,720
12月	9,895	-	7,705,527	77,055,270
1月	9,897	-	7,714,384	77,143,840
2月	9,929	-	7,990,430	79,904,300
3月	10,240	-	7,942,358	79,423,580
計	111,284	-	87,160,900	871,609,000
前年度	84,301	-	64,177,009	641,400,930

介護老人福祉施設

区分	件数	日・回数	単位数	費用額
	件	日	単位	円
4月	1,972	59,280	53,233,607	537,414,265
5月	1,966	57,132	51,958,483	524,486,153
6月	2,052	61,468	54,738,725	552,629,382
7月	1,911	91,778	50,226,621	507,014,246
8月	2,093	62,957	56,764,604	573,150,344
9月	2,029	62,514	55,076,781	556,072,499
10月	2,048	60,659	54,253,123	547,775,020
11月	2,039	61,601	55,782,670	563,248,913
12月	2,173	63,811	57,245,587	578,026,470
1月	2,051	62,299	55,804,788	563,435,451
2月	2,082	69,554	56,711,917	572,643,848
3月	2,063	61,726	50,976,847	514,725,063
計	24,479	774,779	652,773,753	6,590,621,654
前年度	21,291	631,422	563,694,368	5,690,531,783

介護老人保健施設

区分	件数	日・回数	単位数	費用額
	件	日	単位	円
4月	1,639	47,977	47,684,684	481,285,267
5月	1,627	45,211	45,010,098	454,326,918
6月	1,648	46,910	46,647,298	470,810,002
7月	1,624	45,394	45,253,521	456,798,487
8月	1,693	49,066	48,557,908	490,128,909
9月	1,709	49,376	49,743,930	502,092,307
10月	1,686	47,307	47,620,646	480,662,595
11月	1,711	51,765	48,934,734	494,051,240
12月	1,733	48,574	48,852,290	493,092,763
1月	1,726	50,307	50,776,644	512,470,274
2月	1,729	50,205	50,609,988	510,762,492
3月	1,743	46,220	46,433,184	468,641,987
計	20,268	578,312	576,124,925	5,815,123,241
前年度	15,961	454,001	436,892,189	4,511,018,975

介護療養型医療施設

区分	件数	日・回数	単位数	費用額
	件	日	単位	円
4月	174	5,053	6,288,476	63,582,432
5月	178	5,011	6,330,449	64,012,165
6月	203	5,876	7,417,799	75,005,320
7月	187	4,822	6,071,353	61,405,432
8月	124	3,384	4,178,796	42,220,953
9月	96	2,805	3,420,166	34,567,582
10月	89	2,894	3,084,725	31,168,921
11月	107	2,882	3,497,145	35,343,387
12月	95	3,180	3,219,656	32,528,750
1月	87	2,578	3,086,092	31,188,461
2月	83	2,436	2,946,313	29,777,847
3月	89	4,477	2,832,716	28,627,870
計	1,512	45,398	52,373,686	529,429,120
前年度	1,797	52,054	72,846,914	735,694,716

食事療養費

区分	件数(再掲)	日・回数	単位数	費用額
	件	日	単位	円
4月	3,922	110,750	729,912	237,086,500
5月	3,916	104,029	687,482	227,628,660
6月	4,082	112,847	781,265	240,476,760
7月	3,883	138,935	724,646	224,660,490
8月	4,001	113,789	297,176	237,939,940
9月	3,902	113,068	224,406	234,974,200
10月	3,879	109,329	189,731	228,204,440
11月	3,942	114,660	225,734	237,197,120
12月	4,065	113,864	160,049	238,488,340
1月	3,932	113,811	159,942	239,360,180
2月	3,956	120,681	162,581	240,487,600
3月	3,951	110,925	149,252	218,905,890
計	47,431	1,376,688	4,492,176	2,805,410,120
前年度	38,508	1,123,095	-	208,227,294

居宅サービス合計（～）

区分	件数	日・回数	単位数	費用額	介護給付費	利用者負担額	公費負担額
	件	日	単位	円	円	円	円
4月	23,539	147,306	76,916,427	800,327,523	671,331,503	122,341,720	6,654,300
5月	25,645	161,264	83,205,620	842,800,843	705,147,318	130,543,530	7,109,995
6月	26,096	167,738	89,217,422	903,724,579	760,536,856	136,337,295	6,850,428
7月	27,345	274,833	91,149,323	923,905,130	775,272,353	141,374,630	7,258,147
8月	27,807	186,884	93,629,911	946,891,689	798,857,875	140,801,946	7,231,868
9月	28,315	190,766	96,292,814	975,398,777	820,356,203	147,528,173	7,514,401
10月	28,798	187,344	94,351,826	955,733,631	801,913,321	147,190,516	6,629,794
11月	29,634	205,541	101,078,044	1,023,869,898	860,736,758	155,340,136	7,793,004
12月	30,132	197,180	98,973,455	1,002,486,971	840,000,656	155,019,075	7,467,240
1月	30,212	202,003	96,990,253	982,332,942	821,854,512	152,940,083	7,538,347
2月	30,065	205,747	98,920,474	1,001,678,142	836,781,662	157,789,767	7,106,713
3月	31,446	215,062	104,680,288	1,057,187,688	887,025,134	162,820,632	7,341,922
計	339,034	2,341,668	1,125,405,857	11,416,337,813	9,579,814,151	1,750,027,503	86,496,159
前年度	238,810	1,323,713	760,824,630	7,706,498,611	6,998,689,961	643,348,909	64,459,741

施設サービス合計（～）

区分	件数	日・回数	単位数	費用額	介護給付費	利用者負担額	公費負担額
	件	日	単位	円	円	円	円
4月	3,785	112,310	107,206,767	1,082,281,964	990,570,323	89,242,445	2,469,196
5月	3,771	107,354	103,299,030	1,042,825,236	954,432,613	86,413,025	1,979,598
6月	3,903	114,254	108,803,822	1,098,444,704	1,004,646,320	91,240,310	2,558,074
7月	3,722	141,994	101,551,495	1,025,218,165	936,689,006	86,991,226	1,537,933
8月	3,910	115,407	109,501,308	1,105,500,206	1,010,799,326	92,538,029	2,162,851
9月	3,834	114,695	108,240,877	1,092,732,388	997,532,663	92,484,375	2,715,350
10月	3,823	110,860	104,958,494	1,059,606,536	967,671,574	89,954,266	1,980,696
11月	3,857	116,248	108,214,549	1,092,643,540	997,677,255	92,774,925	2,191,360
12月	4,001	115,565	109,317,533	1,103,647,983	1,007,981,916	93,446,170	2,219,897
1月	3,864	115,184	109,667,524	1,107,094,186	1,010,171,916	94,781,782	2,140,488
2月	3,894	122,195	110,268,218	1,113,184,187	1,015,566,383	94,641,954	2,975,850
3月	3,895	112,423	100,242,747	1,011,994,920	922,901,823	86,576,761	2,516,336
計	46,259	1,398,489	1,281,272,364	12,935,174,015	11,816,641,118	1,091,085,268	27,447,629
前年度	39,049	1,137,477	1,073,433,471	10,937,245,474	10,032,726,860	887,892,181	16,626,433

総合計（～）

区分	件数	日・回数	単位数	費用額	介護給付費	利用者負担額	公費負担額
	件	日	単位	円	円	円	円
4月	27,324	259,616	184,853,106	2,119,695,987	1,896,983,893	212,441,583	10,270,511
5月	29,416	268,618	187,192,132	2,113,254,739	1,892,499,809	210,781,787	9,973,143
6月	29,999	281,992	198,802,509	2,242,646,043	2,006,451,950	225,674,710	10,519,383
7月	31,067	416,827	193,425,464	2,173,783,785	1,944,720,693	219,588,132	9,474,960
8月	31,717	302,291	203,428,395	2,290,331,835	2,053,085,364	227,014,392	10,232,079
9月	32,149	305,461	204,758,097	2,303,105,365	2,059,500,199	232,333,565	11,271,601
10月	32,621	298,204	199,500,051	2,243,544,607	2,006,993,889	227,195,319	9,355,399
11月	33,491	321,789	209,518,327	2,353,710,558	2,104,802,919	238,037,685	10,869,954
12月	34,133	312,745	208,451,037	2,344,623,294	2,097,461,853	236,606,344	10,555,097
1月	34,076	317,187	206,817,719	2,328,787,308	2,081,693,456	236,543,720	10,550,132
2月	33,959	327,942	209,351,273	2,355,349,929	2,106,428,954	237,723,662	11,197,313
3月	35,341	327,485	205,072,287	2,288,088,498	2,047,680,135	229,615,475	10,792,888
計	385,293	3,740,157	2,411,170,397	27,156,921,948	24,298,303,114	2,733,556,374	125,062,460
前年度	277,859	2,461,190	1,834,258,101	20,934,244,317	18,689,744,946	2,155,589,337	88,910,034

## (3)償還払い分(再掲)

区 分	訪問介護			通所介護		
	件数	費用額	支給額	件数	費用額	支給額
青 葉 区	0	0	0	0	0	0
宮 城 野 区	0	0	0	0	0	0
若 林 区	0	0	0	0	0	0
太 白 区	0	0	0	0	0	0
泉 区	1	355,648	320,083	0	0	0
合 計	1	355,648	320,083	0	0	0
前 年 度	4	129,557	116,599	3	34,620	31,157
増 減	3	226,091	203,484	3	34,620	31,157

区 分	通所リハビリテーション			福祉用具貸与		
	件数	費用額	支給額	件数	費用額	支給額
青 葉 区	0	0	0	2	21,000	18,900
宮 城 野 区	1	6,770	6,093	2	39,000	35,100
若 林 区	0	0	0	1	16,000	14,400
太 白 区	0	0	0	2	15,000	13,500
泉 区	0	0	0	7	103,500	93,150
合 計	1	6,770	6,093	14	194,500	175,050
前 年 度	1	54,708	49,237	16	213,400	192,060
増 減	0	47,938	43,144	2	18,900	17,010

区 分	訪問通所サービス計			短期入所生活介護		
	件数	費用額	支給額	件数	費用額	支給額
青 葉 区	0	0	0	1,385	179,565,424	161,519,011
宮 城 野 区	0	0	0	673	84,629,478	75,961,130
若 林 区	0	0	0	536	68,749,461	62,152,072
太 白 区	0	0	0	608	84,483,460	75,728,312
泉 区	0	0	0	644	73,001,916	65,559,128
合 計	0	0	0	3,846	490,429,739	440,919,653
前 年 度	24	432,285	389,053	2,311	230,219,388	206,789,025
増 減	24	432,285	389,053	1,535	260,210,351	234,130,628

区 分	短期入所療養介護（老健）			短期入所療養介護（医療）		
	件数	費用額	支給額	件数	費用額	支給額
	件	円	円	件	円	円
青 葉 区	106	10,918,704	9,824,361	0	0	0
宮 城 野 区	61	5,832,349	5,344,749	31	2,800,825	2,530,057
若 林 区	123	12,325,709	11,062,318	3	322,230	290,007
太 白 区	47	4,076,497	3,874,868	0	0	0
泉 区	46	4,244,348	3,962,232	5	685,281	616,752
合 計	383	37,397,607	34,068,528	39	3,808,336	3,436,816
前 年 度	248	22,697,054	20,417,443	7	891,414	829,631
増 減	135	14,700,553	13,651,085	32	2,916,922	2,607,185

区 分	短期入所サービス計			特定福祉用具購入		
	件数	費用額	支給額	件数	費用額	支給額
	件	円	円	件	円	円
青 葉 区	1,491	190,484,128	171,343,372	663	17,716,780	15,902,338
宮 城 野 区	765	93,262,652	83,835,936	383	10,655,702	9,588,006
若 林 区	662	81,397,400	73,504,397	294	7,418,711	6,668,947
太 白 区	655	88,559,957	79,603,180	575	14,971,654	13,381,980
泉 区	695	77,931,545	70,138,112	371	10,130,301	9,119,304
合 計	4,268	531,635,682	478,424,997	2,286	60,893,148	54,660,575
前 年 度	2,566	253,807,856	228,036,099	1,190	30,137,107	26,745,675
増 減	1,702	277,827,826	250,388,898	1,096	30,756,041	27,914,900

区 分	住宅改修			食事負担額差額	
	件数	費用額	支給額	件数	支給額
	件	円	円	件	円
青 葉 区	524	66,977,424	58,750,245	200	5,842,080
宮 城 野 区	276	30,377,288	27,049,593	47	1,789,660
若 林 区	234	27,763,375	24,567,909	76	1,546,920
太 白 区	384	51,695,027	45,173,560	31	727,080
泉 区	290	38,523,790	33,752,125	31	899,120
合 計	1,708	215,336,904	189,293,432	385	10,804,860
前 年 度	848	128,313,047	93,822,889	550	10,611,260
増 減	860	87,023,857	95,470,543	165	193,600



### 3 高額介護（居宅支援）サービス費

審査月（事業者から請求のあった月）ベースで集計しています。

#### (1) 区分別

（平成13年度末）

区分		世帯合算	その他	計
老齢福祉年金 受給者等	件数（件）	4	2,468	2,472
	支給額（円）	27,784	19,597,900	19,625,684
市町村民税世帯 非課税者等	件数（件）	1,046	16,816	17,862
	支給額（円）	7,131,790	73,811,315	80,943,105
及び 以外	件数（件）	1,823	948	2,771
	支給額（円）	11,587,892	6,819,068	18,406,960
合 計	件数（件）	2,873	20,232	23,105
	支給額（円）	18,747,466	100,228,283	118,975,749
前年度	件数（件）	1,046	10,091	11,137
	支給額（円）	7,376,204	52,521,625	59,897,829

## (2)月別

区分	青葉区		宮城野区		若林区		太白区		泉区		合計	
	件数 件	金額 円	件数 件	金額 円	件数 件	金額 円	件数 件	金額 円	件数 件	金額 円	件数 件	金額 円
4月	743	3,951,607	336	1,875,468	151	1,038,985	515	2,873,626	279	1,283,582	2,024	11,023,268
5月	554	2,798,491	257	1,376,482	137	654,363	564	2,529,494	101	477,541	1,613	7,836,371
6月	658	3,534,713	370	1,958,328	236	1,178,025	338	1,859,657	318	1,518,491	1,920	10,049,214
7月	597	3,322,196	333	1,652,049	174	963,068	304	1,707,557	209	878,526	1,617	8,523,396
8月	619	3,310,728	315	1,687,222	178	975,784	327	2,286,539	287	1,462,396	1,726	9,722,669
9月	753	4,196,786	304	1,550,500	200	1,152,713	331	2,269,424	189	885,099	1,777	10,054,522
10月	508	2,807,134	211	1,272,708	156	946,316	267	1,480,737	269	1,406,019	1,411	7,912,914
11月	777	4,105,569	365	1,942,261	693	2,920,480	408	2,103,589	250	1,324,966	2,493	12,396,865
12月	838	4,222,372	282	1,470,451	183	917,120	343	1,813,886	265	1,509,466	1,911	9,933,295
1月	461	2,911,849	345	1,744,430	172	947,769	208	1,293,901	281	1,385,302	1,467	8,283,251
2月	1,236	5,198,565	588	2,116,424	347	1,568,904	620	2,466,986	325	1,254,493	3,116	12,605,372
3月	573	3,526,383	382	1,964,571	392	1,709,584	405	2,003,684	278	1,430,390	2,030	10,634,612
合計	8,317	43,886,393	4,088	20,610,894	3,019	14,973,111	4,630	24,689,080	3,051	14,816,271	23,105	118,975,749
前年度	4,148	21,867,553	1,781	9,565,385	1,566	7,948,755	2,072	13,331,728	1,570	7,184,408	11,137	59,897,829
増減	4,169	22,018,840	2,307	11,045,509	1,453	7,024,356	2,558	11,357,352	1,481	7,631,863	11,968	59,077,920

#### 4 食事標準負担額・利用者負担額の減免状況

審査月（事業者から請求のあった月）ベースで集計しています。

##### (1) 食事標準負担額の減免認定者数

(単位：人)

区 分	市町村民税非課税者等					老齢福祉年金受給者等					合計
	介護老人福祉施設	介護老人保健施設	介護療養型医療施設	その他	計	介護老人福祉施設	介護老人保健施設	介護療養型医療施設	その他	計	
青葉区	141 (3)	125 (3)	21 (4)	32 (0)	319 (10)	24 (0)	18 (0)	6 (0)	7 (1)	55 (1)	374 (11)
宮城野区	62 (1)	50 (2)	7 (1)	19 (1)	138 (5)	11 (0)	15 (0)	2 (0)	6 (0)	34 (0)	172 (5)
若林区	37 (0)	70 (2)	0 (0)	13 (2)	120 (4)	4 (0)	5 (0)	0 (0)	2 (0)	11 (0)	131 (4)
太白区	30 (0)	54 (1)	3 (1)	18 (1)	105 (3)	6 (0)	10 (0)	1 (0)	4 (0)	21 (0)	126 (3)
泉区	47 (0)	29 (1)	3 (0)	15 (0)	94 (1)	5 (0)	4 (1)	0 (0)	1 (0)	10 (1)	104 (2)
合計	317 (4)	328 (9)	34 (6)	97 (4)	776 (23)	50 (0)	52 (1)	9 (0)	20 (1)	131 (2)	907 (25)
前年度	98 (1)	250 (3)	30 (3)	43 (2)	421 (9)	15 (0)	38 (2)	4 (0)	12 (0)	69 (2)	490 (11)
増減	219 (3)	78 (6)	4 (3)	54 (2)	355 (14)	35 (0)	14 (1)	5 (0)	8 (1)	62 (0)	417 (14)

( )内は、第2号被保険者数(再掲)

##### (2) 介護老人福祉施設の旧措置入所者に係る減額・免除認定者数

(単位：人)

区 分	特定標準負担額			利用者負担額		
	市町村民税非課税者等	老齢福祉年金受給者	合計	減額認定者	免除認定者	合計
青葉区	308 (3)	156 (2)	464 (5)	139 (1)	88 (2)	227 (3)
宮城野区	117 (1)	90 (1)	207 (2)	59 (0)	56 (1)	115 (1)
若林区	129 (1)	68 (1)	197 (2)	61 (0)	36 (1)	97 (1)
太白区	171 (0)	54 (0)	225 (0)	57 (0)	31 (0)	88 (0)
泉区	127 (1)	65 (1)	192 (2)	47 (0)	41 (1)	88 (1)
合計	852 (6)	433 (5)	1,285 (11)	363 (1)	252 (5)	615 (6)
前年度	1,747 (13)	403 (10)	2,150 (23)	1,408 (3)	339 (10)	1,747 (13)
増減	895 (7)	30 (5)	865 (12)	1,045 (2)	87 (5)	1,132 (7)

( )内は、第2号被保険者数(再掲)

(3) 利用者負担額の減額・免除認定者数

(単位:人)

区 分	利用者負担額		
	減額	免除	合計
青 葉 区	0 (0)	0 (0)	0 (0)
宮 城 野 区	0 (0)	0 (0)	0 (0)
若 林 区	0 (0)	0 (0)	0 (0)
太 白 区	0 (0)	0 (0)	0 (0)
泉 区	0 (0)	1 (0)	1 (0)
合 計	0 (0)	1 (0)	1 (0)
前年度	0 (0)	0 (0)	0 (0)
増減	0 (0)	1 (0)	1 (0)

( )内は、第2号被保険者数(再掲)

(4) 社会福祉法人等による利用者負担減免・特別対策による利用者負担減免認定者数(平成13年度末)

(単位:人)

区 分	社会福祉法人等による利用者負担減免	制度の円滑実施のための特別対策による利用者負担減免			合計
		高齢者に対するホームヘルプサービス	障害者に対するホームヘルプサービス	計	
青 葉 区	247 (11)	573 (0)	60 (43)	633 (43)	880 (54)
宮 城 野 区	153 (7)	296 (0)	73 (20)	369 (20)	522 (27)
若 林 区	105 (4)	198 (0)	15 (13)	213 (13)	318 (17)
太 白 区	101 (6)	330 (0)	29 (23)	359 (23)	460 (29)
泉 区	117 (5)	157 (0)	51 (44)	208 (44)	325 (49)
合 計	723 (33)	1,554 (0)	228 (143)	1,782 (143)	2,505 (176)
前年度	104 (0)	2,224 (0)	281 (131)	2,505 (131)	2,609 (131)
増減	619 (33)	670 (0)	53 (12)	723 (12)	104 (45)

( )内は、第2号被保険者数(再掲)

## 5 介護保険サービス提供事業所の指定状況

指定事業所数（下記現在日までに宮城県より通知のあったもの）

	H12.4.14現在	H13.4.2現在	H14.4.25現在
居宅介護支援	131	157	166
訪問介護	57	78	90
訪問入浴介護	6	11	12
訪問看護	25	26	29
通所介護	37	42	54
通所リハビリテーション	25	30	31
短期入所生活介護	27	29	29
短期入所療養介護	23	26	25
痴呆対応型共同生活介護	0	3	6
特定施設入所者生活介護	0	1	3
福祉用具貸与	27	38	53
指定介護老人福祉施設	24	26	26
介護老人保健施設	11	14	15
指定介護療養型医療施設	12	12	9

訪問看護は訪問看護ステーションのみに限る。

なお、介護保険法施行法第5条により介護保険法施行の際、現に改正前の老健法に規定する指定老人訪問看護事業者であるものについては、指定居宅サービス事業者の指定があったものとみなすこととされているため、このほかにも当該事業者は存在する。

### 基準該当事業所数

	H12.4.14現在	H13.4.2現在	H14.4.25現在
居宅介護支援	2	1	1
訪問介護	2	5	5
訪問入浴介護	0	0	0
通所介護	1	2	1
福祉用具貸与	0	0	0

居宅サービス指定事業所数の推移(抜粋)

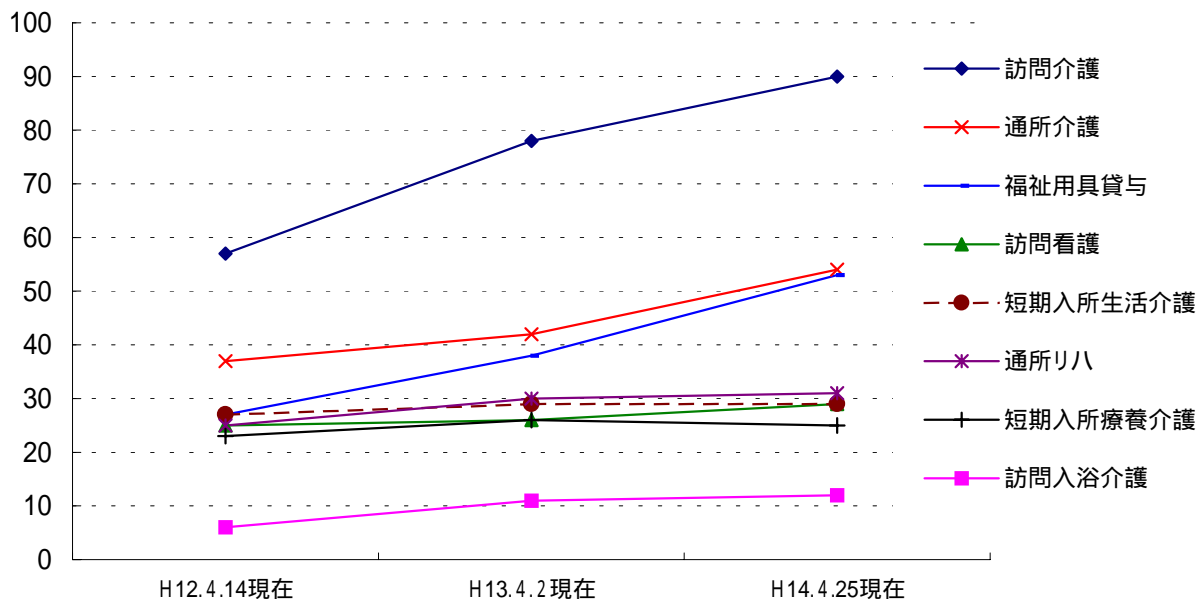

# 財政狀況

1 平成13年度 歳入決算

(単位：千円)

款	項	決算額		平成13年度決算額の説明
		平成13年度	平成12年度	
1 介護保険料	1 介護保険料	3,648,788	1,181,364	第1号被保険者保険料
	計	3,648,788	1,181,364	
2 国庫支出金	1 国庫負担金	4,924,471	3,961,405	介護保険法による介護給付費負担金 負担基本額の20/100
	2 国庫補助金	1,057,699	785,482	介護保険法による調整交付金 889,374千円 介護保険法による事務費交付金 168,325千円
	計	5,982,170	4,746,887	
3 支払基金交付金	1 支払基金交付金	7,788,663	6,533,780	介護保険法による介護給付費交付金 交付基本額33/100
	計	7,788,663	6,533,780	
4 県支出金	1 県負担金	3,117,245	2,364,114	介護保険法による介護給付費負担金 負担基本額12.5/100
	計	3,117,245	2,364,114	
5 財産収入	1 財産運用収入	3,427	16,166	財政調整基金運用収入 497千円 円滑実施基金運用収入 2,930千円
	計	3,427	16,166	
6 繰入金	1 一般会計繰入金	4,096,635	3,293,659	介護給付費等に充当のための繰入金 3,089,515千円 事務経費等に充当のための繰入金 1,007,120千円
	2 基金繰入金	1,250,533	3,629,134	保険料過誤納還付金に充当のための 財政調整基金繰入金 982千円 第1号被保険者保険料軽減のための 円滑実施基金繰入金 1,228,121千円 施行準備経費等に充当のための 円滑実施基金繰入金 21,430千円
	計	5,347,168	6,922,793	
7 繰越金	1 繰越金	533,309		前年度繰越金
	計	533,309		
8 諸収入	1 雑入	389	3	返納金及び預金利子
	計	389	3	
歳入合計		26,421,159	21,765,107	

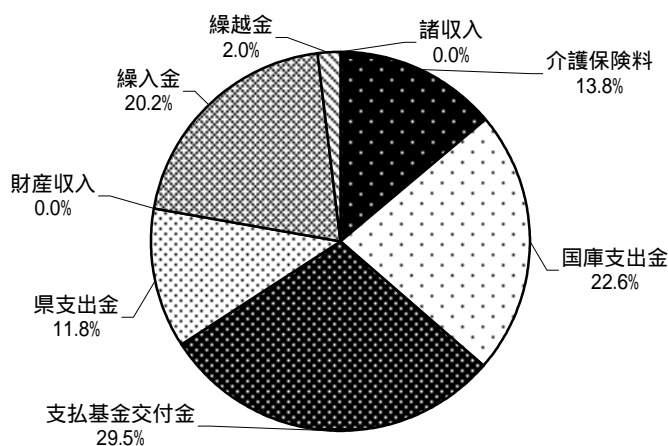

# 歳入決算

(千円)

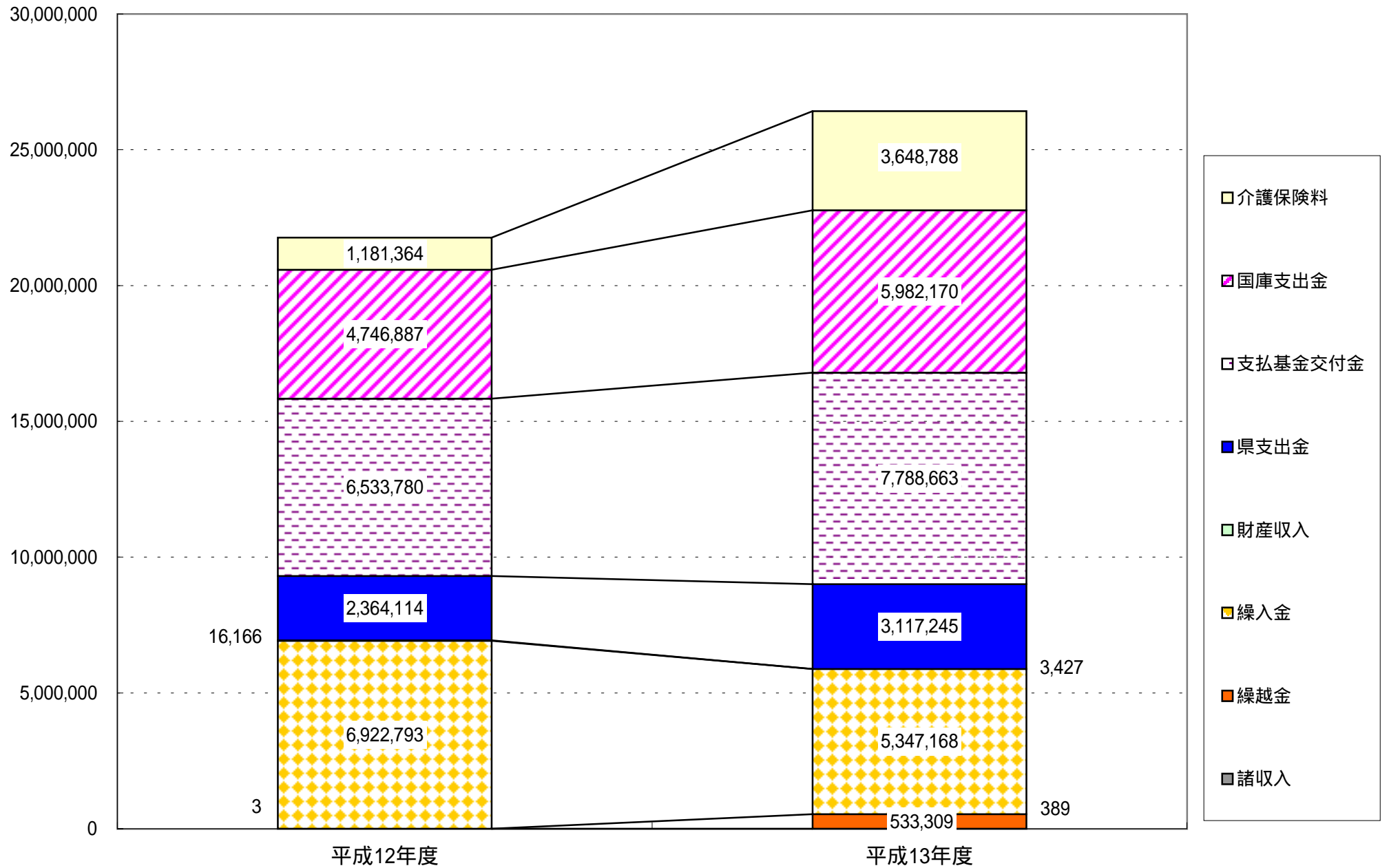



2 平成13年度 歳出決算

(単位：千円)

款	項	決算額		平成13年度決算額の説明
		平成13年度	平成12年度	
1 総務費	1 総務管理費	1,196,875	1,167,670	介護保険事業計画策定 5,172千円 人件費 489,059千円 その他事務経費 128,265千円 介護認定諸費 574,379千円
	計	1,196,875	1,167,670	
2 保険給付費	1 介護サービス等諸費	24,609,983	18,857,401	居宅介護サービス等給付費 9,824,779千円 居宅介護サービス等計画給付費 871,609千円 施設介護サービス等給付費 13,856,674千円 審査支払手数料 56,921千円
	2 高額介護サービス費	118,976	59,898	
	計	24,728,959	18,917,299	
3 基金積立金	1 基金積立金	147,561	1,016,166	財政調整基金積立金 144,631千円 円滑実施基金積立金 2,930千円
	計	147,561	1,016,166	
4 財政安定化基金拠出金	1 財政安定化基金拠出金	130,663	130,663	介護保険法による財政安定化基金拠出金
	計	130,663	130,663	
5 諸支出金	1 還付金	179,878		
	計	179,878		
6 予備費	1 予備費			居宅介護サービス等給付費へ充用 57,821千円 第1号被保険者保険料還付金へ充用 150千円
	計			
歳 出 合 計		26,383,936	21,231,798	歳出合計に予備費は計上しません。

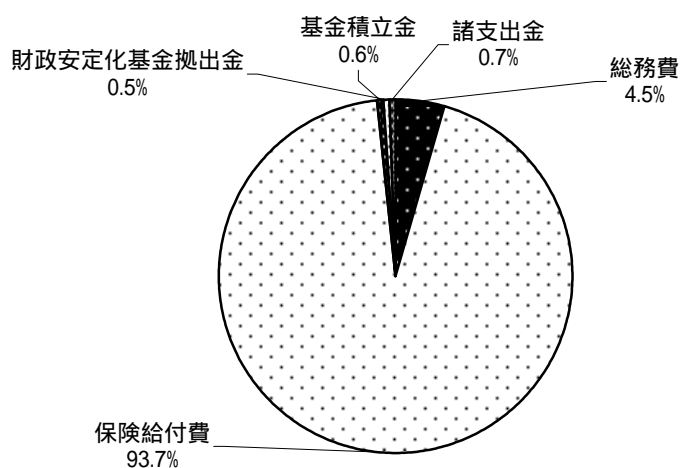

平成14年度への繰出金 37,223千円  
(内訳)  
県負担金返還額 27,730千円  
第1号被保険者保険料 9,493千円  
...県に対し返還  
...財政調整基金へ積立

(千円)

# 歳出決算

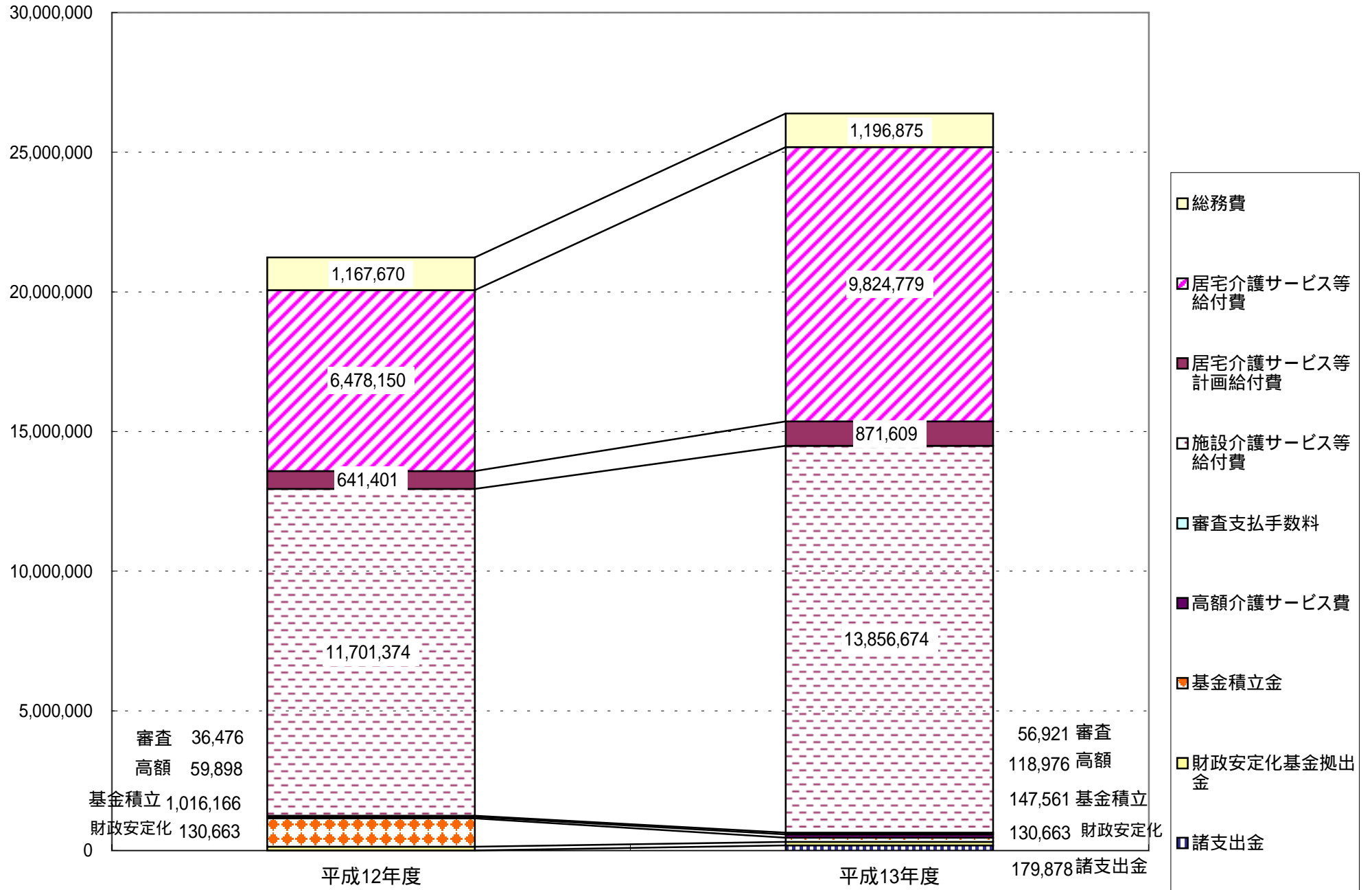

3 平成14年度 歳入予算

(単位：千円)

款	項	金額	説明
1 介護保険料	1 介護保険料	5,026,259	第1号被保険者保険料
	計	5,026,259	
2 国庫支出金	1 国庫負担金	5,888,797	介護保険法による介護給付費負担金 負担基本額の20/100
	2 国庫補助金	1,215,173	介護保険法による調整交付金 1,012,873千円 介護保険法による事務費交付金 202,300千円
	計	7,103,970	
3 支払基金交付金	1 支払基金交付金	9,716,516	介護保険法による介護給付費交付金 交付基本額33/100
	計	9,716,516	
4 県支出金	1 県負担金	3,680,498	介護保険法による介護給付費負担金 負担基本額12.5/100
	計	3,680,498	
5 財産収入	1 財産運用収入	3,500	
	計	3,500	
6 繰入金	1 一般会計繰入金	4,993,761	介護給付費等に充当のための繰入金 3,830,498千円 事務経費等に充当のための繰入金 1,163,263千円
	2 基金繰入金	594,871	財政調整基金繰入金 (介護給付費等に充当のための繰入金) 571,136千円 円滑実施基金繰入金 (介護給付費等に充当のための繰入金) 7,070千円 (施行準備経費等に充当のための繰入金) 16,665千円
	計	5,588,632	
7 繰越金	1 繰越金	1	
	計	1	
8 諸収入	1 雑入	6	
	計	6	
歳入合計		31,119,382	

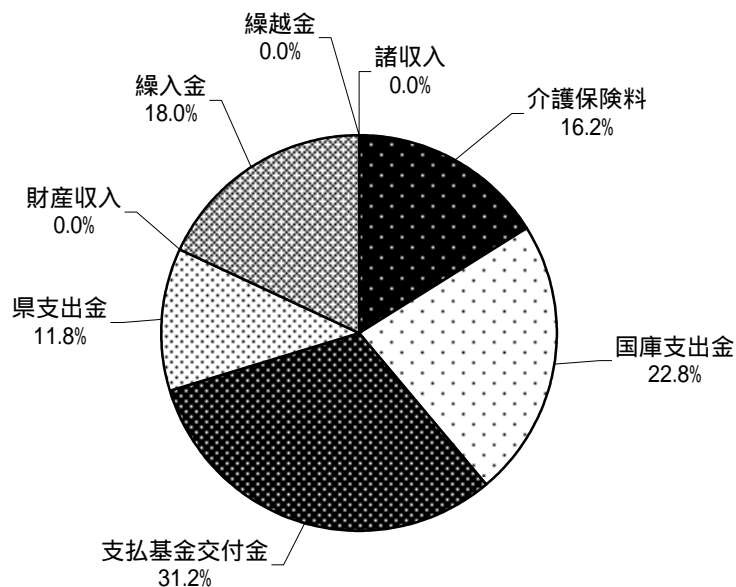

4 平成14年度 歳出予算

(単位：千円)

款	項	金額	説明
1 総務費	1 総務管理費	1,382,228	介護保険事業計画策定に要する経費 8,303千円
			事務経費等 201,502千円
人件費 527,441千円			
介護認定諸費 644,982千円			
	計	1,382,228	
2 保険給付費	1 介護サービス等諸費	29,309,194	居宅介護サービス等給付費 12,972,323千円
			居宅介護サービス等計画給付費 1,010,275千円
	2 高額介護サービス費	134,795	審査支払手数料 56,616千円
	計	29,443,989	
3 基金積立金	1 基金積立金	3,500	財政調整基金積立金 3,000千円
			円滑実施基金積立金 500千円
	計	3,500	
4 財政安定化基金拠出金	1 財政安定化基金拠出金	130,664	介護保険法による財政安定化基金拠出金
5 諸支出金	1 還付金	9,001	第1号被保険者保険料還付金 9,000千円
			償還金 1千円
	計	9,001	
6 予備費	1 予備費	150,000	
			計
歳 出 合 計		31,119,382	

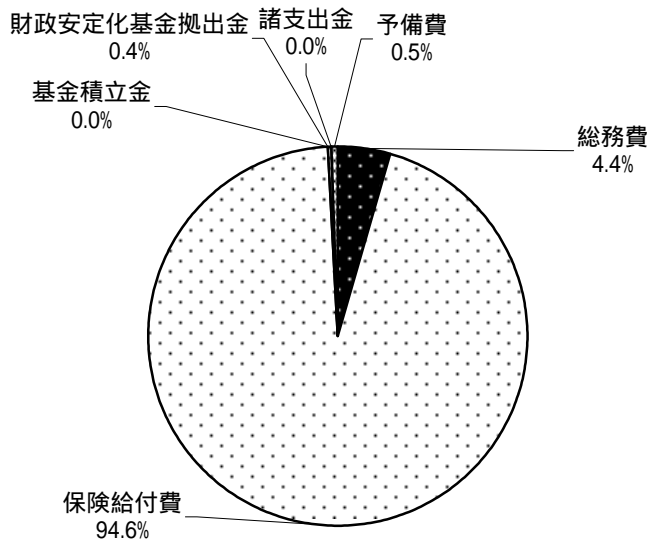

## 介護保険の財源構成

介護保険に要する費用は、税収を財源とする公費と被保険者の保険料によってまかなわれています。

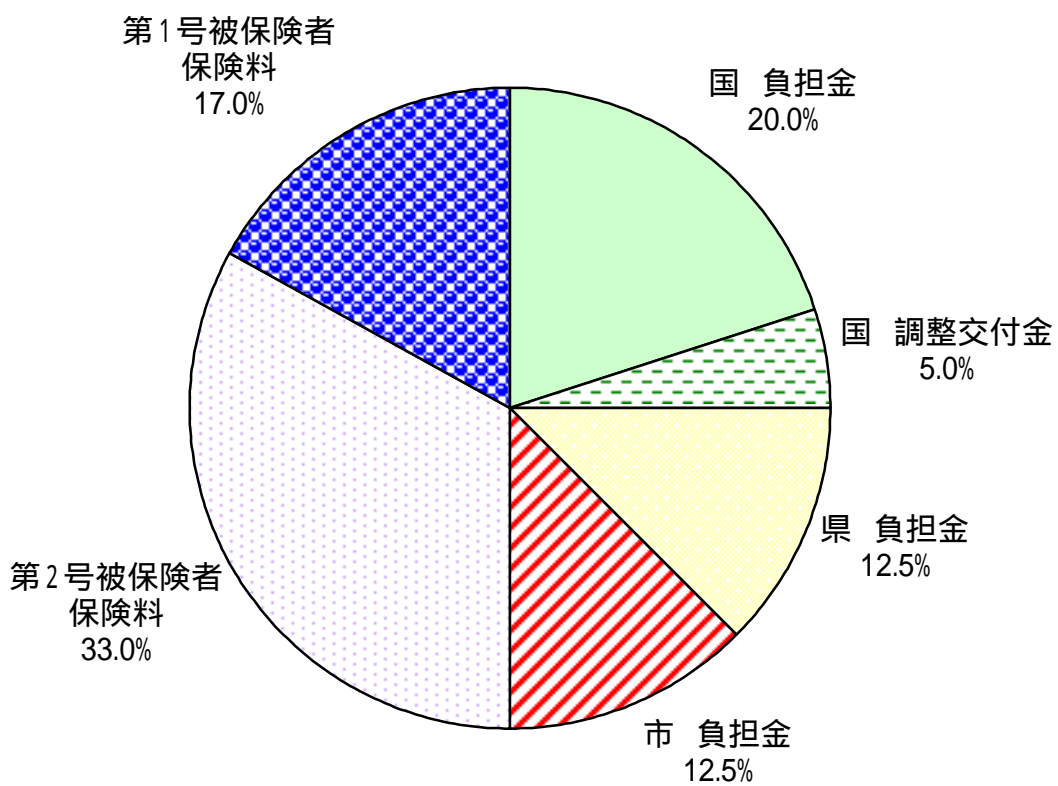

平成15年度から平成17年度までについては、第1号被保険者保険料は18.0%、第2号被保険者保険料は32.0%の負担割合に変更されます。

**事業計画の進捗状況**  
**(平成12年度～平成16年度)**

# 1 介護保険事業計画（平成12年～平成16年）

## (1) 人口推計

		平成12年度	平成13年度	平成14年度	平成15年度	平成16年度
総人口 A		1,026,785 人	1,037,783 人	1,048,702 人	1,059,396 人	1,069,743 人
0～39歳人口		573,437 人	577,200 人	580,942 人	581,489 人	584,493 人
第2号被保険者	40～64歳人口 B	321,244 人	323,444 人	325,659 人	331,018 人	334,581 人
	割合 B/A	31.3%	31.2%	31.1%	31.2%	31.3%
第1号被保険者	65歳以上人口 C	132,104 人	137,139 人	142,101 人	146,889 人	150,669 人
	割合 C/A	12.9%	13.2%	13.6%	13.9%	14.1%
	65～69歳	44,892 人	45,763 人	46,468 人	47,140 人	46,998 人
	70～74歳	36,741 人	37,972 人	39,054 人	40,294 人	40,949 人
	前期高齢者 D	81,633 人	83,735 人	85,522 人	87,434 人	87,947 人
	割合 D/C	61.8%	61.1%	60.2%	59.5%	58.4%
	75～79歳	24,868 人	26,420 人	28,154 人	29,524 人	31,127 人
	80～84歳	14,451 人	15,196 人	16,022 人	16,986 人	18,272 人
	85歳以上	11,152 人	11,788 人	12,403 人	12,945 人	13,323 人
後期高齢者 E	50,471 人	53,404 人	56,579 人	59,455 人	62,722 人	
割合 E/C	38.2%	38.9%	39.8%	40.5%	41.6%	

## (2) 要介護者等の推計

		平成12年度	平成13年度	平成14年度	平成15年度	平成16年度
高齢者人口		132,104 人	137,139 人	142,101 人	146,889 人	150,669 人
居宅計		12,564 人	13,048 人	13,564 人	14,123 人	14,724 人
要支援		3,160 人	3,351 人	3,551 人	3,740 人	3,897 人
要介護1		4,669 人	4,899 人	5,142 人	5,366 人	5,594 人
要介護2		2,106 人	2,211 人	2,322 人	2,424 人	2,529 人
要介護3		1,220 人	1,208 人	1,198 人	1,222 人	1,274 人
要介護4		821 人	800 人	779 人	789 人	823 人
要介護5		588 人	579 人	572 人	582 人	607 人
施設計		4,273 人	4,560 人	4,847 人	5,034 人	5,123 人
介護老人福祉施設		2,134 人	2,234 人	2,284 人	2,334 人	2,384 人
介護老人保健施設		1,510 人	1,660 人	1,860 人	1,960 人	1,960 人
介護療養型医療施設		629 人	666 人	703 人	740 人	779 人
居宅・施設合計		16,837 人	17,608 人	18,411 人	19,157 人	19,847 人

## (3) 事業運営期間の総費用

(単位：千円)

	平成12年度	平成13年度	平成14年度
居宅サービス分	9,109,418	11,454,615	13,263,321
施設サービス分	16,190,876	18,768,173	19,999,540
財政安定化基金拠出金	130,663	130,663	130,663
合計	25,430,957	30,353,451	33,393,524

## 2 実績等

### (1) 第1号被保険者数

	平成12年 10月	平成13年10月		平成14年10月	
			増減		増減
75歳以上	51,073人 (38.6%)	54,576人 (39.5%)	+3,503人 +6.9%	58,385人 (40.5%)	+3,809人 +7.0%
65歳以上 75歳未満	81,268人 (61.4%)	83,559人 (60.5%)	+2,291人 +2.8%	85,655人 (59.5%)	+2,096人 +2.5%
計	132,341人	138,135人	+5,794人 +4.4%	144,040人	+5,905人 +4.3%

( )は構成比

### (2) 要介護・要支援認定者数

	平成12年 10月	平成13年10月		平成14年10月	
			増減		増減
第1号 被保険者	13,649人 (95.3%)	15,935人 (95.5%)	+2,286人 +16.7%	19,329人 (95.8%)	+3,394人 +21.3%
第2号 被保険者	666人 (4.7%)	751人 (4.5%)	+85人 +12.8%	855人 (4.2%)	+104人 +13.8%
計	14,315人	16,686人	+2,371人 +16.6%	20,184人	+3,498人 +21.0%
出現率	10.8%	12.1%	+1.3%	14.0%	+1.9%

( )は構成比

出現率は第1号被保険者数に占める割合

### (3) 事業運営期間の保険給付費の執行状況等

(単位：千円)

	平成12年度		平成13年度		平成14年度	
	計画値	決算額	計画値	決算額	計画値	予算額
居宅サービス分	8,043,616	7,215,925	10,114,425	10,872,285	11,711,512	14,174,009
施設サービス分	14,296,544	11,701,374	16,572,297	13,856,674	17,659,594	15,269,980
合計	22,340,160	18,917,299	26,686,722	24,728,959	29,371,106	29,443,989
執行率 (対計画値)		84.7%		92.7%		100.2%

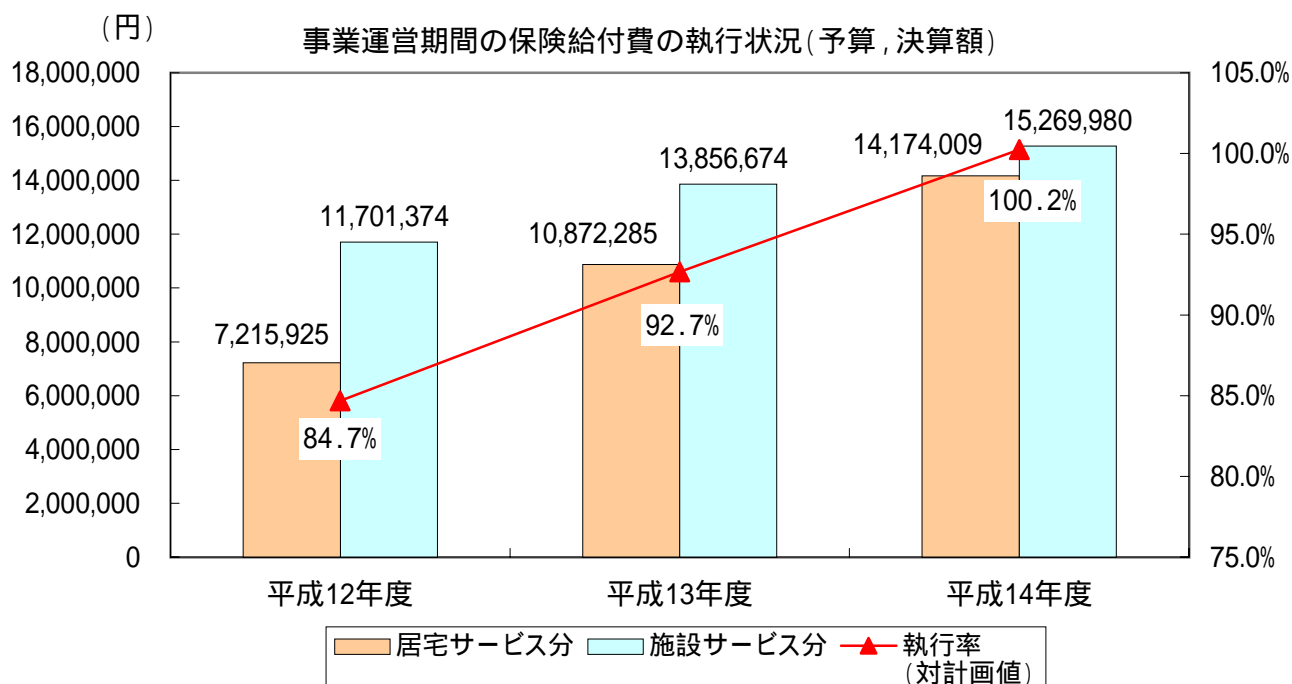



3 介護保険事業計画と実績の比較

サービスの種類	単 位	平成12年度			平成13年度			平成14年度	平成15年度	平成16年度
		第 1 期 事 業 計 画	実 績	事業計画 達 成 率	第 1 期 事 業 計 画	実 績	事業計画 達 成 率	第 1 期事業計画		
訪問介護	時間/年, 回/年	616,592	512,963	83.2%	739,910	774,850	104.7%	887,893	1,065,471	1,278,564
訪問入浴介護	回/年	41,942	40,463	96.5%	46,136	41,492	89.9%	50,750	55,825	61,408
訪問看護	回/年	178,166	78,254	43.9%	213,799	80,329	37.6%	256,559	307,871	369,445
訪問リハビリテーション	回/年	1,232	3,513	285.1%	1,479	3,239	219.0%	1,775	2,130	2,556
通所介護	回/年	260,397	208,985	80.3%	272,263	250,597	92.0%	281,198	290,216	299,333
通所リハビリテーション	回/年	123,292	148,532	120.5%	147,950	178,150	120.4%	177,540	213,048	255,658
福祉用具貸与	人/月	10,380	1,546	14.9%	10,770	2,787	25.9%	11,186	11,642	12,138
短期入所生活介護	日/年	80,902	81,873	101.2%	99,207	129,678	130.7%	112,219	125,962	140,434
短期入所療養介護	日/年	33,062	14,690	44.4%	39,373	26,846	68.2%	46,642	54,153	58,924
居宅療養管理指導	人/月	4,247	1,039	24.5%	4,410	1,172	26.6%	4,585	4,774	4,977
痴呆対応型共同生活介護	人/月	41	25	61.0%	49	76	155.1%	56	62	74
特定施設入所者生活介護	人/月	64	11	17.2%	67	36	53.7%	69	71	75
特定福祉用具購入	件/年	1,248	1,416	113.5%	1,498	2,313	154.4%	1,798	2,158	2,590
住宅改修	件/年	608	982	161.5%	883	1,758	199.1%	1,158	1,433	1,708
居宅介護支援	人/月	9,762	7,996	81.9%	10,138	9,894	97.6%	10,539	10,974	11,441
指定介護福祉施設	人/月	2,134	1,950	91.4%	2,234	2,048	91.7%	2,284	2,334	2,384
介護老人保健施設	人/月	1,510	1,528	101.2%	1,660	1,710	103.0%	1,860	1,960	1,960
指定介護療養型医療施設	人/月	629	168	26.7%	666	103	15.5%	703	740	779

訪問介護の単位は、第1期事業計画値は時間/年、実績は回/年。

上記の単位は、利用月（実際にサービスを利用した月）ベースで集計したもの。

なお、43ページから57ページまでの「2 保険給付」、「3 高額介護（居宅支援）サービス費」、「4 食事標準負担額・利用者負担額の減免状況」は審査月（事業者から請求のあった月）ベースで集計しているため、上記の数値とは一致しません。

運営委員会

# 1 仙台市介護保険運営委員会

介護保険法第117条の規定により、市町村は、基本指針に即して3年ごとに、5年を1期とする介護保険事業に係る保険給付の円滑な実施に関する計画（介護保険事業計画）を定めることとされており、この事業計画を定めまたは変更するにあたっては、同条第5項の規定により、あらかじめ、被保険者の意見を反映させるために必要な措置を講じなければならないこととされている。

本市においては、被保険者の意見をはじめ、学識経験者、医療・保健関係者・福祉関係者、サービス提供事業者等、多くの有識者の方々から意見を伺うため介護保険運営委員会（平成12年9月25日要綱設置）を設置した。

## (1) 所掌事項

介護サービス基盤の整備、介護サービスの質の確保その他の仙台市介護保険事業計画(以下「計画」という。)に定める事業等の実施状況に関すること

計画の変更及び平成15年度を始期とする計画の策定に関すること

前2号に定めるもののほか、介護保険事業の円滑な運営のために必要な事項

委員会は、市長に対し、～の協議の内容を適宜報告し、意見を申し出ることができる

## (2) 開催状況（予定を含む。）

		協議内容等
平成12年	第1回 (11月22日)	委員長、副委員長の選出 仙台市介護保険運営委員会の運営等について 仙台市介護保険事業計画の概要について 仙台市の取り組みについて
	第1回勉強会 (12月21日)	制度が生まれた理由と概要について サービス利用の手続き 介護保険で受けられるサービス 介護サービス利用のための費用 保険財政と保険料 サービスの質の確保
平成13年	第2回 (2月7日)	介護保険制度に関する各種調査結果について 介護保険制度をめぐる最近の動向について 介護サービスの評価について
	第3回 (3月22日)	介護保険事業特別会計平成12年度補正予算及び平成13年度当初予算について 低所得者に対する介護保険料の減免について
	第4回 (4月24日)	低所得者に対する介護保険料の減免について 介護サービスの評価について評価について ケアマネ支援センターの設置について 社会福祉法人等による生計困難者に対する減免措置の対象拡大について 特別養護老人ホームの入所申込み状況の調査結果について 平成13年度の会議開催予定について
	第5回 (7月30日)	介護サービスの評価について 次期介護保険事業計画の策定について
	第2回勉強会 (8月31日)	介護保険事業計画の概要について 介護サービスの量及び介護保険事業に係る費用の見込みについて 次期計画策定にあたって整理が必要な主要な政策課題について
	第6回 (11月22日)	介護保険事業特別会計平成12年度決算について 次期介護保険事業計画策定に関する考え方及び今後の予定について 仙台市介護保険事業計画及び高齢者保健福祉計画策定のための実態調査について

		協議内容等
平成 14 年	第7回 (3月20日)	<p>仙台市介護保険事業計画及び高齢者保健福祉計画策定のための実態調査結果の報告(速報)について</p> <p>介護保険給付の将来推計(ワークシート)案の概要</p>
	第8回 (5月1日)	<p>仙台市介護保険事業計画及び高齢者保健福祉計画策定のための実態調査結果の報告(最終報告)について</p> <p>介護保険給付の将来推計(ワークシート)案について</p> <p>施設整備の考え方について</p> <p>市町村特別給付等について</p>
	第9回 (6月11日)	<p>特養入所申込者アンケート調査結果について</p> <p>施設整備の考え方について</p> <p>在宅支援施策の充実について(市町村特別給付等を含む。)</p> <p>在宅福祉サービス経過措置の今後の考え方について</p>
	第10回 (7月24日)	<p>保険料段階設定について</p> <p>低所得者対策について</p> <p>介護保険施設の整備のあり方について</p>
	第11回 (9月2日)	<p>介護サービス量等の見込み(最終見込値)について</p> <p>仙台市介護保険事業計画中間報告及び高齢者保健福祉計画素案について</p>
	第12回 (11月22日)	<p>仙台市介護保険事業計画中間報告に関する市民意見の報告</p> <p>介護保険事業の円滑な推進のための方策について</p>
	第13回 (12月19日)	<p>仙台市介護保険事業計画素案について</p>
	平成 15 年	第14回 (1月29日)
2月		<p>第2期仙台市介護保険事業計画策定</p> <p>仙台市介護保険条例の一部改正案の提出</p>

上記のほか、毎回、「介護保険の実施状況について」を提出している。

## (3) 委員の構成（平成14年5月1日現在）

学 識 経 験 者	3人
保 健・医 療 関 係 者 を 代 表 す る 委 員	5人
福 祉 関 係 者 を 代 表 す る 委 員	5人
被 保 険 者 を 代 表 す る 委 員	6人

合計 19人

## (4) 委員名簿

平成14年5月1日現在

区 分	氏 名	職 業 ( 役 職 等 )
学 識 経 験 者	関 田 康 慶	東北大学大学院経済学研究科教授
	小 松 洋 吉	東北福祉大学教授
	安 孫 子 雅 浩	仙台市議会議員
保 健・医 療 関 係 者	今 井 大	(社)仙台市医師会理事
	黒 澤 祐 一	(社)仙台歯科医師会副会長
	永 山 良 子	仙台市薬剤師会理事
	佐 藤 雅 子	(社)宮城県看護協会 高砂訪問看護ステーション所長
	小 林 誠 一	宮城県老人保健施設連絡協議会副会長
福 祉 関 係 者 等	鈴 木 守 幸	宮城県社会福祉士会権利擁護委員会委員長
	鈴 木 峻	宮城県介護福祉士会理事 特別養護老人ホーム愛泉荘副園長
	折 腹 実 己 子	仙台市老人福祉施設協議会副会長 特別養護老人ホームパルシア施設長
	塩 田 峰 秋	仙台介護サービスネットワーク副会長 アサヒサンクリーン(株)東北支店支店長
	及 川 千 恵 子	仙台介護サービスネットワーク会員 花京院在宅介護支援センター介護支援専門員
	被 保 険 者 代 表 等	芦 名 久 吉
野 口 友 子		被保険者代表
柿 崎 壽 一		被保険者代表
松 永 節 子		被保険者代表
関 東 澄 子		(社)呆け老人をかかえる家族の会宮城県支部 世話人代表
大 沼 修		(財)仙台市身体障害者福祉協会会長

：委員長

：副委員長

(敬称略)

そ の 他

# 1 苦情・相談の状況

## (1) 苦情等対応フロー

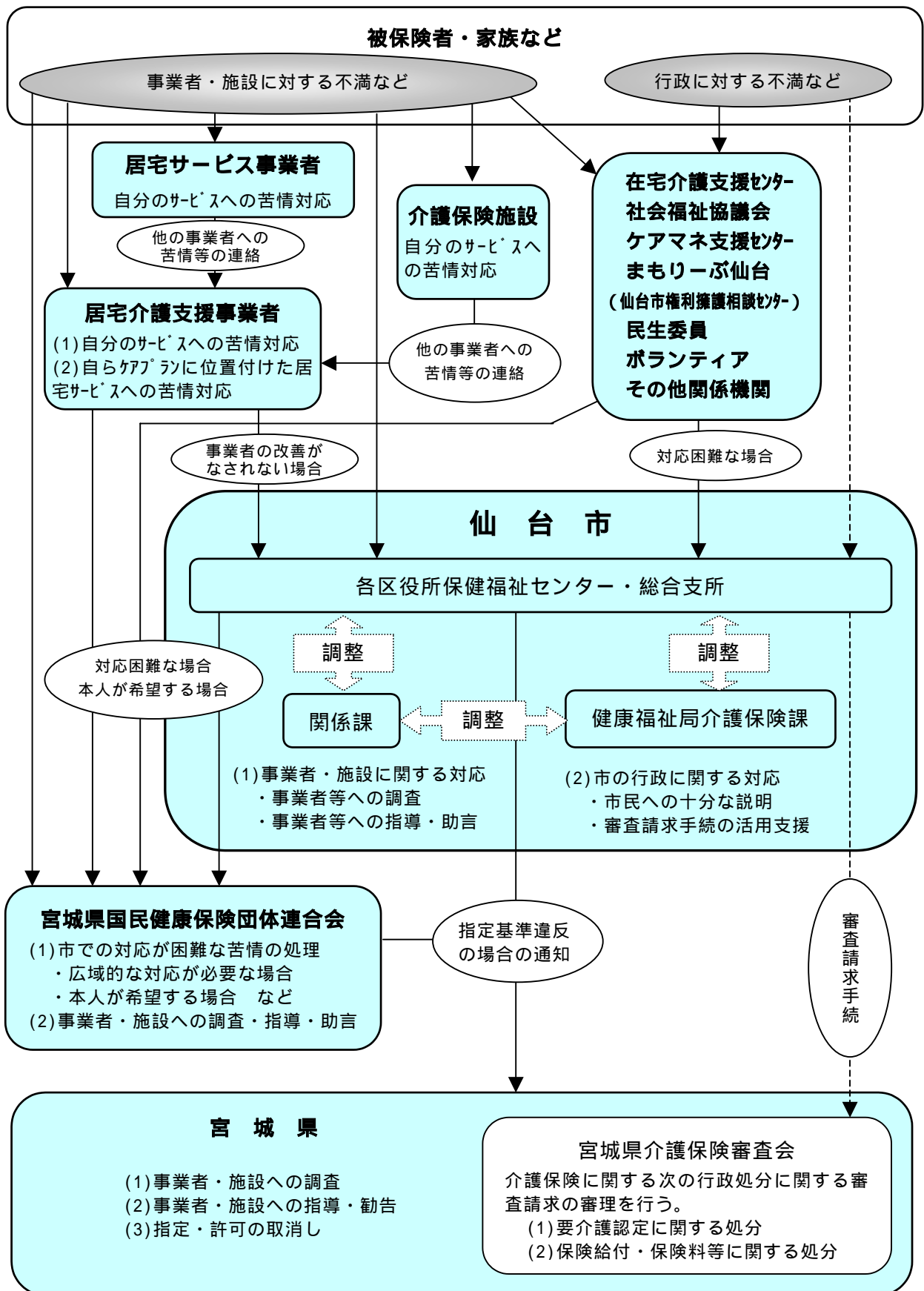

## (2) 苦情等受付件数（宮城県に報告した件数）

平成12年4月～平成13年3月

	4月	5月	6月	7月	8月	9月	10月	11月	12月	1月	2月	3月	合計	
													件数	構成比
介護サービス	4	11	5	5	4	6	6	2	4	3	4	3	57	9.7%
利用料	3	4	2	1	0	1	0	1	1	1	3	1	18	3.1%
ケアプラン	0	3	0	0	0	0	0	1	0	0	0	0	4	0.7%
要介護認定	2	3	1	0	1	2	1	0	3	0	1	0	14	2.4%
保険料	1	0	0	1	1	1	433	2	0	3	1	0	443	75.2%
その他	2	12	3	6	4	7	4	3	3	1	3	5	53	9.0%
合計	12	33	11	13	10	17	444	9	11	8	12	9	589	100.0%

平成13年4月～平成14年3月

	4月	5月	6月	7月	8月	9月	10月	11月	12月	1月	2月	3月	合計	
													件数	構成比
介護サービス	2	6	3	5	5	5	9	3	2	3	3	3	49	6.8%
利用料	0	2	0	2	0	1	1	1	1	0	0	1	9	1.3%
ケアプラン	0	1	0	0	1	0	0	0	0	1	0	0	3	0.4%
要介護認定	2	3	3	3	1	1	2	2	1	0	1	1	20	2.8%
保険料	4	2	560	6	4	3	7	4	2	1	3	3	599	83.7%
その他	1	2	1	5	1	2	1	4	5	2	2	10	36	5.0%
合計	9	16	567	21	12	12	20	14	11	7	9	18	716	100.0%



## 2 審査請求の状況について

### (1) 審査請求件数

	受理件数	取下げ件数	裁 決 件 数			審理中		
			却 下	認 容	棄 却			
11・12年度	宮城県内	18	7	11	0	1	10	0
	うち仙台市分	9	1	8	0	1	7	0
13年度	宮城県内	12	3	9	2	0	7	0
	うち仙台市分	4	0	4	1	0	3	0
累計	宮城県内	30	10	20	2	1	17	0
	うち仙台市分	13	1	12	1	1	10	0

上記の件数は、宮城県介護保険審査会において受理した審査請求に関する件数である。

### (2) 審査請求の概要

NO	処分の種類	処分年月日	審査請求年月日	裁 決 年月日	審査請求の趣旨	裁決の趣旨
1	認定	11.11.17	12.1.11	12.3.31	(処分取消) 調査結果の誤り	(請求認容) 調査内容の一部誤り及び特記事項一部未記載は判定結果に影響を免れない。
2	認定	12.3.31	12.4.28	12.9.12	(処分変更) 痴呆レベルを正当に評価していないこと、2段階もの変更を行う明確な理由がないことなど	(請求棄却) 処分取消請求として審理。法令等に基づき適正に行われている。
3	認定	12.4.12	12.5.1	12.6.23	(要介護度を高くする) 左半身麻痺のため歩行、買物等を独りでできないこと、介助する家族がいないことなど	(請求棄却) 処分取消請求として審理。法令等に基づき適正に行われている。
4	認定	12.4.14	12.6.14	12.10.17	(処分取消) 調査結果の誤りなど	(請求棄却) 調査結果には一次判定に影響を及ぼす誤りが認められるが、二次判定において介護の手間等から変更しており、当該変更結果は妥当である。
5	認定	12.6.7	12.7.18	(12.8.7)	(処分取消) 調査結果の誤りなど	(取下げ)
6	認定	12.8.11	12.8.17	13.1.11	(処分取消) 誤嚥による脳血管障害を特定疾病と認めないのは不当	(請求棄却) 処分取消請求として審理。法令等に基づき適正に行われている。
7	認定	12.8.23	12.10.11	13.2.5	(処分取消) 調査結果の誤り	(請求棄却) 法令等に基づき適正に行われている。
8, 9	保険料賦課	12.10.6	12.10.24	13.3.29	(処分取消) 経済的な困窮 (夫婦同時に請求)	(請求棄却) 法令等に基づき適正に行われている。
10	認定	13.3.1	13.4.13	13.10.16	(処分取消) 調査結果の誤りなど	(請求棄却) 調査結果に一部誤りが認められるが、一次判定に影響しない。二次判定も妥当で、処分に誤りはない。
11	保険料賦課	13.6.22	13.8.10	14.1.15	(処分取消) 不動産の長期譲渡所得があったために第5段階の保険料となるのは納得できない。	(請求棄却) 所得金額計算方法も含め、法令等に基づき適正に行われている。
12	保険料賦課	13.9.14	13.10.15	14.7.2	(処分取消) 保険料算定の基礎となる世帯の認定の誤り	(請求却下) 審査請求に係る処分は、市民税の課税更正に伴い、既に変更により取り消されており、その取消しを求めるといふ不服申立ての利益はなくなっている。
13	保険料減免	13.11.15	14.1.10	14.7.2	(処分取消) 無収入・無資産なので、全額免除すべき	(請求棄却) 本件処分は、審査請求人の減免申請に基づき申請どおり行われており、内容を確認したところ誤りはない。その他の理由についても、本件処分を取り消す理由には当たらない。

### 3 指定居宅介護支援事業所等への説明会実施状況

研修等の区分	実施時期	対 象	研修等の内容
制度等説明会	平成12年 1月25日	市内の指定居宅介護支援事業所等, 近隣市町村の居宅介護支援事業所等	居宅サービス作成依頼届出書, 要介護認定の実施状況等について, 最新介護保険情報, 権利擁護システムについて, 苦情処理について, 介護扶助に関すること 講演「指定居宅介護支援事業者に期待されること」厚生省老人保健福祉局介護保険制度施行準備室室長補佐 小池創一氏
制度等説明会	平成12年 2月23日	市内の指定居宅介護支援事業所等, 近隣市町村の居宅介護支援事業所等	仙台市の高齢者福祉サービス, 仙台市の障害者福祉サービス, 仙台介護サービスネットワークについて, 仙台市の難病施策について, 仙台市の保健サービス, 介護扶助について, 給付管理業務について, ケアプランに係る情報提供等について
制度等説明会	平成12年 2月24日	市内の指定居宅介護支援事業所等, 近隣市町村の居宅介護支援事業所等	仙台市の高齢者福祉サービス, 仙台市の障害者福祉サービス, 仙台介護サービスネットワークについて, 仙台市の難病施策について, 仙台市の保健サービス, 介護扶助について, 給付管理業務について, ケアプランに係る情報提供等について
制度等説明会	平成12年 3月15日	市内の指定居宅介護支援事業所等, 近隣市町村の居宅介護支援事業所等	介護報酬の解釈通知等について, 基準該当サービスについて, 福祉用具購入費と住宅改修費の支給の手続きについて, 認定申請とケアプラン作成依頼の勧奨等について, 身体障害者福祉法による交付について, 高齢者の経過措置について, 介護保険関係の障害者施策について
制度等説明会	平成12年 4月19日	市内の指定居宅介護支援事業所等, 近隣市町村の居宅介護支援事業所等	給付管理業務について, 短期入所サービスについて, (訪問通所系サービスの振替等), 介護報酬に係るQ & A, 仙台市の高齢者施策について(経過措置等)
制度等説明会	平成12年 5月17日	市内の指定居宅介護支援事業所等, 近隣市町村の居宅介護支援事業所等	仙台市の経過措置について, 短期入所サービスについて(訪問通所系サービスの振替等), ケアプラン作成全般に係る情報提供
制度等説明会	平成12年 6月12日	市内の指定居宅介護支援事業所等, 近隣市町村の居宅介護支援事業所等	社会福祉法人等による生活困難者に対する介護保健サービスに係る利用者負担額減免措置について, 更新認定とケアプラン作成上の留意点, 高額介護サービス費の支給申請について, 経過措置サービス適正利用支援業務について, 経過措置の運用について, 障害者のホームヘルプサービスについて, 生活保護に係る給付について(ショートステイの振替等)
情報交換会	平成12年 7月11日	市内の居宅介護支援事業所等	ケアマネ交流会「こんな, ケアマネでありたい」, 情報交換会「私の困っていること, あなたの困っていること, 知恵を出し合おう」, 「ケアマネさんの疑問質問にお答えしますコーナー」

研修等の区分	実施時期	対 象	研修等の内容
情報交換会	平成12年 7月17日	市内の居宅介護支援事業所等	ケアマネ交流会「こんな、ケアマネでありたい」、情報交換会「私の困っていること、あなたの困っていること、知恵を出し合おう」、「ケアマネさんの疑問質問にお答えしますコーナー」
制度等説明会	平成12年 11月27日	市内の指定居宅介護支援事業所等、近隣市町村の居宅介護支援事業所等	介護保険専門員の業務実施状況アンケート調査の概要(速報)、ケアプラン作成に係る書類の検証結果、介護支援専門員との連携、健康日本21について、介護保険最新情報、社会福祉法人等による生活困難者に対する介護保険サービスに係る利用者負担減免措置事業について、事業者リストに関するアンケートについて
制度等説明会	平成12年 11月28日	市内の指定居宅介護支援事業所等、近隣市町村の居宅介護支援事業所等	介護保険専門員の業務実施状況アンケート調査の概要(速報)、ケアプラン作成に係る書類の検証結果、介護支援専門員との連携、健康日本21について、介護保険最新情報、社会福祉法人等による生活困難者に対する介護保険サービスに係る利用者負担減免措置事業について、事業者リストに関するアンケートについて
ケアプラン研修会	平成13年 1月15日	市内の居宅介護支援事業所等	スーパービジョン研修会「利用者の意向にそったプランを作ろう！」 講師：ルーテル学院大学教授 福山和女氏、 特別養護老人ホームせいざん荘 施設長 大井川泰子氏
ケアプラン研修会	平成13年 1月23日	市内の居宅介護支援事業所等	スーパービジョン研修会「利用者の意向にそったプランを作ろう！」 講師：ルーテル学院大学教授 福山和女氏、 特別養護老人ホームせいざん荘 施設長 大井川泰子氏
ケアプラン研修会	平成13年 2月15日	市内の居宅介護支援事業所等	コミュニケーションスキル研修会「初回面接で、高齢者と信頼関係を作るために！」 講師：(有)ビーイングサポート・マナ 代表取締役 村田陽子氏
制度説明会	平成13年 5月21日	市内の指定居宅介護支援事業所等	介護保険の実施状況、 仙台市介護サービス施行評価事業について、 居宅介護支援事業者に関する最近の相談・苦情等について、 短期入所サービスに係る改善方策の概要について、 介護タクシーについて、 申請件数見込み・介護保険実施状況(速報値)について、 主治医との連携について、 仙台市ケアマネジャー支援センターについて、 仙台市の主な在宅福祉サービスについて、 介護保険最新情報、 入所申込状況調査について、 「介護保険事業者リスト」の納品等について、 「居宅サービス計画書作成依頼(変更)届出書」の取り扱いについて、 ケアマネジャー関係情報(新聞記事より)について
情報交換会	平成13年 7月17日	市内の指定居宅介護支援事業所等	「生き！生き！ケアマネ情報交換会」、 介護保険最新情報、 情報交換・意見交換(グループごと)等

研修等の区分	実施時期	対 象	研修等の内容
講演会・シンポジウム	平成13年 9月11日	市内の指定居宅介護支援事業所等， 近隣市町村の居宅介護支援事業所等	講演「ケアマネジャーの倫理」 講師：大正大学教授 橋本泰子氏  シンポジウム「ケアマネの倫理と実態」 シンポジスト： 民間事業経営者（株）メディカジャパン福祉事業 東北担当部長 網野清孝氏， 医療関係ケアマネ（社）宮城県看護協会若林 訪問看護ステーション 山崎豊子氏， 福祉関係ケアマネ 志波姫在宅介護支援センター 鈴木宏之氏， 行政 介護保険課主幹  介護保険の最新情報について
制度等説明会	平成13年 11月7日	市内の指定居宅介護支援事業所等， 近隣市町村の居宅介護支援事業所等	居宅介護支援事業者等業務実態調査の実施について， 被保険者証の様式変更について， 低所得者対策（保険料減免制度，社会福祉法人等による生計困難者に対する減免措置の対象拡大）について， 保険料滞納者に対する給付制限処分について， 介護保険最新情報， ケアマネジャー支援センター活動状況について等
制度等説明会	平成13年 12月11日	市内の指定居宅介護支援事業所等， 近隣市町村の居宅介護支援事業所等	区分支給限度額一本化に伴う給付管理について， 社会福祉法人等による生計困難者に対する減免措置について， 被保険者証の一斉更新（要介護認定者に限る）について， 居宅介護支援事業者等実態調査について（速報）， 主治医との連携について， 介護支援相談員派遣事業の実施について， 介護保険関係情報について
研修会	平成14年 2月20日	市内の指定居宅介護支援事業所等	「家族に対して協力を求めるには」～家族についての理論と実際～ 講師：ルーテル学院大学教授 福山和女氏， 介護保険の最新情報について

#### 4 実態調査等実施状況

調査名	実施時期	調査対象	調査方法	調査目的
介護保険制度施行に伴うサービス利用の傾向調べ	平成12年5月	居宅介護支援事業者等	F A X	制度施行後のサービス利用傾向を調べ、制度運営の参考とする。
介護保険制度の課題把握のためのアンケート	平成12年5月～6月	事業者及び要介護認定関係者	F A X	制度施行時点において関係者が課題と認識している事項を把握し、制度運営の参考とする。
居宅介護支援事業所等業務実施状況調査	平成12年9月	居宅介護支援事業所	郵送	介護支援専門員の業務実態、ケアマネジメントの展開状況、給付管理状況等を把握し、保険給付の適正化と介護支援専門員の育成策を検討する資料とする。
介護サービス利用者意識調査	平成12年10月～平成13年3月	サービス利用者（延べ482人）	継続的な訪問面接調査	介護サービスの利用者及びその家族が抱えているサービス内容や制度等に関する意見、要望等を把握し、制度運営の参考とする。
介護保険サービス利用に関する調査	平成12年11月～12月	要介護・要支援認定を受けている方（3,000人）	郵送	介護サービスの利用傾向や介護保険に対する意識を把握し、制度運営の参考とする。
居宅介護支援事業所等業務実態調査	平成13年10月	居宅介護支援事業所	郵送	介護支援専門員の業務実態、ケアマネジメントの展開状況、給付管理状況等を把握し、保険給付の適正化と介護支援専門員の育成策を検討する資料とする。
介護保険事業計画及び高齢者保健福祉計画策定のための実態調査	平成13年12月	要介護・要支援認定を受けている方（3,000人） 仙台市介護保険被保険者資格を有している高齢者のうち、要介護認定等を受けていない方（2,000人）	郵送	第2期介護保険事業計画策定にあたり、給付の将来推計の基礎資料となる介護サービスの利用動向を把握するとともに、負担とサービスのあり方など、介護保険事業の政策的方向を決定する重要事項について被保険者等の意見を反映することを目的として実施した。

組 織

# 1 事務機構

(平成14年4月1日現在)

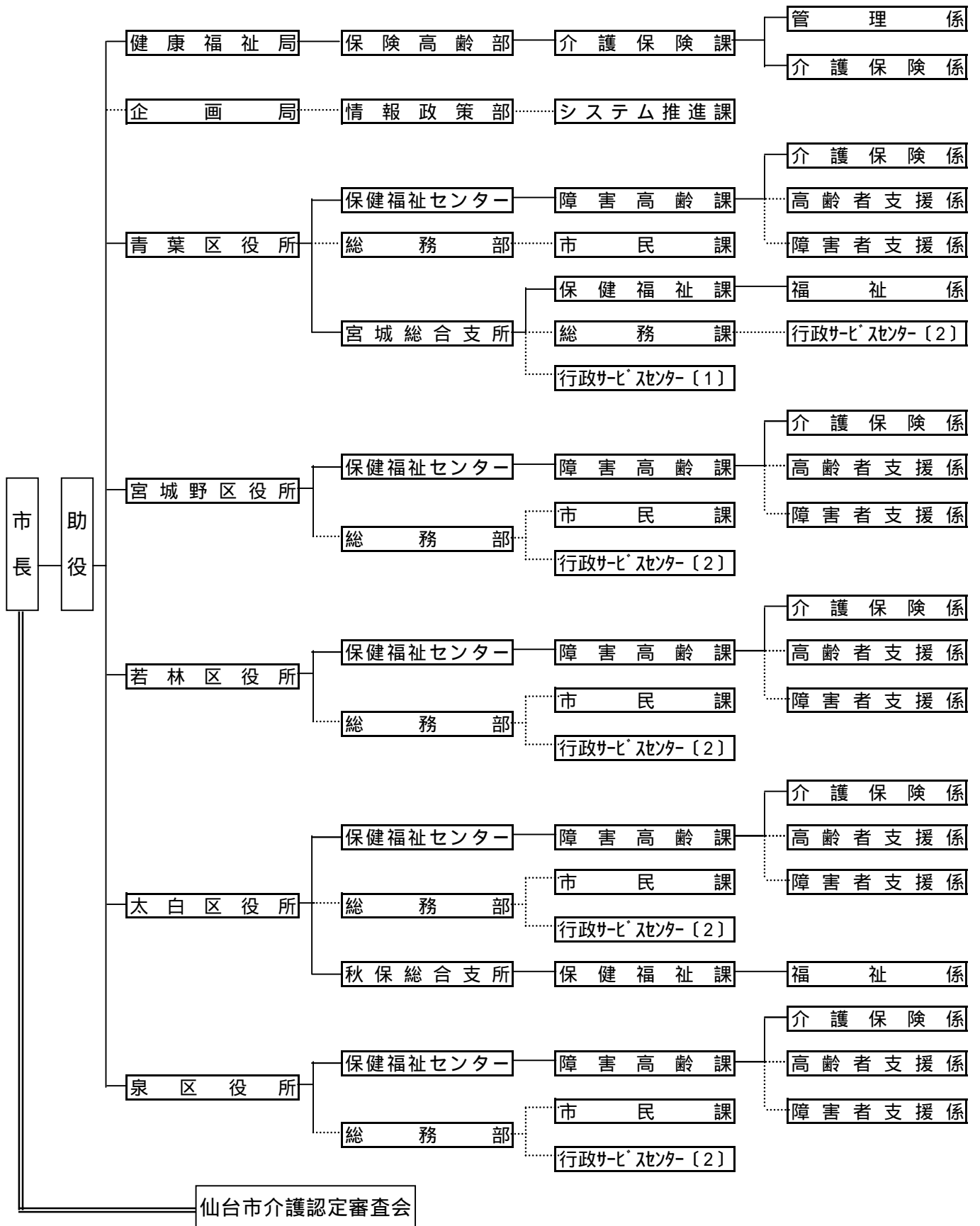

## 2 事務分掌

(平成14年4月1日現在)

### (1) 本 庁

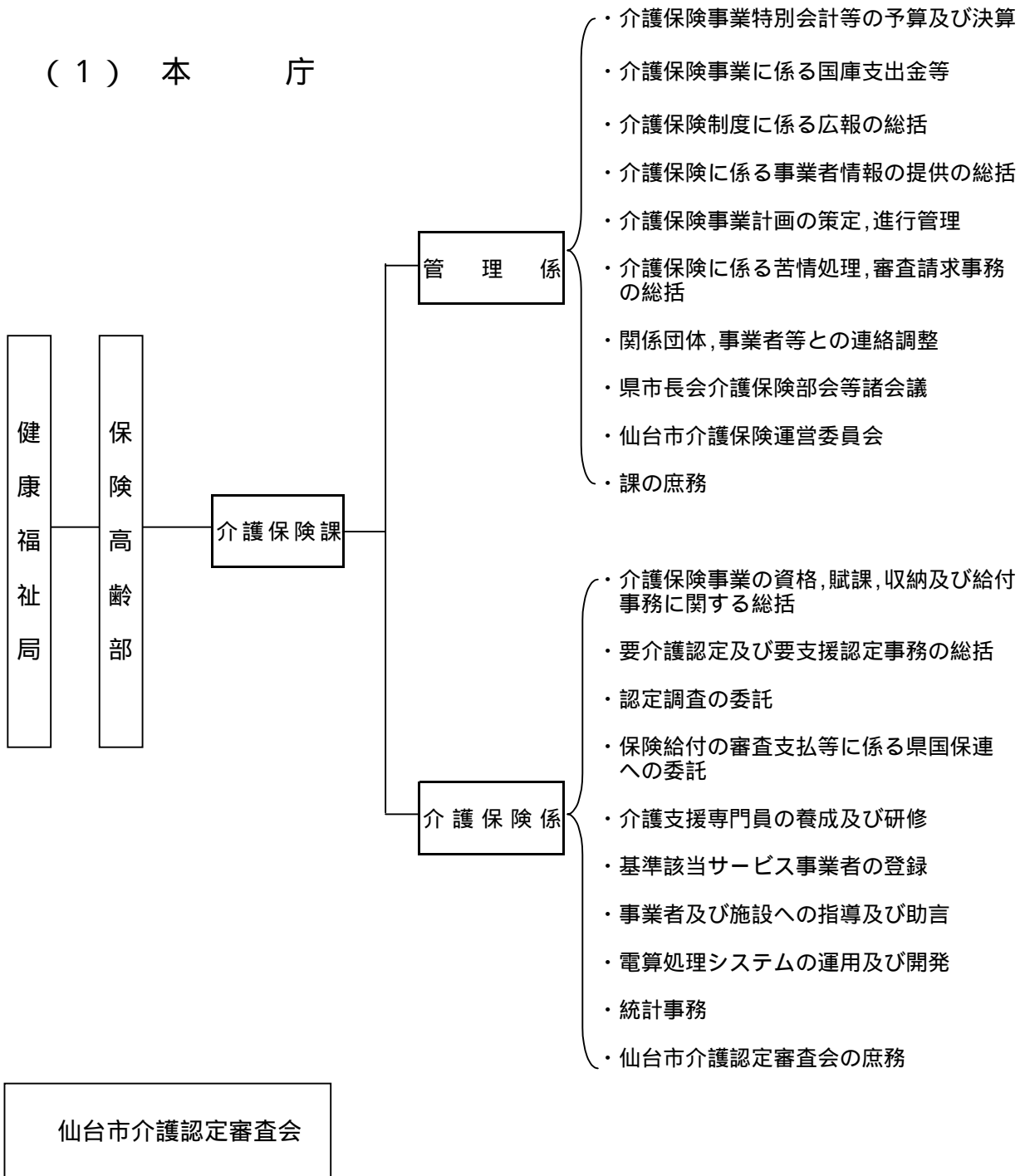



(2) 区 役 所

(平成14年4月1日現在)

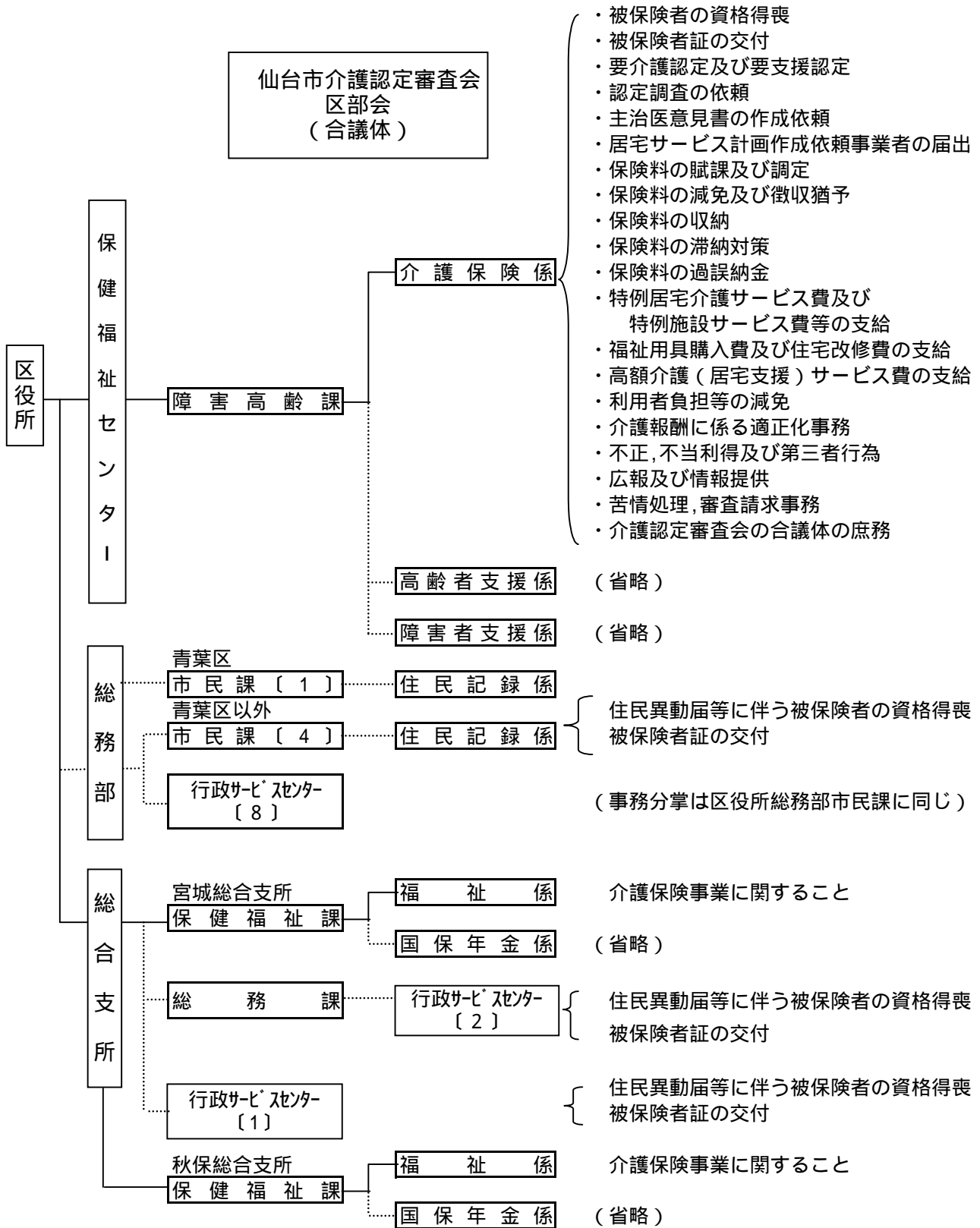

### 3 職員配置状況

(平成14年4月1日現在)

所 属	職 名	課長	主幹	係長	主査	主任・主事	合計
健康福祉局 保険高齢部 介護保険課		1	1	2	4	13	21
	管 理 係			1	1	4	6
	介護保険係			1	1	5	7
	派遣職員 (財)仙台市健康福祉事業団 せんだい訪問調査センター				2	4	6
区 役 所		0 (7)	2	3 (2)	10	36 (1)	51 (10)
区保健福祉センター 障害高齢課		0 (5)	2	3	9	35	49 (5)
	青 葉 区	(1)	1		2	11	14 (1)
	宮 城 野 区	(1)	1		1	6	8 (1)
	若 林 区	(1)		1	1	6	8 (1)
	太 白 区	(1)		1	3	7	11 (1)
	泉 区	(1)		1	2	5	8 (1)
総合支所 保健福祉課		0 (2)	0	0 (2)	1	1 (1)	2 (5)
	宮城総合支所	(1)		(1)		1 (1)	1 (3)
	秋保総合支所	(1)		(1)	1		1 (2)
全 市 合 計		1 (7)	3	5 (2)	14	49 (1)	72 (10)

( )内は、他業務を兼務している職員の外数

# 4 所在地等

(平成14年4月1日現在)

健康福祉局 保険高齢部 介護保険課	
	〒980-8671 仙台市青葉区国分町3丁目7番1号 (代表) 022-261-1111 (FAX) 022-214-4443
課長	(直通) 022-214-5223 (内線) 3290
主幹	(直通) 022-214-8185 (内線) 3298
管理係	(直通) 022-214-8246 (内線) 3291, 3292, 3296
介護保険係	(直通) 022-214-5225 (内線) 3293~5
派遣職員 (財)仙台市健康福祉事業団 せんだい訪問調査センター	〒980-0802 仙台市青葉区二日町2-1 キムラオフィスビル3階 (電話) 022-722-8011 (FAX) 022-722-8018
区役所	
区保健福祉センター 障害高齢課 介護保険係	
青葉区	〒980-8701 仙台市青葉区上杉1丁目5-1 (代表) 022-225-7211 (FAX) 022-225-5564 (内線) 6745~50, 6306
宮城野区	〒983-8601 仙台市宮城野区五輪2丁目12-35 (代表) 022-291-2111 (FAX) 022-298-0717 (内線) 6745~50
若林区	〒984-8601 仙台市若林区保春院前丁3-1 (代表) 022-282-1111 (FAX) 022-282-1280 (内線) 6745~9
太白区	〒982-8601 仙台市太白区長町南3丁目1-15 (代表) 022-247-1111 (FAX) 022-247-3824 (内線) 6745~50
泉区	〒981-3189 仙台市泉区泉中央2丁目1-1 (代表) 022-372-3111 (FAX) 022-372-8005 (内線) 6745~9
総合支所 保健福祉課 福祉係	
宮城総合支所	〒989-3125 仙台市青葉区下愛子字観音堂5 (代表) 022-392-2111 (FAX) 022-392-2233 (内線) 5231~4
秋保総合支所	〒982-0243 仙台市太白区秋保町長袋字大原45-1 (代表) 022-399-2111 (FAX) 022-399-2580 (内線) 5231~5

沿 革

## 介護保険制度の沿革

年 月	介護保険制度のあゆみ	仙台市の取り組み	
平成元年	「高齢者保健福祉推進10か年戦略（ゴールドプラン）」を大蔵・厚生・自治の三大臣合意により策定		
平成2年	在宅福祉サービスの積極的な推進，在宅・施設サービスにおける実施権限の市町村への一元化		
	各地方自治体の老人保健福祉計画の策定の義務づけ（社会福祉関係八法の改正）		
平成4年 4月		高齢化社会対策本部設置（助役を本部長とし，局長クラスで構成）	
平成5年	各地方自治体 老人保健福祉計画作成		
平成6年	3月	「21世紀福祉ビジョン」の策定（ゴールドプランを見直し，新高齢者保健福祉推進10か年戦略（新ゴールドプラン）の策定と新介護システムの構築を提言）  厚生省 高齢者介護対策本部を設置	
	4月	高齢者介護・自立支援システム研究会の報告（「高齢者の自立支援」を基本理念とし，「社会保険方式」に基礎をおいたシステムの創設を提言）	
	12月	「新高齢者保健福祉推進10か年戦略新ゴールドプラン）」を大蔵・厚生・自治の三大臣合意により策定	
平成7年	2月	老人保健福祉審議会が「公的介護保険制度」について審議開始	
	7月	社会保障制度審議会が「社会保障体制の再構築（～安心して暮らせる21世紀の社会を目指して～）」を勧告	

年 月	介護保険制度のあゆみ	仙台市の取り組み	
平成 8 年	4 月	老人保健福祉審議会が「公的介護保険制度」について最終報告	
	5 月		高齡化社会対策本部幹事会（各局次長クラスで構成）開催  高齡化社会対策本部会議開催 ・幹事会の中に，高齡者介護保険対応検討専門部会（高齡部長を部会長とし，関係課長クラスで構成）を設置 ・専門部会の中に，高齡者介護保険対応検討専門部会プロジェクトチーム（関係各課の事務担当者で構成）を設置
	6 月	厚生省 老人保健福祉審議会に介護保険制度（案）大綱を諮問  老人保健福祉審議会 厚生省に介護保険制度（案）大綱について答申  介護保険制度創設に関する与党合意	高齡者介護保険対応検討専門部会開催
	8 月		高齡化社会対策本部幹事会開催  高齡化社会対策本部会議開催
	9 月	介護保険法要綱（案）修正事項に関する与党合意（市町村に対する財政面，事務面の支援等の強化） 全国市長会，全国町村会において了承	高齡者介護保険対応検討専門部会プロジェクトチーム会議開催
	10 月		高齡化社会対策本部幹事会開催
	11 月	第 1 3 9 回臨時国会に介護保険制度関連三法案を提出	
	12 月	第 1 3 9 回臨時国会閉会 介護保険制度関連三法案は継続審議	
平成 9 年	1 月		高齡化社会対策本部幹事会開催  高齡化社会対策本部会議開催

年 月	介護保険制度のあゆみ	仙台市の取り組み
平成9年	4月	健康福祉局高齢部高齢企画課に介護保険係（係長1，係員2）を設置
	5月	第140回臨時国会衆議院本会議で介護保険関連三法案を修正可決，参議院に送付
	6月	第140回臨時国会閉会 介護保険制度関連三法案は継続審議
	7月	高齢者介護保険対応検討専門部会開催 関係団体，市民団体，市民等への出前説明会開始
	8月	高齢化社会対策本部幹事会開催 高齢者介護保険対応検討専門部会プロジェクトチーム会議開催 平成9年度要介護認定モデル事業実施（宮城野区：対象者100人）
	9月	高齢化社会対策本部会議開催
	10月	高齢企画課介護保険係 係員1名増員
平成10年	12月	第141回臨時国会参議院本会議で介護保険関連三法案を再修正可決し，衆議院に回付（3日） 衆議院本会議で介護保険制度関連三法案可決成立（9日） 介護保険制度関連三法交付（17日） 厚生省 介護保険制度実施推進本部（高齢者介護対策本部を名称変更），介護保険制度施行準備室（介護保険制度準備室を名称変更）を設置
	1月	医療保険福祉審議会老人保健福祉部会が政省令（案）等の審議開始 高齢化社会対策本部幹事会開催 高齢化社会対策本部会議開催 高齢者介護保険対応検討専門部会開催
	2月	「仙台市基本計画 仙台21プラン」策定 高齢者介護保険対応検討専門部会プロジェクトチーム会議開催

年 月	介護保険制度のあゆみ	仙台市の取り組み	
平成10年	4月	医療保険福祉審議会介護給付費部会が介護報酬設定等の審議開始	健康福祉局保険高齢部介護保険準備室（室長1，主査2，係員7，保健婦1）を設置
	8月		平成10年第1回介護支援制度等調査特別委員会  仙台市介護保険事業計画策定委員会設置（第1回会議）  事業計画策定のための実態調査実施 ・ 高齢者一般調査 ・ 要援護高齢者需要調査
	9月	第1回介護支援専門員実務研修受講試験実施（9月20日，27日，10月4日，11日）  厚生省 医療保険福祉審議会介護給付費部会に「介護報酬の主な論点と基本的な考え方（案）中間とりまとめ」を提出	平成10年度要介護認定モデル事業実施（全区：対象者341人）  第2回介護保険事業計画策定委員会
	10月		介護保険準備室（係員2）増員
	11月		平成10年第2回介護支援制度等調査特別委員会  「高齢社会を考えるつどい」（各区，各総合支所の7か所）  第3回介護保険事業計画策定委員会
	12月	介護保険法施行令，介護保険の国庫負担金の算定等に関する政令公布	
	平成11年	1月	
3月		介護保険法施行規則，指定居宅サービス等の事業の人員，設備及び運営に関する基準，介護保険の医療保険者の納付金の算定等に関する省令等を公布	第5回介護保険事業計画策定委員会  介護関連サービスの提供に関する意向調査実施



年 月	介護保険制度のあゆみ	仙台市の取り組み
平成11年	4月	介護保険準備室（主幹1）増員 各区保健福祉センター高齢保健福祉課介護保険係（係長5，係員33）を設置，宮城総合支所保健福祉課福祉係（係員1）増員  （財）仙台市在宅福祉サービス公社訪問調査係に職員（保健婦7）を派遣 訪問調査員は41名体制
	5月	第6回介護保険事業計画策定委員会
	6月	第7回介護保険事業計画策定委員会 介護保険制度・介護保険事業計画市民説明会 （市民センター50か所）
	7月	第2回介護支援専門員実務研修受講試験実施  平成11年第1回介護支援制度等調査特別委員会  第8回介護保険事業計画策定委員会
	8月	平成11年第2回介護支援制度等調査特別委員会  第9回介護保険事業計画策定委員会 第10回介護保険事業計画策定委員会
	9月	準備要介護認定の申請受付開始  介護保険事業計画（中間報告公表）
	10月	介護保険制度に関する与党三党申し入れ 介護保険制度の円滑な実施のための特別対策の決定  平成11年第3回介護支援制度等調査特別委員会
	11月	介護保険法の円滑な実施のための特別対策の公表  平成11年第4回介護支援制度等調査特別委員会  第11回介護保険事業計画策定委員会
	12月	今後5か年間の高齢者保健福祉施策の方向～ゴールドプラン21～の策定  介護支援制度等調査特別委員会中間報告
平成12年	1月	平成11年第5回介護支援制度等調査特別委員会  第12回介護保険事業計画策定委員会
	2月	介護報酬単価告示  第13回介護保険事業計画策定委員会  仙台市介護保険事業計画策定  仙台市基準該当サービス及び基準該当居宅介護支援に関する規則施行

年 月		介護保険制度のあゆみ	仙台市の取り組み
平成12年	4月	<p>介護保険法施行 特別対策により、平成12年9月まで第1号被保険者の保険料を徴収せず</p> <p>短期入所サービスの振替利用制度の実施</p>	<p>仙台市介護保険条例施行</p> <p>仙台市介護保険条例施行規則施行</p> <p>高齢化社会対策本部を高齡社会対策推進本部に名称変更</p> <p>組織変更・減員（主幹1） ・健康福祉局保険高齢部介護保険課（課長1，主幹1，係長1，係員9 保健婦1）を設置（介護保険準備室を廃止） ・各区介護保険係（係員11）増員 ・宮城総合支所保健福祉課福祉係（係員1）増員</p> <p>平成11年第6回介護支援制度等調査特別委員会</p>
	5月		<p>「介護保険制度施行に伴うサービス利用の傾向調べ」実施</p> <p>「介護保険制度の課題把握のためのアンケート」実施</p>
	6月		介護支援制度等調査特別委員会報告
	9月		<p>仙台市介護保険運営委員会設置</p> <p>「居宅介護支援事業所等業務実施状況調査」実施</p> <p>「介護サービス利用者意識調査」実施</p>
	10月	<p>第1号被保険者の保険料徴収開始 特別対策により、平成13年9月まで第1号被保険者の保険料を1/2に軽減</p>	社会福祉法人等による生計困難者に対する介護保険サービスに係る利用者負担額減免措置事業（社福減免）の実施
	11月		介護保険運営委員会（第1回会議）
	12月	福祉用具貸与，住宅改修の保険給付の範囲拡大	<p>「介護保険サービスに利用関する調査」実施</p> <p>介護保険運営委員会（第1回勉強会）</p>
平成13年	1月	<p>短期入所サービス振替利用制度変更（月ごとの振替上限日数14日を撤廃）</p> <p>介護保険施設入所者標準負担額及び特定標準負担額の改定（1日につき760円から780円に）</p> <p>省庁再編（厚生省と労働省を再編し厚生労働省が発足，老健局は5課1室体制となる）</p>	<p>平成9年度～平成12年度の関係団体，市民団体，市民等への出前説明会（実績）回数578回 参加者 延べ29,358人</p> <p>予防・生活支援事業の追加実施（住宅改修理由書作成，短期入所サービス振替利用手続きに対し，補助金（2,000円/件）を交付）</p>
	2月		<p>介護サービス試行評価事業の実施（2月～3月）</p> <p>介護保険運営委員会（第2回会議）</p>
	3月		<p>介護保険運営委員会（第3回会議）</p> <p>介護保険事業者リスト作成・配付</p>

年 月	介護保険制度のあゆみ	仙台市の取り組み
平成13年	4月	<p>介護保険課（係員1）増員</p> <p>（財）仙台市在宅福祉サービス公社を廃止し、（財）仙台市健康福祉事業団在宅福祉部訪問調査センターに保健婦（6）を派遣 訪問調査員は49名体制（保健婦6名を含む。）</p> <p>介護保険運営委員会（第4回会議）</p>
	7月	介護保険運営委員会（第5回会議）
	8月	介護保険運営委員会（第2回勉強会）
	10月	<p>第1号被保険者保険料の本来額徴収開始</p> <p>第1号被保険者保険料の生活困窮者に対する減免制度開始</p>
	11月	介護保険運営委員会（第6回会議）
	12月	仙台市介護保険事業計画及び高齢者保健福祉計画策定のための実態調査
平成14年	1月	<p>訪問通所サービスと短期入所サービスの利用限度額の一本化</p> <p>社会福祉法人等による生計困難者に対する介護保険サービスに係る利用者負担額減免措置事業（社福減免）の対象者拡大</p>
	3月	介護保険運営委員会（第7回会議）

年 月	介護保険制度のあゆみ	仙台市の取り組み
平成14年	5月	介護保険運営委員会（第8回会議）
	6月	介護保険運営委員会（第9回会議）
	7月	介護保険運営委員会（第10回会議）
	8月	高齢社会対策推進本部会議
	9月	介護保険運営委員会（第11回会議）
	10月	<p>仙台市介護保険事業計画中間報告公表 ・市民意見の聴取</p> <p>市民説明会開催</p> <div style="border: 1px solid black; border-radius: 15px; padding: 10px; margin: 10px 0;"> <p>市民説明会 各区・各総合支所単位に1回ずつ、 計7回開催し、来場者は467人。</p> <p>市民意見 212人から280件の意見を中間 報告書綴込みはがき等によりいた だきました。</p> </div>
	11月	介護保険運営委員会（第12回会議）
	12月	介護保険運営委員会（第13回会議）
	平成15年 1月	介護保険運営委員会（第14回会議）

組織，役職等は当時の名称

平成 14 年版  
仙 台 市 の 介 護 保 険  
(平成 13 年度実績)  
平成 15 年 1 月

発行 : 仙台市健康福祉局保険高齢部介護保険課

〒981-8671

仙台市青葉区国分町三丁目 7 番 1 号

電 話 : 022 - 214 - 8246

f a x : 022 - 214 - 4443

Eメール : fuk005170@city.sendai.jp

ホームページ : <http://www.city.sendai.jp/kenkou/kaigo/hoken/index.html>