仙 台 市 地 域 経 済 動 向 調 査 報 告

(No.57)

平成 25 年 1 月 ~ 3 月 期 (今 期) 実 績
平成 25 年 4 月 ~ 6 月 期 (来 期) 見 通 し

平成 2 5 年 6 月

仙 台 市 経 済 局

目次

| | |
|--|----|
| 1. 調査の概要 | 1 |
| 2. 調査結果の総括 | 2 |
| <仙台市企業経営動向調査結果（D I）の総括表> | 2 |
| <業況判断（事業所の業況）D Iの動向> ① 仙台市における業種別業況判断D Iの動向 | 3 |
| <業況判断（事業所の業況）D Iの動向> ② 仙台市、東北及び全国の業況判断D Iの比較 | 4 |
| 3. 企業経営動向調査結果（D I）の概要 | 5 |
| 設問1-1 売上高 | 5 |
| 設問1-2 販売数量 | 6 |
| 設問1-3 経常利益 | 7 |
| 設問2-1 製（商）品単価 | 8 |
| 設問2-2 原材料（仕入）価格 | 9 |
| 設問3-1 製（商）品在庫 | 10 |
| 設問3-2 労働力 | 11 |
| 設問3-3 生産・営業用設備 | 12 |
| 設問3-4 資金繰り | 13 |
| 設問4-1 正規従業員数 | 14 |
| 設問4-2 非正規従業員数 | 15 |
| 設問4-3 生産・営業用設備（今後の予定） | 16 |
| 設問5-1 事業所の業況（業況の良し悪し） | 17 |
| 設問6-1 事業所の業況（業況の変化） | 18 |
| 設問7-1 経営上の課題 | 19 |
| 設問8-1 金融機関の対応 | 20 |
| 設問8-2 厳しいと感じる理由 | 21 |
| 4. 参考：市内中小企業向け相談窓口での状況について【(公財)仙台市産業振興事業団】 | 22 |
| 資料編 | 23 |
| (1) 企業経営動向調査結果（D I）の詳細 | |
| ① 規模別D I | 24 |
| ② 業種別D I | 30 |
| ③ 経営上の課題 | 46 |
| (2) 東北及び全国の調査結果 | |
| ① 東北 | 47 |
| ② 全国 | 49 |
| (3) 主要経済指標 | |
| ① 主要経済指標グラフ | 50 |
| ② 主要経済指標一覧表 | 54 |
| (4) 調査票 | 60 |

★仙台市企業経営動向調査結果（D I）における凡例について★

○ D Iについて

D Iとは、Diffusion Index（ディフュージョン・インデックス）の略であり、「良い／悪い」「増加／減少」などの定性的な判断を指標として集計・加工した指数である。分析にあたっては、D I値のみではなく、回答の構成比、前回調査からのD I値の変化に留意する必要がある。

○ 本調査におけるD Iの算出方法について

売上高、販売数量、経常利益「増加」と答えた事業所の割合－「減少」と答えた事業所の割合

⇒D I値が大きいほど、業況は良いということになる。

製（商）品単価、原材料（仕入）価格「上昇」と答えた事業所の割合－「下降」と答えた事業所の割合

⇒D I値が大きいほど、価格の上昇感が強いということになる。

製（商）品在庫、労働力、生産・営業用設備「過剰・やや過剰」と答えた事業所の割合－「不足・やや不足」と答えた事業所の割合

⇒D I値が大きいほど、過剰感が強いということになる。

資金繰り「楽である・やや楽である」と答えた事業所の割合－「苦しい・やや苦しい」と答えた事業所の割合

⇒D I値が大きいほど、資金繰りが容易ということになる。

正規従業員数、非正規従業員数「増員」と答えた事業所の割合－「減員」と答えた事業所の割合

⇒D I値が大きいほど、増員予定の事業所が減員予定の事業所に比べ、多いということになる。

生産・営業用設備（予定）「増強」と答えた事業所の割合－「縮小」と答えた事業所の割合

⇒D I値が大きいほど、増強予定の事業所が縮小予定の事業所に比べ、多いということになる。

事業所の業況、業況の変化「良い、好転」と答えた事業所の割合－「悪い、悪化」と答えた事業所の割合

⇒D I値が大きいほど、業況判断は良いということになる。

- ・ D I値の算出にあたり、事業所規模の大小に基づくウェイト付けは行っておらず、一事業所一票の単純平均を採用している。

○ 本調査における期間の定義について

| 期間等名称 | 定義 |
|-------|---------------------------------|
| 前期 | ①平成 24 年 10 月～12 月 |
| 今期 | ②平成 25 年 1 月～3 月 |
| 来期 | ③平成 25 年 4 月～6 月 |
| 前期比 | ④前 3 ヶ月間との比較（本表①と②との比較） |
| 前年同期比 | ⑤ 1 年前の同期間（平成 24 年 1 月～3 月）との比較 |

○ 事業所の規模について

事業所の規模は、中小企業基本法（昭和 38 年 7 月 20 日 法律第 154 号）第 2 条における中小企業者の範囲を参考として、業種毎の従業者数を基に下表のとおり区分している。

| 業種 | 製造業、建設業、運輸業、 不動産業・物品賃貸業 | 卸売業、 サービス業（個人向け）、 サービス業（法人向け・ほか） | 小売業、 宿泊・飲食サービス業 |
|--------|----------------------------|--|--------------------|
| 大規模事業所 | 300 人以上 | 100 人以上 | 50 人以上 |
| 中規模事業所 | 20 人以上 300 人未満 | 5 人以上 100 人未満 | 5 人以上 50 人未満 |
| 小規模事業所 | 20 人未満 | 5 人未満 | 5 人未満 |

○ 端数の処理について

数値の単位未満は四捨五入を原則としたため、各項目の値の合計が総数と一致しない場合がある。

1. 調査の概要

(1) 調査目的

仙台市地域経済動向調査は、本市の経済動向を把握し、適切かつ効果的な施策を推進するための基礎資料作成を目的とする。

(2) 調査時期

本調査は、四半期ごとに実施する「仙台市企業経営動向調査」及び「主要経済指標の動向調査」で構成しており、今回の調査は平成 25 年 4 月に実施した。

(3) 調査方法

① 仙台市企業経営動向調査 (DI) について

平成 21 年経済センサス基礎調査名簿から、業種や規模別に無作為抽出した仙台市内の事業所 1,000 箇所に対して、郵送によるアンケート調査を実施した。

(調査期間：平成 25 年 4 月 22 日 ～ 平成 25 年 5 月 14 日)

| 有効回収数 | | (単位:件) | | | |
|----------------|-------|------------|----------|----------|----------|
| 業種 | 事業所規模 | 全規模計 | 大規模 | 中規模 | 小規模 |
| 全業種計 | | 786(1,000) | 162(200) | 312(400) | 312(400) |
| (有効回収率:%) | | 78.6 | 81.0 | 78.0 | 78.0 |
| 製造業 | | 165 | 3 | 68 | 94 |
| 非製造業計 | | 621 | 159 | 244 | 218 |
| 建設業 | | 78 | 2 | 45 | 31 |
| 運輸業 | | 76 | 2 | 36 | 38 |
| 卸売業 | | 80 | 23 | 36 | 21 |
| 小売業 | | 76 | 30 | 21 | 25 |
| 宿泊・飲食サービス業 | | 74 | 27 | 30 | 17 |
| 不動産業・物品賃貸業 | | 75 | 0 | 20 | 55 |
| サービス業(個人向け) | | 77 | 37 | 27 | 13 |
| サービス業(法人向け・ほか) | | 85 | 38 | 29 | 18 |

※全業種計の()内の数値は対象事業所数

② 主要経済指標の動向調査について

仙台市の産業関連資料、国、県及び金融機関等の経済関係資料を集約し、本市域の経済活動の推移を把握するための資料として、グラフ及び指標一覧表をまとめた。

(4) 調査結果の公表

本調査の結果は、本市ホームページにて公表するとともに、本市経済の動向を把握するための基礎資料として関係各機関へ提供する。

2. 調査結果の総括

今期の市内事業所の業況判断は、ほぼ横ばいとなった。業種別では、宿泊・飲食サービス業、不動産業・物品賃貸業及びサービス業（個人向け）で上昇し、製造業でほぼ横ばい、これら以外の業種では下降した。

来期は、やや下降する見通しであり、業種別では、運輸業、小売業及び宿泊・飲食サービス業では上昇し、これら以外の業種では下降するものと見込まれる。

業況判断(事業所の景気)DIの推移

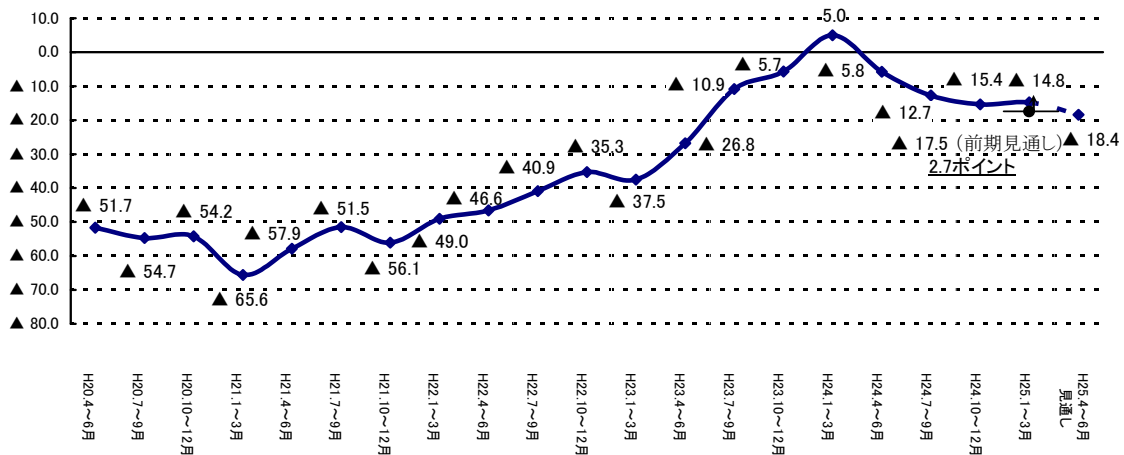

<仙台市企業経営動向調査結果 (DI) の総括表>

| 調査項目 (DI) | 今期実績(前回調査実績との比較) | 来期見通し(今期実績との比較) |
|-----------------|------------------|-----------------|
| 売上高 | 下降した | 下降する見通し |
| 販売数量 | 下降した | 下降する見通し |
| 経常利益 | ほぼ横ばい | 下降する見通し |
| 製(商)品単価 | 上昇した | 上昇する見通し |
| 原材料(仕入)価格 * | 上昇した | 上昇する見通し |
| 製(商)品在庫 * | 上昇した | — |
| 労働力 * | 上昇した | — |
| 生産・営業用設備 * | ほぼ横ばい | — |
| 資金繰り | ほぼ横ばい | — |
| 正規従業員数 | 下降した | — |
| 非正規従業員数 | 下降した | — |
| 生産・営業用設備(予定) | ほぼ横ばい | — |
| 事業所の業況(業況の良し悪し) | ほぼ横ばい | 下降する見通し |
| 事業所の業況(業況の変化) | 下降した | — |
| 金融機関の対応 | 上昇した | — |

↗ 上昇

⇔ 横ばい・ほぼ横ばい

↘ 下降

※DI = 「上昇」（「増加」、「過剰」、「良い」、「増員」、「緩い」）と答えた事業所の割合（％）
 —「下降」（「減少」、「不足」、「悪い」、「減員」、「厳しい」）と答えた事業所の割合（％）

※表中の「今期」はH25年1~3月、「来期」はH25年4~6月を表す。

※表中の*印を付した項目は、DIがマイナス値である方が好況もしくは好転を示す。

→調査結果の詳細についてはP5~P21、P24~P46参照

＜業況判断（事業所の業況）DIの動向＞

～ 仙台市企業経営動向調査結果（DI）より ～

① 仙台市における業種別業況判断DIの動向

| 業種 | 状況 | 今期実績 | 来期見通し |
|--------------------|---|------|-------|
| 製造業 | 今期のDI値は▲27.1と、前期に比べてほぼ横ばいであった。来期見通しでは▲30.1と、今期に比べて3.0ポイント下降する見通しである。 | ▬→ | ↘ |
| 建設業 | 今期のDI値は6.4と、前期に比べて3.5ポイント下降した。来期見通しでは▲1.3と、今期に比べて7.7ポイント下降する見通しである。 | ↘ | ↘ |
| 運輸業 | 今期のDI値は▲28.7と、前期に比べて5.8ポイント下降した。来期見通しでは▲17.8と、今期に比べて10.9ポイント上昇する見通しである。 | ↘ | ↗ |
| 卸売業 | 今期のDI値は▲7.5と、前期に比べて1.0ポイント下降した。来期見通しでは▲18.8と、今期に比べて11.3ポイント下降する見通しである。 | ↘ | ↘ |
| 小売業 | 今期のDI値は▲27.0と、前期に比べて8.8ポイント下降した。来期見通しでは▲19.4と、今期に比べて7.6ポイント上昇する見通しである。 | ↘ | ↗ |
| 宿泊・飲食 サービス業 | 今期のDI値は▲16.9と、前期に比べて4.7ポイント上昇した。来期見通しでは▲14.2と、今期に比べて2.7ポイント上昇する見通しである。 | ↗ | ↗ |
| 不動産業 ・物品賃貸業 | 今期のDI値は5.4と、前期に比べて15.8ポイント上昇した。来期見通しでは▲6.8と、今期に比べて12.2ポイント下降する見通しである。 | ↗ | ↘ |
| サービス業 (個人向け) | 今期のDI値は▲11.0と、前期に比べて8.4ポイント上昇した。来期見通しでは▲28.4と、今期に比べて17.4ポイント下降する見通しである。 | ↗ | ↘ |
| サービス業 (法人向け・ほか) | 今期のDI値は▲13.1と、前期に比べて2.8ポイント下降した。来期見通しでは▲15.3と、今期に比べて2.2ポイント下降する見通しである。 | ↘ | ↘ |

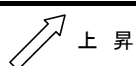

上昇

▬→ 横ばい・ほぼ横ばい

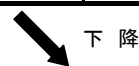

下降

※DI = 「良い」と答えた事業所の割合(%) - 「悪い」と答えた事業所の割合(%)

※表中の「前期」はH24年10～12月、「今期」はH25年1～3月、「来期」はH25年4～6月を表す。

※本調査における業況判断（事業所の業況）DIとは、設問5-1＜今期の事業所の業況（業況の良し悪し）DI＞をいう。

→調査結果の詳細については資料編のP42参照

② 仙台市、東北及び全国の業況判断D I の比較

今期（平成 25 年 1～3 月）における仙台市の業況判断D I（全業種）は、前期（平成 24 年 10～12 月）に比べ、ほぼ横ばいであった。来期（平成 25 年 4～6 月）の見通しは、仙台市及び東北では下降すると捉えられており、全国では上昇すると捉えられている。

仙台市、東北及び全国の業況判断D I 比較（全業種）

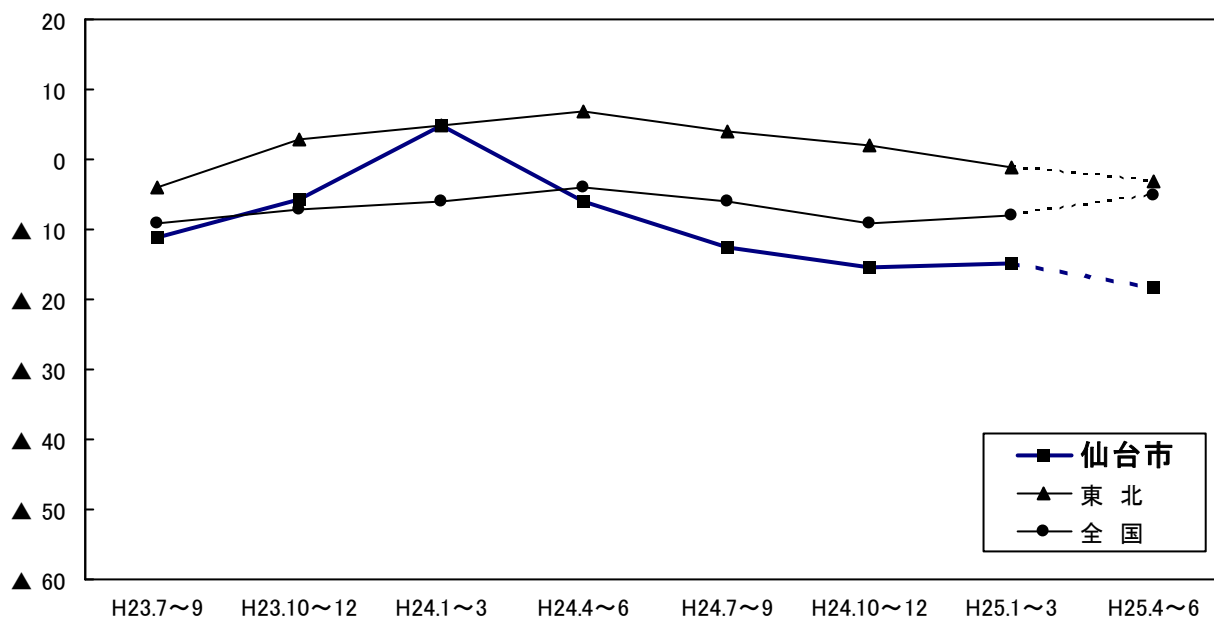

※H25.4~6 については見通し

全国地域別の業況判断D I

| | | 23/9月 | 23/12月 | 24/3月 | 24/6月 | 24/9月 | 24/12月 | 25/3月 | | 25/6月 |
|-----|-----|-------|--------|-------|-------|-------|--------|------------------|-----|-------|
| | | | | | | | | 24/12月比 ポイント差 | 予測 | |
| 全業種 | 仙台市 | ▲ 11 | ▲ 6 | 5 | ▲ 6 | ▲ 13 | ▲ 15 | ▲ 15 | 0 | ▲ 18 |
| | 東北 | ▲ 4 | 3 | 5 | 7 | 4 | 2 | ▲ 1 | ▲ 3 | ▲ 3 |
| | 全国 | ▲ 9 | ▲ 7 | ▲ 6 | ▲ 4 | ▲ 6 | ▲ 9 | ▲ 8 | 1 | ▲ 5 |

※D I = 「良い」と答えた企業の割合 (%) - 「悪い」と答えた企業の割合 (%)

値が小さいほど、業況判断は悪いということになる。▲はマイナスを表す。

※仙台市については、本調査における**事業所の業況（業況の良し悪し）D I 値**（→P17参照）

※東北については、日銀仙台支店発表の「日銀全国企業短観調査（東北地区6県）」におけるD I 値。

※全国については、「日銀全国企業短観調査(平成25年3月)」におけるD I 値。

※日銀全国企業短観調査の調査対象は、資本金2千万円以上の民間企業（金融機関を除く）であり、本調査の対象とは異なる。

3. 企業経営動向調査結果（D I）の概要

※用語の説明等については凡例参照

設問 1 - 1 売上高（前年同期比）

今期の売上高のD Iは▲14.8（前期比▲3.2）と、やや下降した。来期の売上高のD Iは、下降する見通しである。今期の売上高のD Iを業種別で見ると、不動産業・物品賃貸業及びサービス業（個人向け）では上昇し、小売業ではほぼ横ばい、これら以外の業種では下降した。

規模別、業種別D Iの詳細については、それぞれP24、P30参照

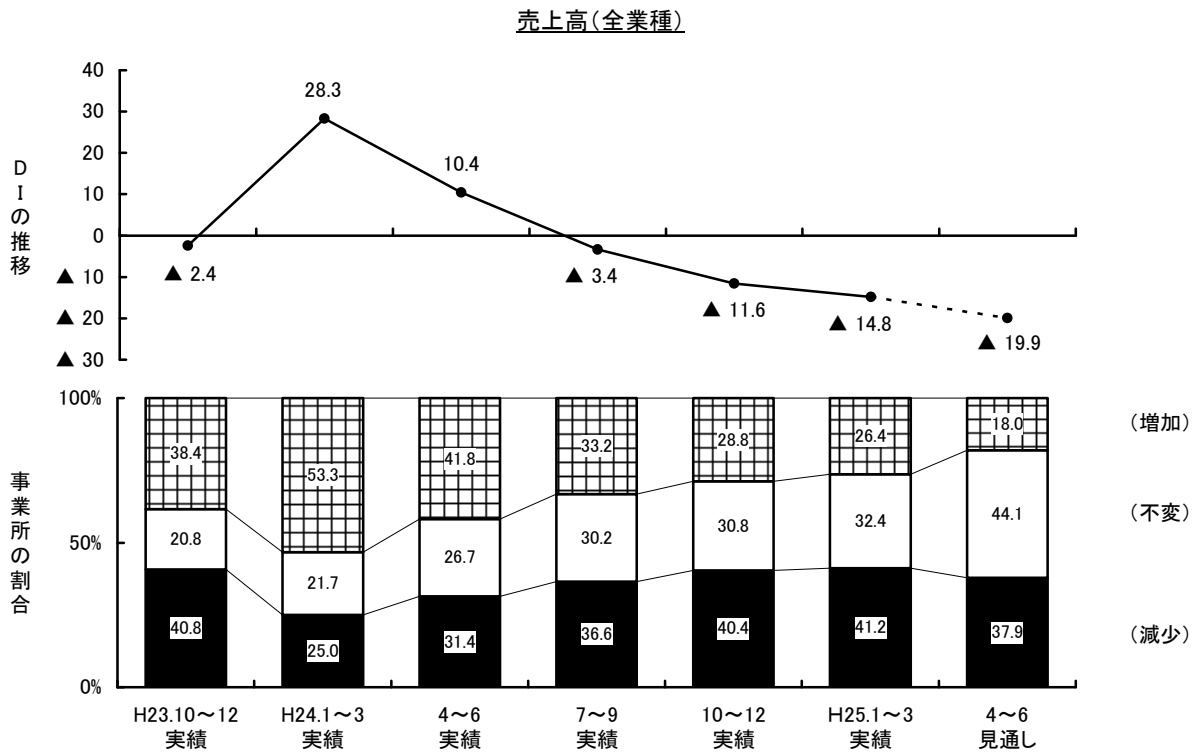

今期の売上高のD I（「増加」と答えた事業所の割合－「減少」と答えた事業所の割合）は、今期実績で▲14.8と、平成24年12月調査（以下、「前回調査」という。）時の10~12月期（以下、「前期実績」という。）D Iの▲11.6と比べやや下降した。前回調査時の平成25年1~3月期見通し（以下、「今期見通し」という。）D Iが▲22.0であったことから、売上高のD Iは予想ほど下降しなかった。

来期の見通しD Iは、▲19.9と下降する見通しである。

設問 1 - 2 販売数量（前年同期比）

今期の販売数量のD Iは▲16.1（前期比▲5.4）と、下降した。来期の販売数量のD Iは、やや下降する見通しである。今期の販売数量のD Iを業種別で見ると、小売業及び宿泊・飲食サービス業ではほぼ横ばい、これら以外の業種では下降した。

規模別、業種別D Iの詳細については、それぞれP24、P31参照

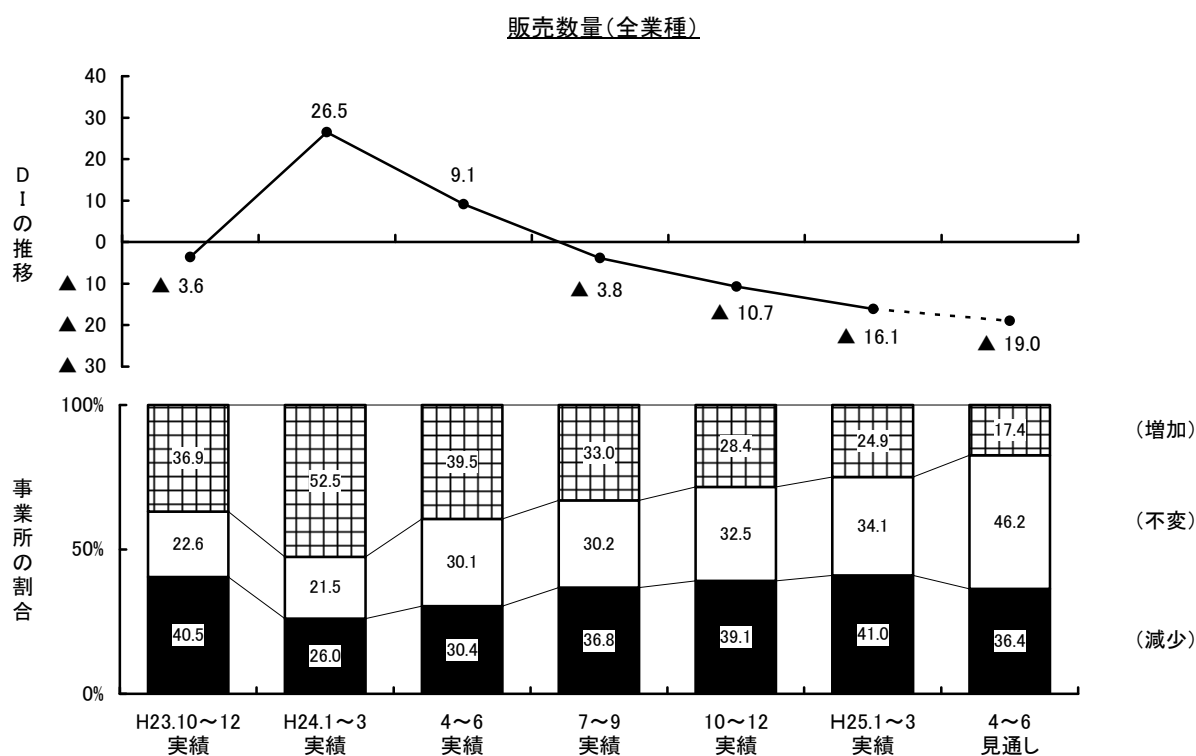

今期の販売数量のD I（「増加」と答えた事業所の割合－「減少」と答えた事業所の割合）は、今期実績で▲16.1と、前期実績D Iの▲10.7と比べ下降した。今期見通しD Iが▲21.5であったことから、販売数量のD Iは予想ほど下降しなかった。

来期の見通しD Iは、▲19.0とやや下降する見通しである。

設問 1 - 3 経常利益（前年同期比）

今期の経常利益のD Iは▲21.5（前期比▲0.7）と、ほぼ横ばいであった。来期の経常利益のD Iは、下降する見通しである。今期の経常利益のD Iを業種別で見ると、製造業、卸売業、小売業及びサービス業（法人向け・ほか）で下降し、これら以外の業種で上昇した。

規模別、業種別D Iの詳細については、それぞれP24、P32参照

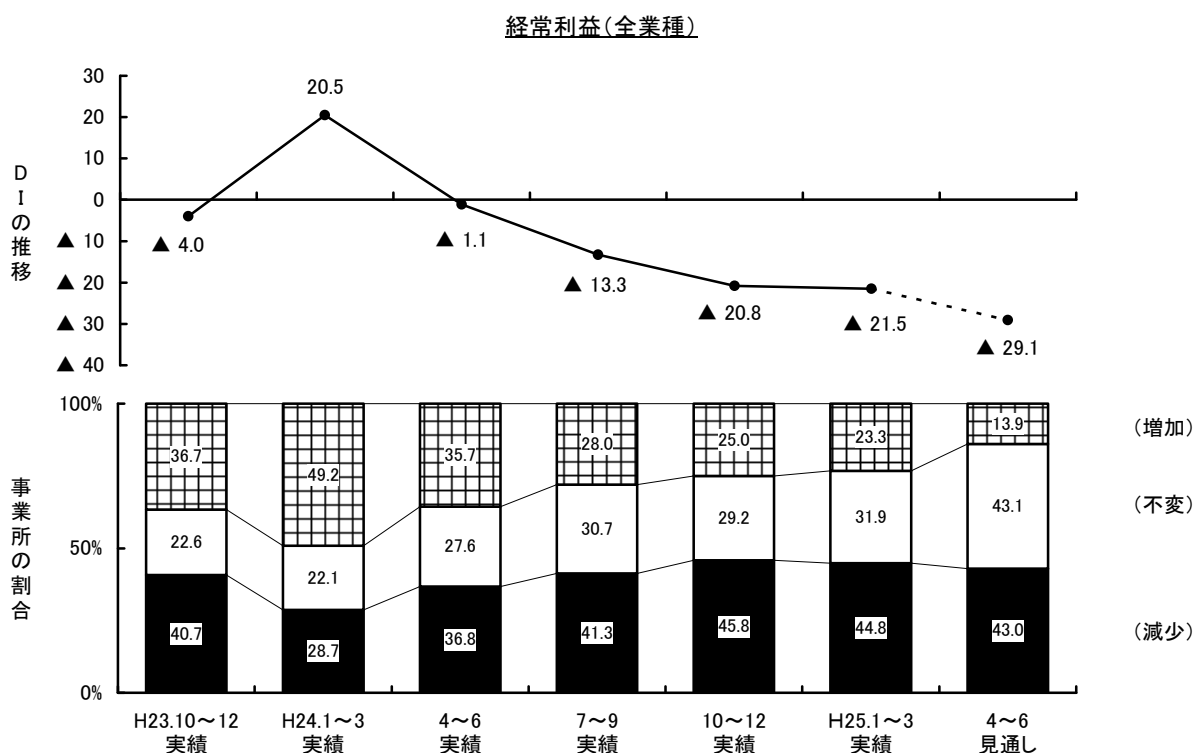

今期の経常利益のD I（「増加」と答えた事業所の割合－「減少」と答えた事業所の割合）は、今期実績で▲21.5 と、前期実績D Iの▲20.8 と比べほぼ横ばいであった。今期見通しD Iが▲31.7であったことから、経常利益のD Iは予想ほど下降しなかった。

来期の見通しD Iは、▲29.1と下降する見通しである。

設問 2-1 製(商)品単価(前期比)

今期の製(商)品単価のD Iは4.7(前期比+1.9)と、やや上昇した。来期の製(商)品単価のD Iは、上昇する見通しである。今期の製(商)品単価のD Iを業種別で見ると、製造業、運輸業及び不動産業・物品賃貸業では下降し、卸売業では横ばい、これら以外の業種では上昇した。

規模別、業種別D Iの詳細については、それぞれP25、P33参照

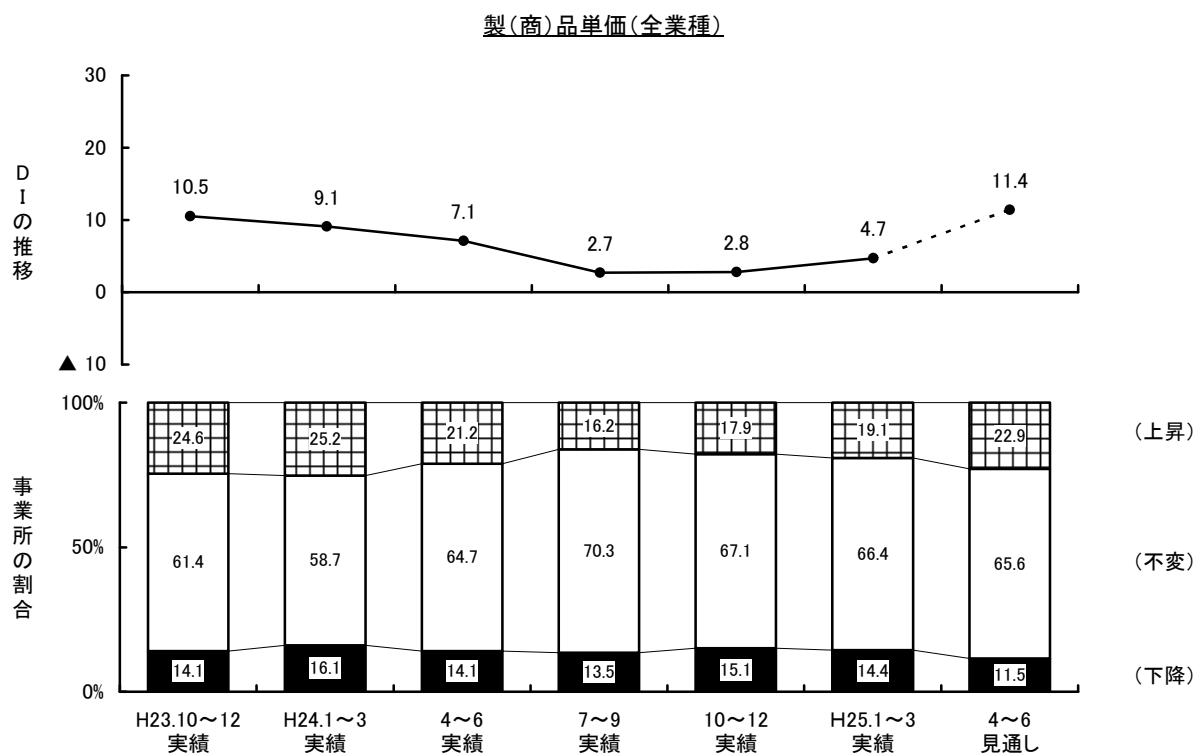

今期の製(商)品単価のD I(「上昇」と答えた事業所の割合-「下降」と答えた事業所の割合)は、今期実績で4.7と、前期実績D Iの2.8と比べやや上昇した。今期見通しD Iが1.4であったことから、製(商)品単価のD Iは予想に反して上昇した。

来期の見通しD Iは、11.4と上昇する見通しである。

設問 2 - 2 原材料(仕入)価格(前期比)

今期の原材料(仕入)価格のD Iは39.3(前期比+9.2)と、上昇した。来期の原材料(仕入)価格のD Iは、上昇する見通しである。今期の原材料(仕入)価格のD Iを業種別で見ると、小売業、不動産業・物品賃貸業及びサービス業(法人向け・ほか)では下降し、これら以外の業種では上昇した。

規模別、業種別D Iの詳細については、それぞれP25、P34参照

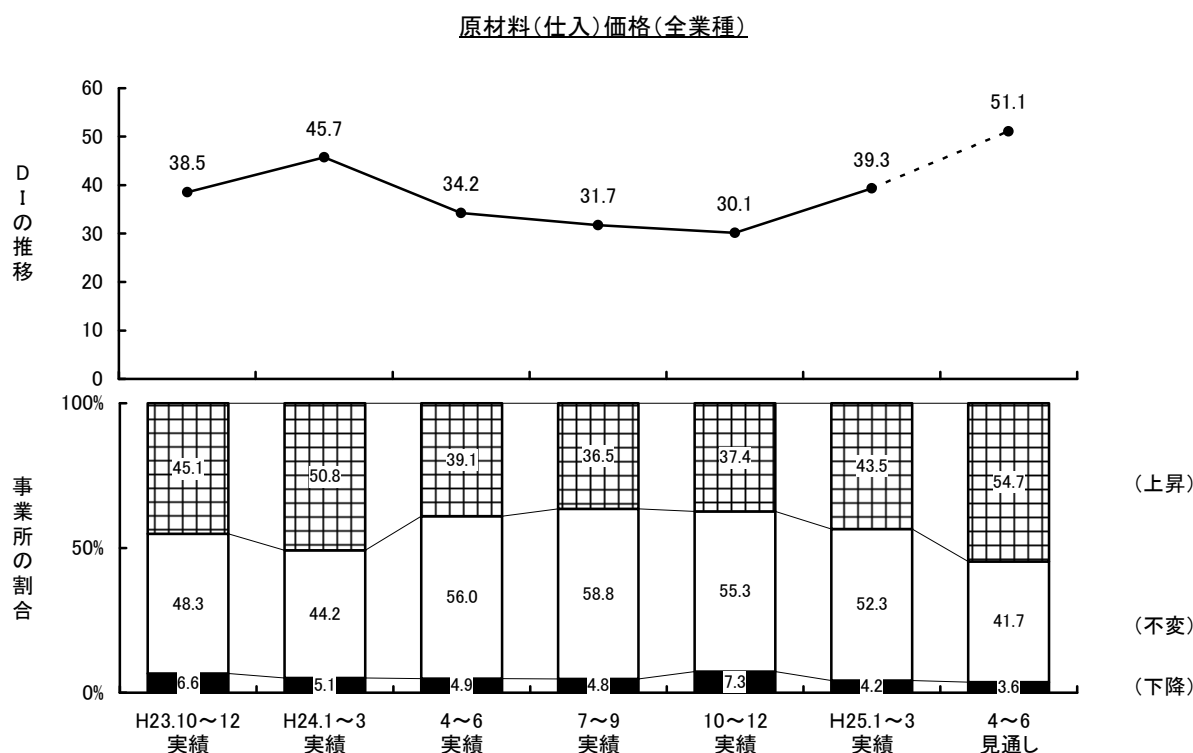

今期の原材料(仕入)価格のD I(「上昇」と答えた事業所の割合-「下降」と答えた事業所の割合)は、今期実績で39.3と、前期実績D Iの30.1と比べ上昇した。今期見通しD Iが27.7であったことから、原材料(仕入)価格のD Iは予想に反して上昇した。

来期の見通しD Iは、51.1と上昇する見通しである。

設問 3-1 製(商)品在庫 (今期の状況)

製(商)品在庫のD Iは3.8(前期比+2.2)と、やや上昇した。業種別で見ると、卸売業、小売業及び不動産業・物品賃貸業では下降し、宿泊・飲食サービス業及びサービス業(法人向け・ほか)で横ばい又はほぼ横ばい、これら以外の業種では下降した。

規模別、業種別D Iの詳細については、それぞれP25、P35参照

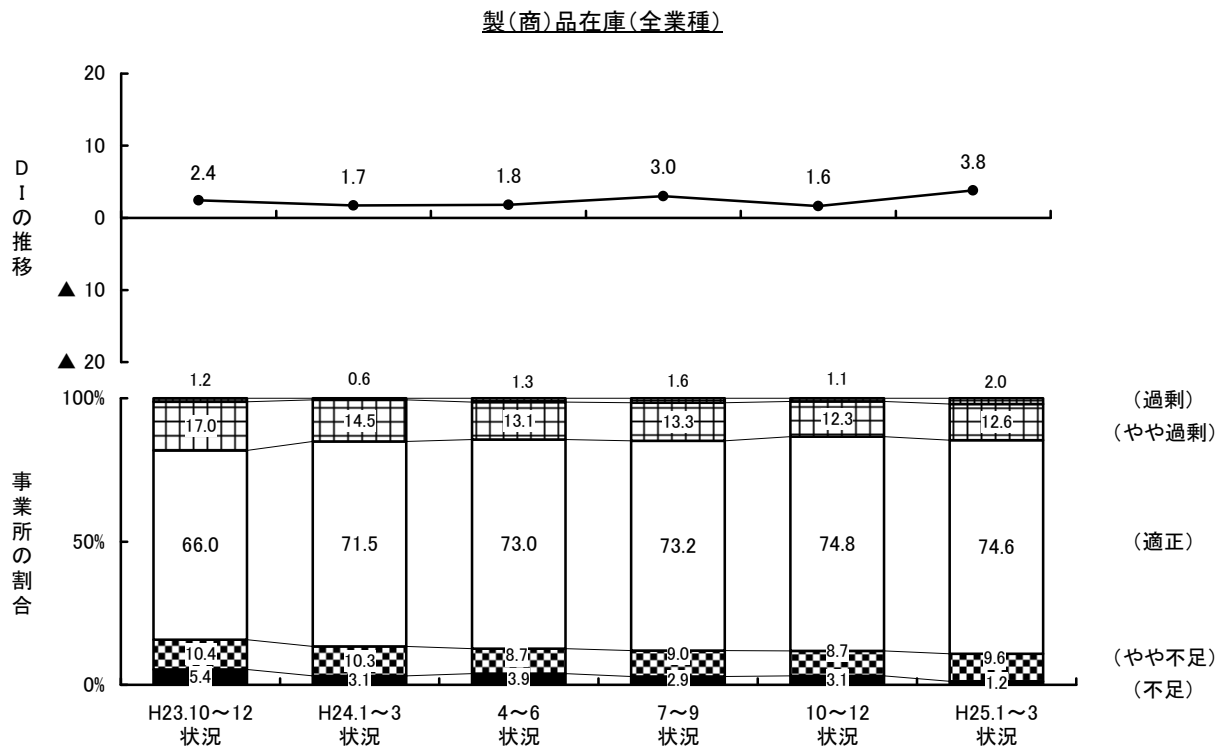

製(商)品在庫のD I (『過剰(過剰+やや過剰)』と答えた事業所の割合 - 『不足(不足+やや不足)』と答えた事業所の割合)は3.8と、前期実績D Iの1.6と比べやや上昇した。

設問 3-2 労働力（今期の状況）

労働力のD Iは▲29.7（前期比+1.5）と、やや上昇した。業種別で見ると、製造業及び小売業では下降し、サービス業（法人向け・ほか）ではほぼ横ばい、これら以外の業種では上昇した。

規模別、業種別D Iの詳細については、それぞれP26、P36参照

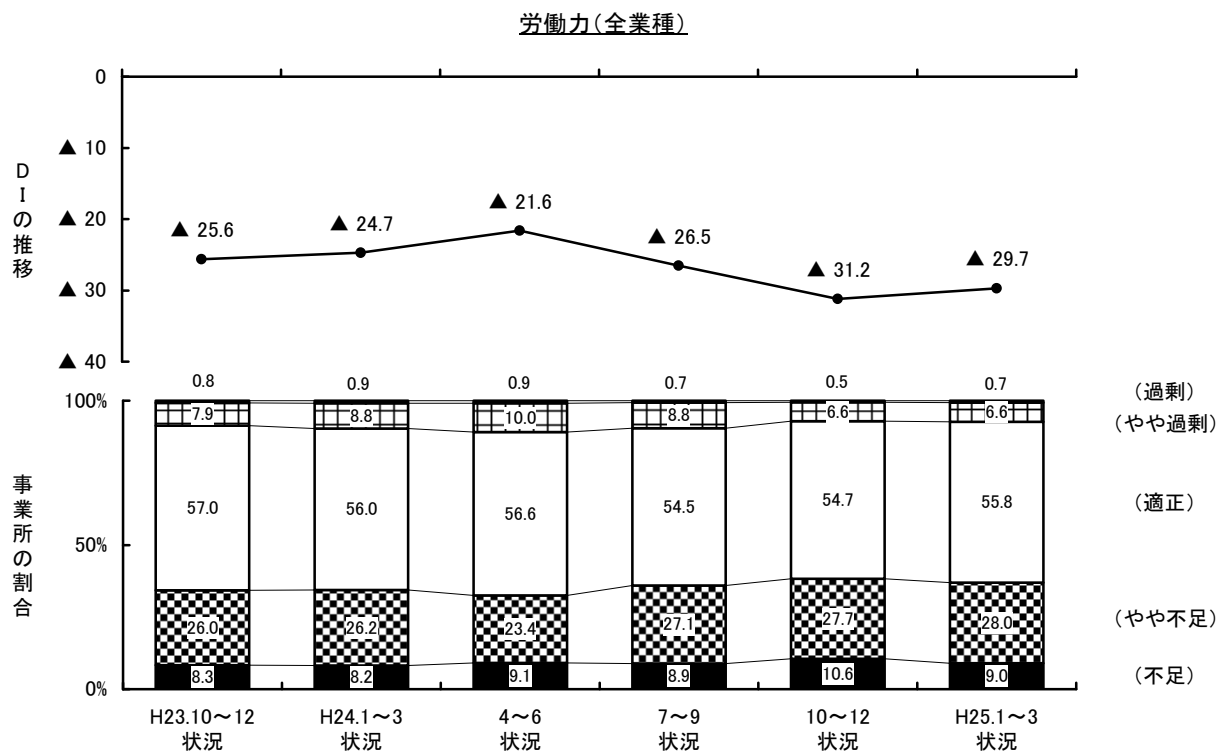

労働力のD I（『過剰（過剰+やや過剰）』と答えた事業所の割合－『不足（不足+やや不足）』と答えた事業所の割合）は▲29.7 と、前期実績D Iの▲31.2 と比べやや上昇した。

設問 3-3 生産・営業用設備（今期の状況）

生産・営業用設備のD Iは▲12.8（前期比▲0.1）と、ほぼ横ばいであった。業種別で見ると、製造業、建設業、卸売業及び宿泊・飲食サービス業では下降し、これら以外の業種では上昇した。

規模別、業種別D Iの詳細については、それぞれP26、P37参照

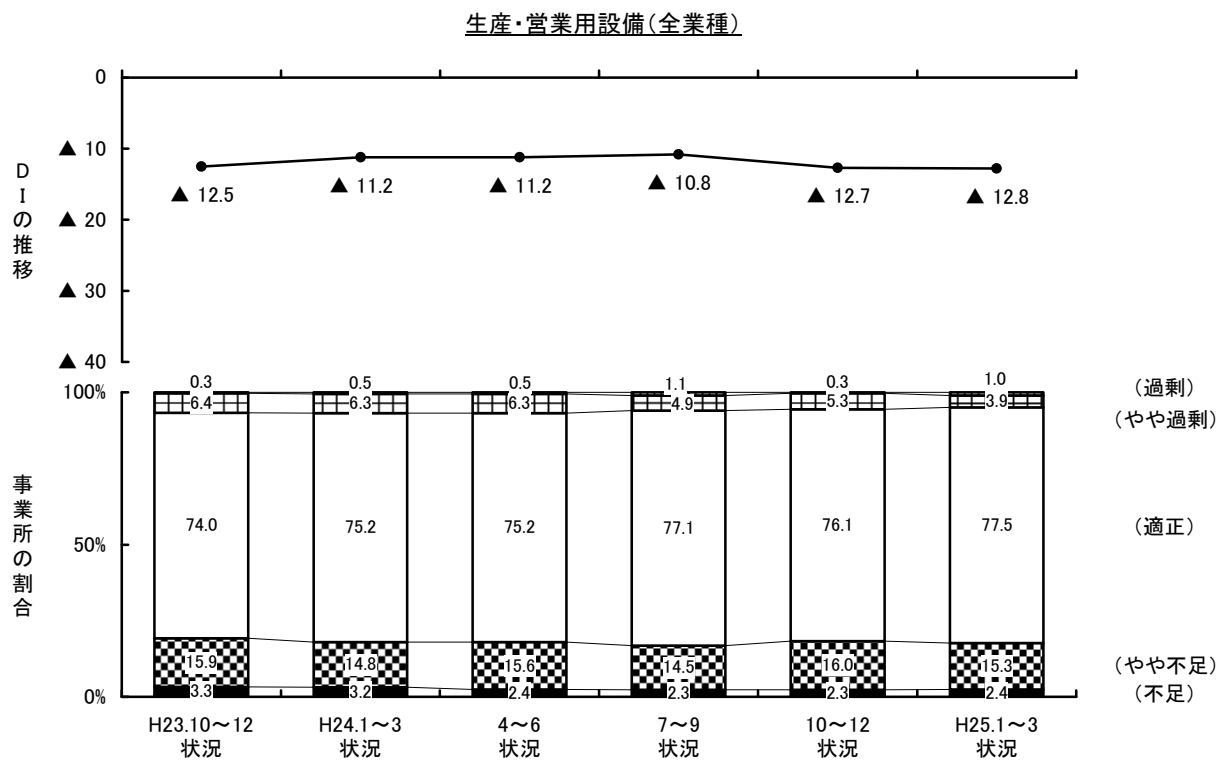

生産・営業用設備のD I（『過剰（過剰+やや過剰）』と答えた事業所の割合－『不足（不足+やや不足）』と答えた事業所の割合）は▲12.8と、前期実績D Iの▲12.7と比べほぼ横ばいであった。

設問 3-4 資金繰り（今期の状況）

資金繰りのD Iは▲14.5（前期比+0.3）と、ほぼ横ばいであった。業種別で見ると、卸売業、小売業及び宿泊・飲食サービス業で下降し、サービス業（法人向け・ほか）でほぼ横ばい、これら以外の業種では上昇した。

規模別、業種別D Iの詳細については、それぞれP26、P38 参照

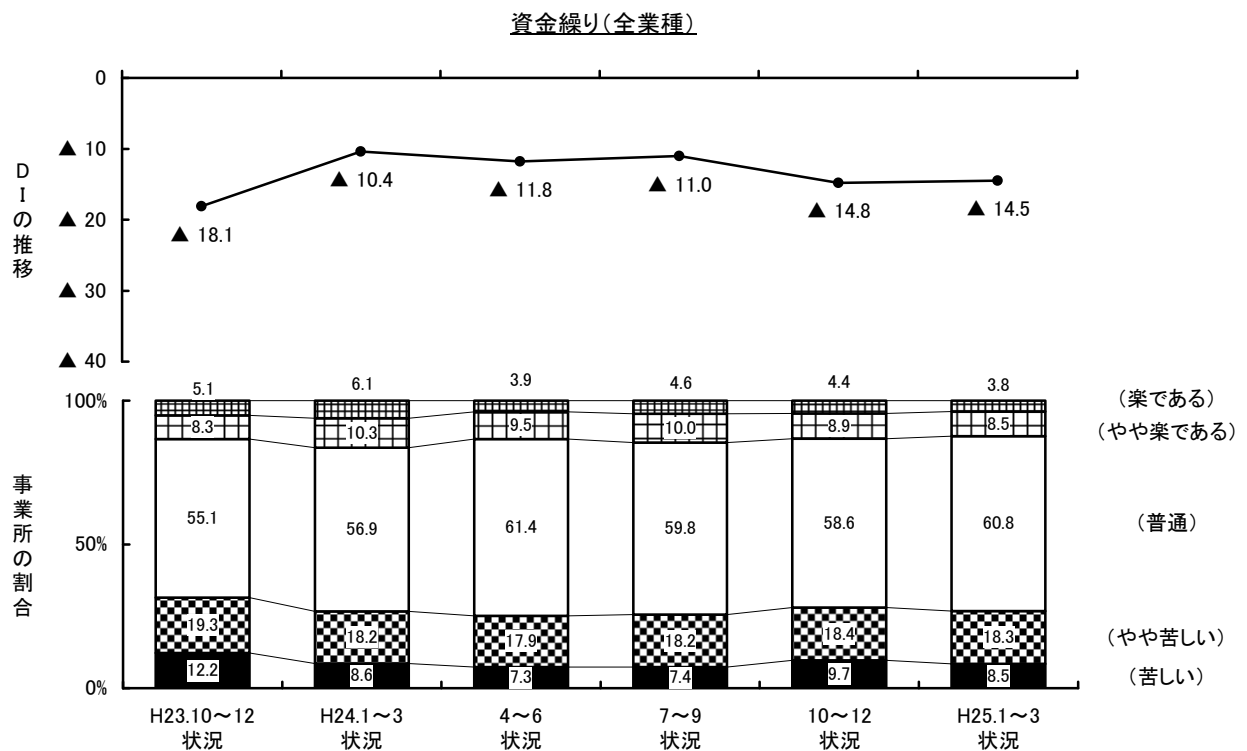

資金繰りのD I（『楽である（楽である+やや楽である）』と答えた事業所の割合ー『苦しい（苦しい+やや苦しい）』と答えた事業所の割合）は▲14.5と、前期実績D Iの▲14.8と比べほぼ横ばいであった。

設問 4-1 正規従業員数（今後の予定）

正規従業員数のD Iは19.6（前期比▲2.2）と、やや下降した。業種別で見ると、製造業、建設業、卸売業及び宿泊・飲食サービス業では下降し、サービス業（法人向け・ほか）ではほぼ横ばい、これら以外の業種では上昇した。

規模別、業種別D Iの詳細については、それぞれP27、P39参照

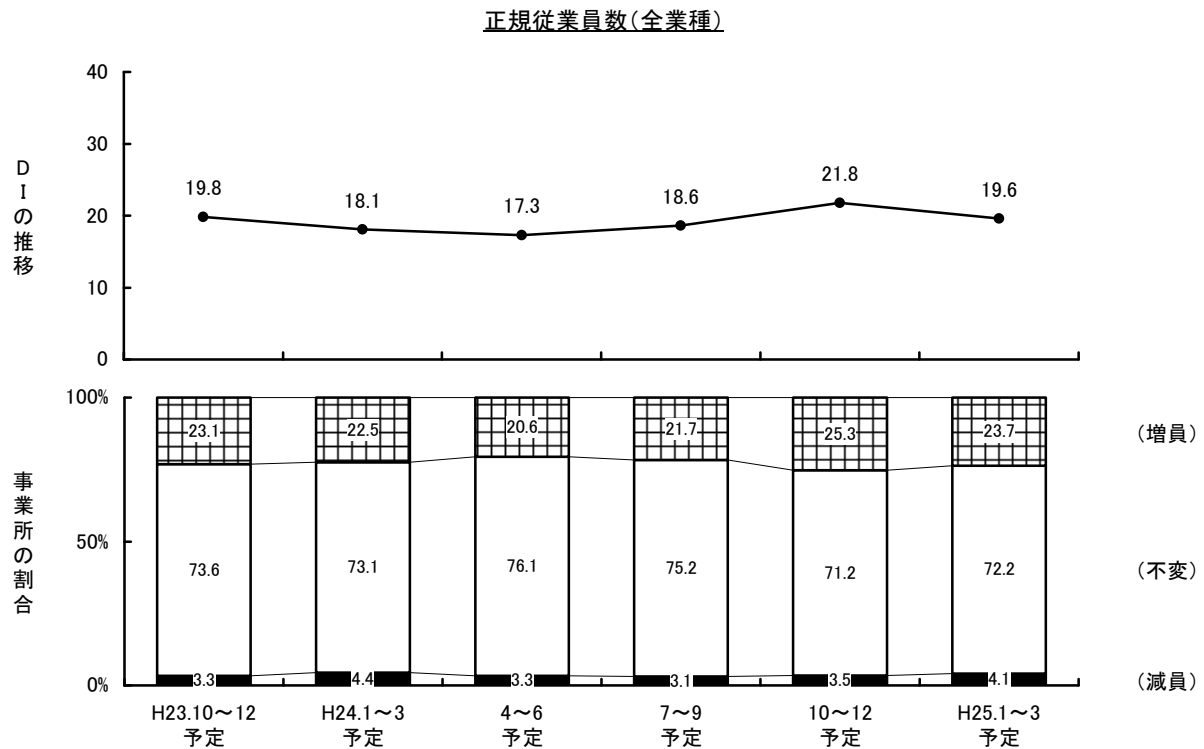

正規従業員数のD I（「増員する」と答えた事業所の割合－「減員する」と答えた事業所の割合）は19.6と、前期実績D Iの21.8と比べやや下降した。

設問 4 - 2 非正規従業員数（今後の予定）

非正規従業員数のD Iは12.6（前期比▲1.6）と、やや下降した。業種別で見ると、建設業、小売業及び宿泊・飲食サービス業では上昇し、不動産業・物品賃貸業ではほぼ横ばい、これら以外の業種では下降した。

規模別、業種別D Iの詳細については、それぞれP27、P40 参照

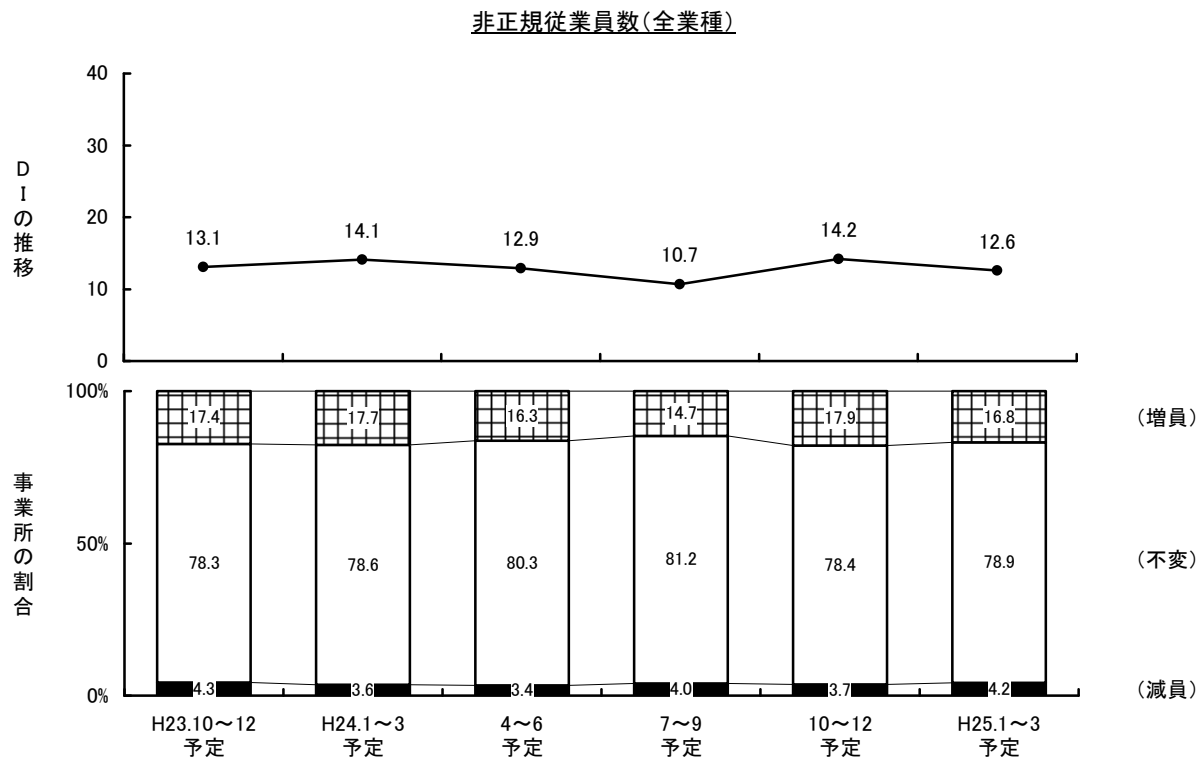

非正規従業員数のD I（「増員する」と答えた事業所の割合－「減員する」と答えた事業所の割合）は12.6と、前期実績D Iの14.2と比べやや下降した。

設問4-3 生産・営業用設備（今後の予定）

生産・営業用設備（予定）のD Iは11.5（前期比▲0.3）と、ほぼ横ばいであった。業種別で見ると、サービス業（個人向け）及びサービス業（法人向け・ほか）では上昇し、建設業、卸売業、宿泊・飲食サービス業及び不動産業・物品賃貸業ではほぼ横ばい、これら以外の業種では下降した。

規模別、業種別D Iの詳細については、それぞれP27、P41参照

生産・営業用設備(今後の予定)(全業種)

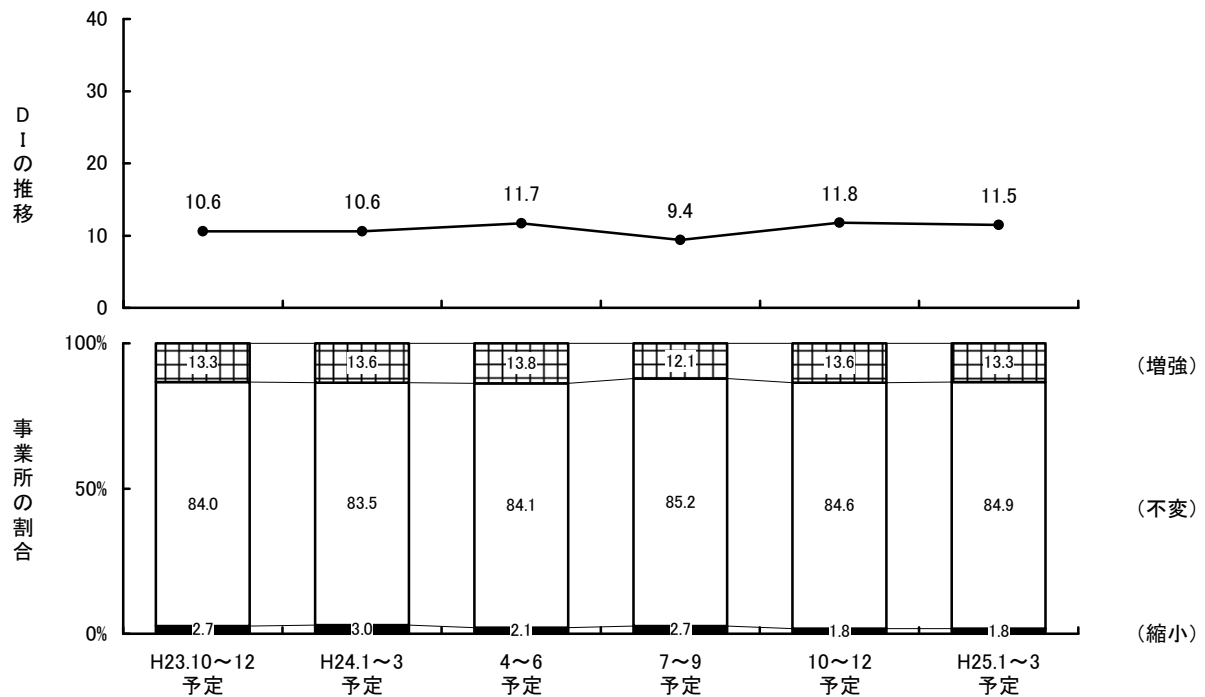

生産・営業用設備（予定）のD I（「増強する」と答えた事業所の割合－「縮小する」と答えた事業所の割合）は11.5と、前期実績D Iの11.8と比べほぼ横ばいであった。

設問 5 - 1 事業所の業況（業況の良し悪し）

今期の事業所の業況（業況の良し悪し）のD Iは▲14.8（前期比+0.6）とほぼ横ばいであった。来期の事業所の業況（業況の良し悪し）のD Iは、やや下降する見通しである。今期の事業所の業況（業況の良し悪し）のD Iを業種別で見ると、宿泊・飲食サービス業、不動産業・物品賃貸業及びサービス業（個人向け）では上昇し、製造業ではほぼ横ばい、これら以外の業種では下降した。

規模別、業種別D Iの詳細については、それぞれP28、P42 参照

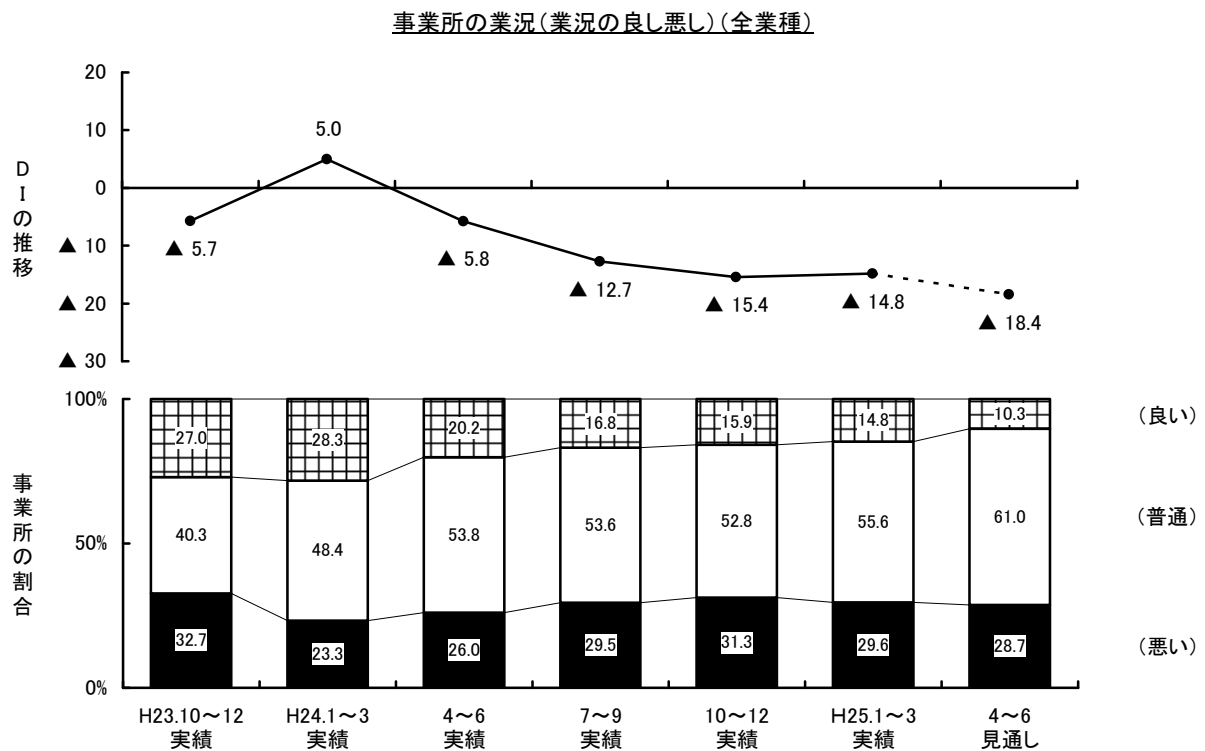

今期の事業所の業況（業況の良し悪し）のD I（「良い」と答えた事業所の割合－「悪い」と答えた事業所の割合）は、今期実績で▲14.8と、前期実績D Iの▲15.4と比べほぼ横ばいであった。今期見通しD Iが▲17.5であったことから、事業所の業況（業況の良し悪し）のD Iは、予想に反して上昇した。

来期の見通しD Iは、▲18.4とやや下降する見通しである。

設問 6-1 事業所の業況（業況の変化）（前年同期比）

事業所の業況（業況の変化）のD Iは▲14.9（前期比▲3.2）と、やや下降した。業種別で見ると、建設業、小売業及び不動産業・物品賃貸業では上昇し、運輸業及びサービス業（法人向け・ほか）ではほぼ横ばい、これら以外の業種では下降した。

規模別、業種別D Iの詳細については、それぞれP28、P43参照

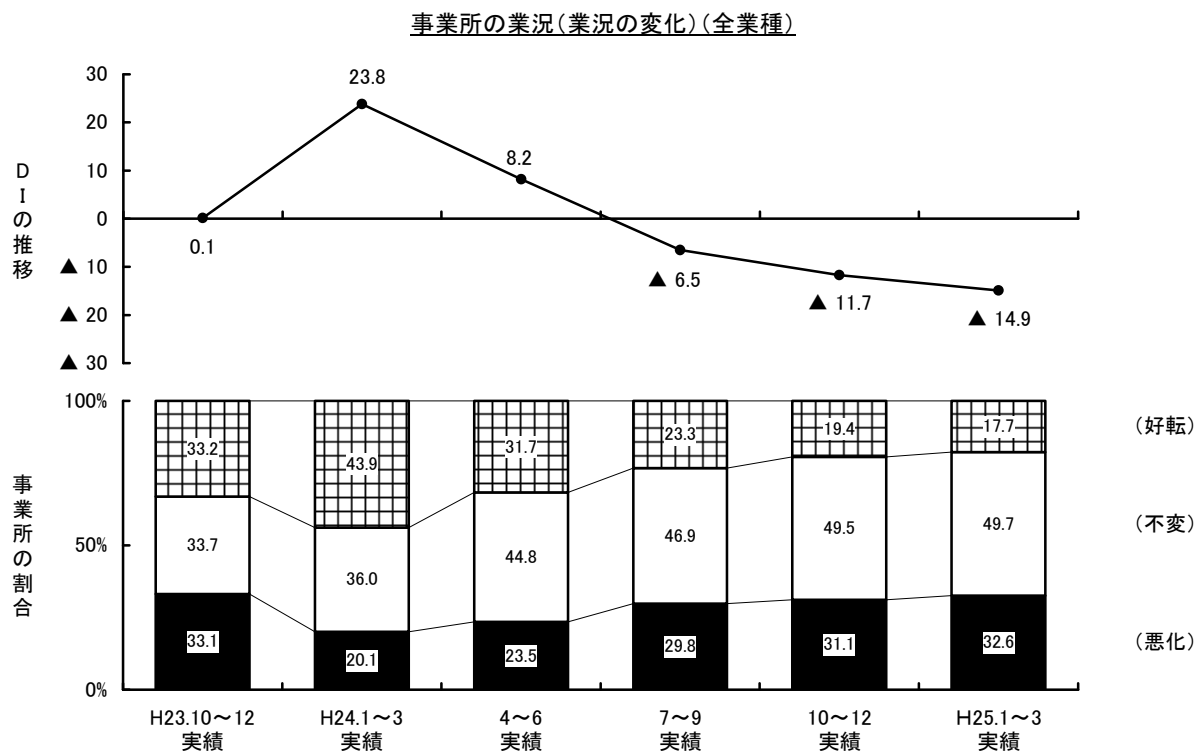

事業所の業況（業況の変化）のD I（「好転した」と答えた事業所の割合－「悪化した」と答えた事業所の割合）は▲14.9と、前期実績D Iの▲11.7と比べやや下降した。

設問 7-1 経営上の課題

経営上の課題としては、「競争の激化」が 35.5%と最も多かった。
 また、「求人・人材難」が 27.9%と 8 期ぶりに減少に転じている。
 加えて、「原材料・仕入製（商）品高」が 22.4%と 5 期ぶりに上位 5 位に入っている。

規模別、業種別 D I の詳細については、どちらも P46 参照

経営上の課題(全業種)

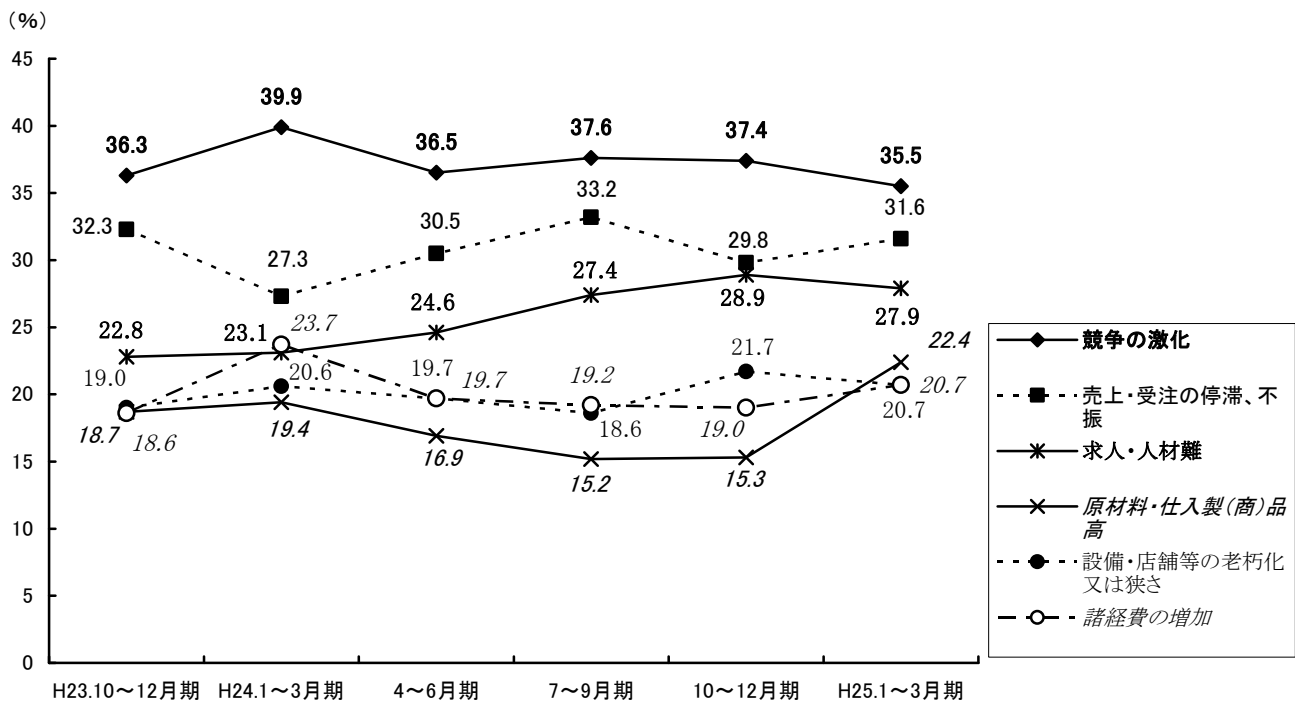

経営上の課題を 3 つまで選んでもらったところ、「競争の激化 (35.5%)」を挙げる事業所が最も多かった。

以下、「売上・受注の停滞、不振 (31.6%)」、「求人・人材難 (27.9%)」、「原材料・仕入製（商）品高 (22.4%)」、「設備・店舗等の老朽化又は狭さ (20.7%)」、「諸経費の増加 (20.7%)」の順となっている。

設問 8 - 1 金融機関の対応

金融機関の対応のD Iは3.0（前期比+2.4）と、やや上昇した。業種別で見ると、製造業、卸売業、小売業及び不動産業・物品賃貸業では上昇し、運輸業ではほぼ横ばい、これら以外の業種では下降した。

規模別、業種別D Iの詳細については、それぞれP29、P44 参照

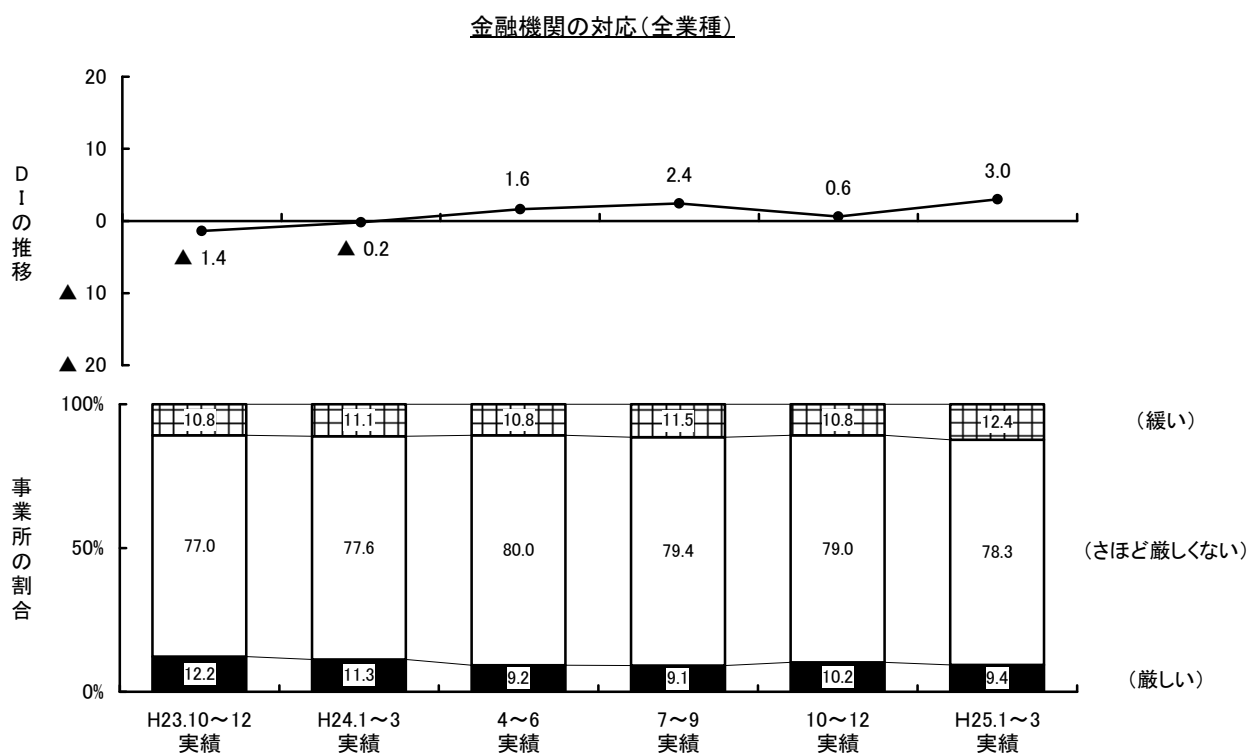

金融機関の対応のD I（「緩い」と答えた事業所の割合－「厳しい」と答えた事業所の割合）は、3.0と前期実績D Iの0.6と比べやや上昇した。

設問 8-2 厳しいと感じる理由

金融機関の対応が厳しいと感じる理由としては、「融資を申し込んだが断られた」、「融資を申し込んだが減額された」、「返済猶予等を断られた」の順となっている。

規模別、業種別 D I の詳細については、それぞれ P29、P45 参照

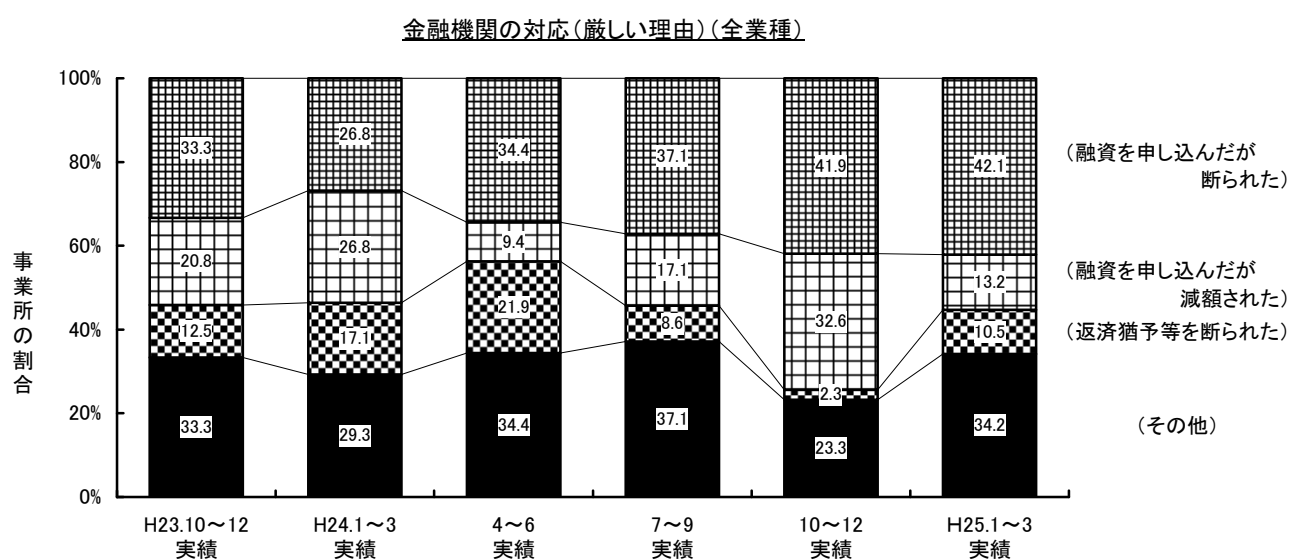

金融機関の対応が厳しいと感じる理由を1つだけ選んでもらったところ、「融資を申し込んだが断られた(42.1%)」、「融資を申し込んだが減額された(13.2%)」、「返済猶予等を断られた(10.5%)」の順となっている。

4. 参考：市内中小企業向け相談窓口での状況について【(公財)仙台市産業振興事業団】

(1) 窓口相談事業の概要について

(公財)仙台市産業振興事業団では、中小企業者や創業希望者が抱える経営及び創業に関する課題等に対応するため、窓口相談を行っている。今期の相談内容は、仙台市中小企業融資制度等の公的融資制度を含む資金計画についての相談が全体の約3割を占めている。業種別では、サービス業、飲食業、小売業が多くなっている。

(2) 今期の相談状況

① 相談件数 174 件 (前年同期 156 件)

② 内訳 ア 創業者 74 件 (前年同期 52 件)

| 相談内容 | 今期 | 前年同期 |
|---------|------|------|
| 資金計画 | 30 件 | 15 件 |
| ビジネスプラン | 24 件 | 26 件 |
| 会社設立 | 9 件 | 6 件 |
| その他 | 11 件 | 5 件 |

| 業種 | 今期 | 前年同期 |
|-------|------|------|
| サービス業 | 33 件 | 26 件 |
| 飲食業 | 23 件 | 15 件 |
| 建設業 | 3 件 | 7 件 |
| その他 | 15 件 | 4 件 |

イ 既存企業 100 件 (前年同期 104 件)

| 相談内容 | 今期 | 前年同期 |
|---------|------|------|
| 資金計画 | 30 件 | 38 件 |
| 経営全般 | 10 件 | 6 件 |
| マーケティング | 5 件 | 9 件 |
| ビジネスプラン | 3 件 | 3 件 |
| その他 | 52 件 | 48 件 |

| 業種 | 今期 | 前年同期 |
|-------|------|------|
| サービス業 | 29 件 | 41 件 |
| 小売業 | 14 件 | 14 件 |
| 飲食業 | 14 件 | 13 件 |
| 建設業 | 8 件 | 5 件 |
| その他 | 35 件 | 31 件 |

③ 前年同期との比較

ア 創業者

相談件数は全体で 22 件増加しており、相談内容別の内訳は創業時における資金、ビジネスプランに関する相談の割合が高くなっている。業種別ではサービス業、飲食業、小売業の占める割合が高くなっている。

イ 既存企業

相談件数は東日本大震災（以下、「震災」という。）から 2 年以上が経過したことなどもあり、4 件減少した。相談内容別の内訳は震災に伴う資金繰りの悪化や資金調達の相談など、震災に起因した資金計画で 8 件減少している。一方、経営全般に関する相談が 4 件増となっており、積極的に経営基盤の強化を図るものと推測される。

(3) 相談者の経営課題と今後の対応について

震災に伴う相談は減少傾向にあるが、当事業団としては、課題やニーズの把握といった窓口相談におけるきめ細やかな対応に努めるとともに、地元中小企業の経営基盤に関する強化と新規創業者の育成を促進する予定である。また、「金融円滑化法終了に伴う特別相談窓口」を設置し、関係機関と連携しながら、金融円滑化法の期限到来に起因する資金繰りや経営改善計画などに関する相談に応じていく。

(公財)仙台市産業振興事業団では、仙台市内の中小企業の皆さまや、仙台市内で創業をめざす方にご利用いただくため、無料相談窓口を開設しております。各日 2 名の専門相談員がお待ちしております。秘密は厳守いたしますので、お気軽にご利用ください。

日時：8：30～17：00／年末年始・祝祭日を除く、月曜日～金曜日

場所：AER7 階 (公財)仙台市産業振興事業団 (青葉区中央 1-3-1)

TEL：022-724-1122 FAX：022-715-8205

E-mail：shiencenter@siip.city.sendai.jp ホームページアドレス：http://www.siip.city.sendai.jp/

資料編

(1) 企業経営動向調査結果 (D I) の詳細

※用語等の説明については凡例参照

① 規模別 D I

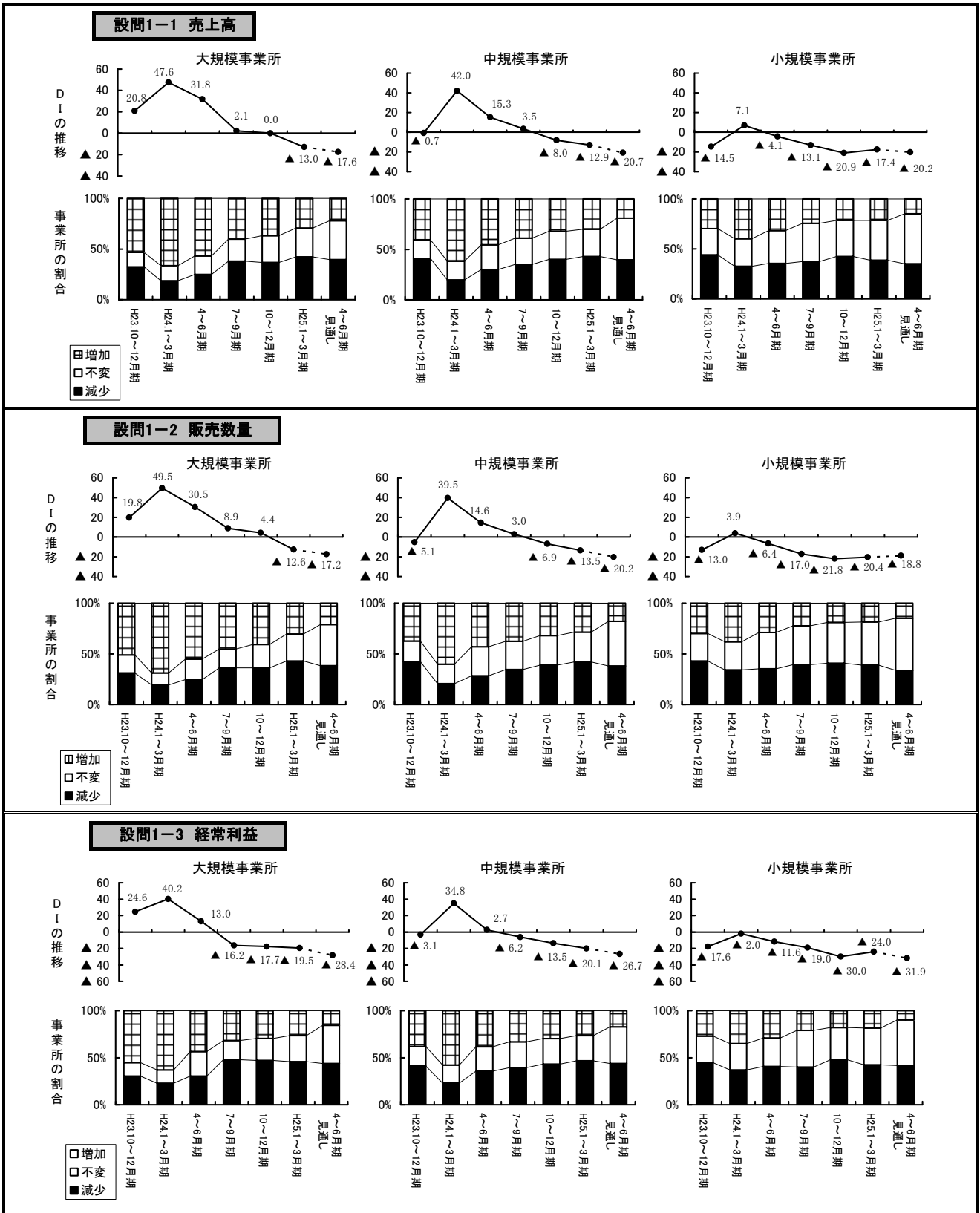

設問2-1 製(商)品単価

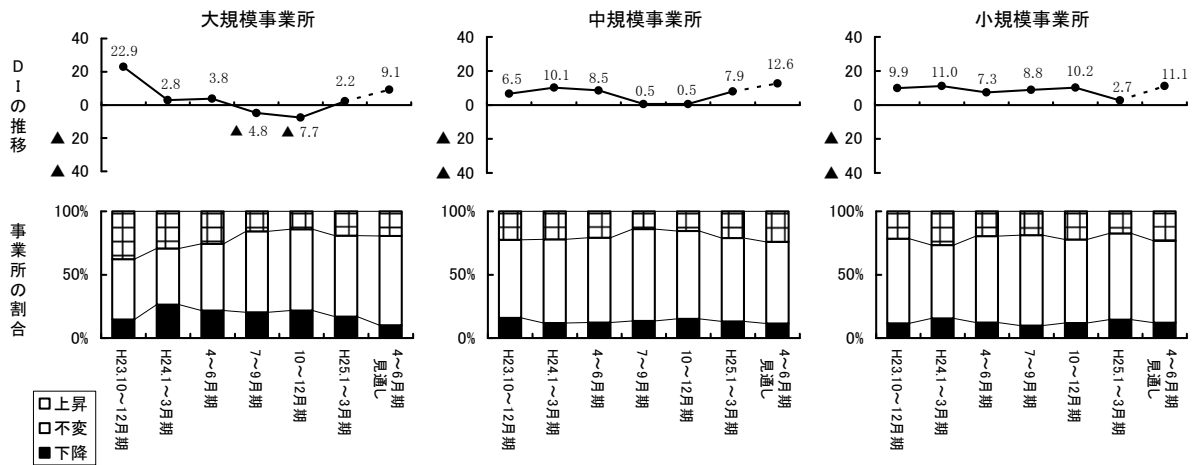

設問2-2 原材料(仕入)価格

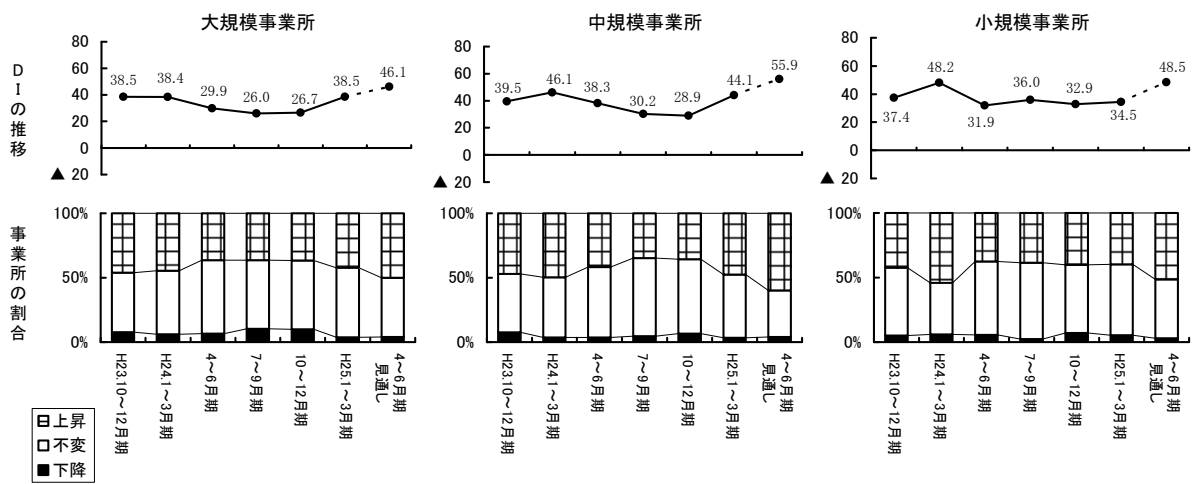

設問3-1 製(商)品在庫

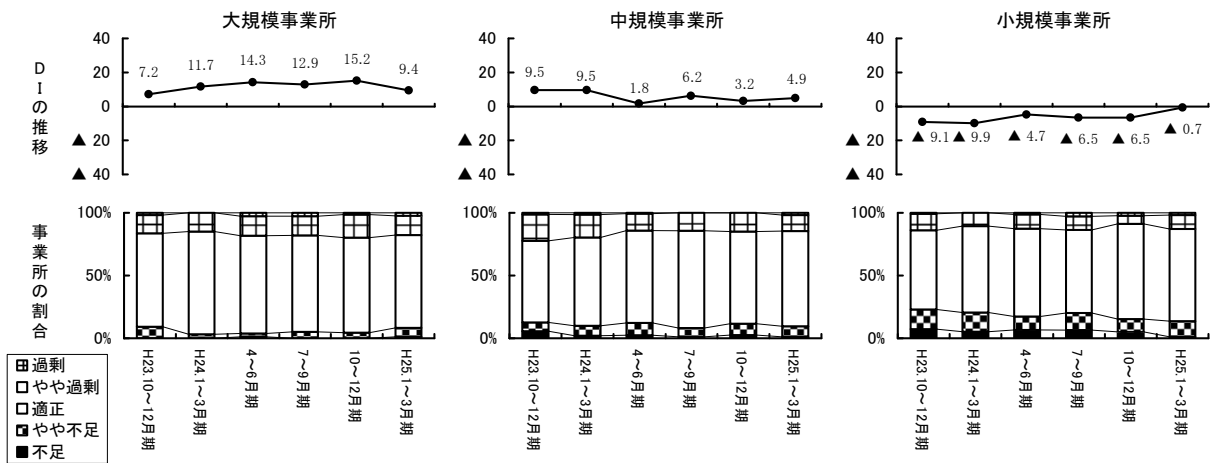

設問3-2 労働力

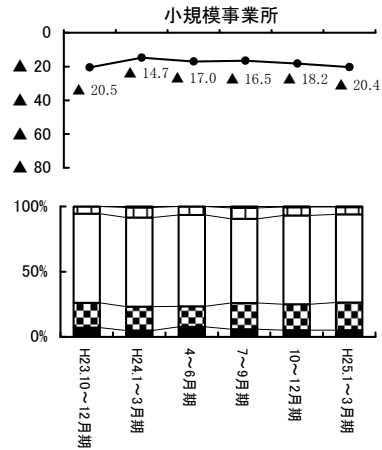
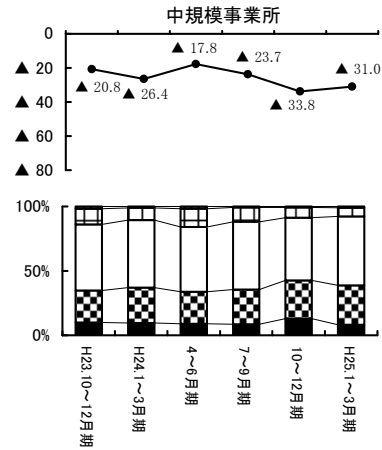
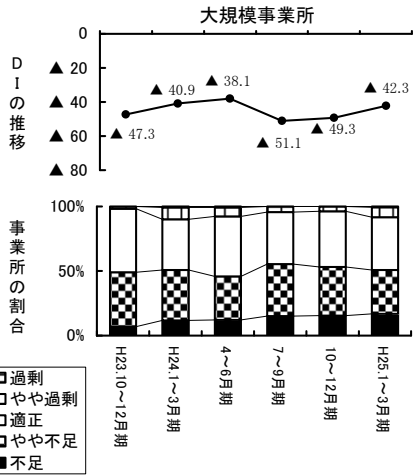

設問3-3 生産・営業用設備

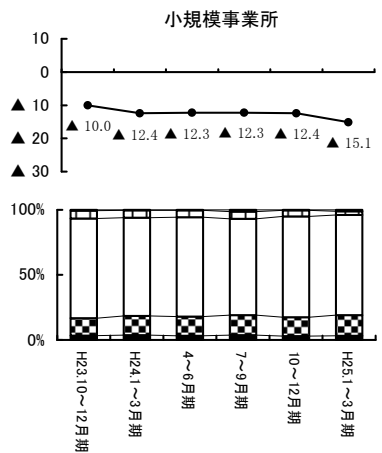
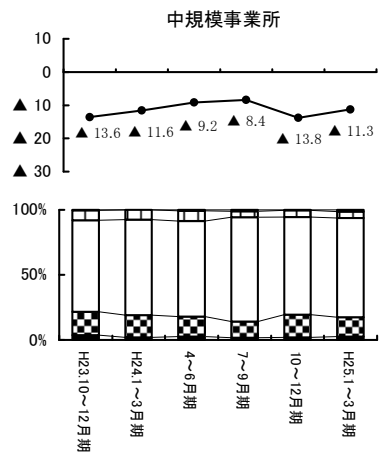
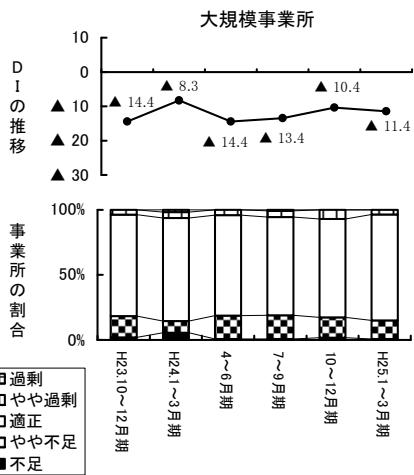

設問3-4 資金繰り

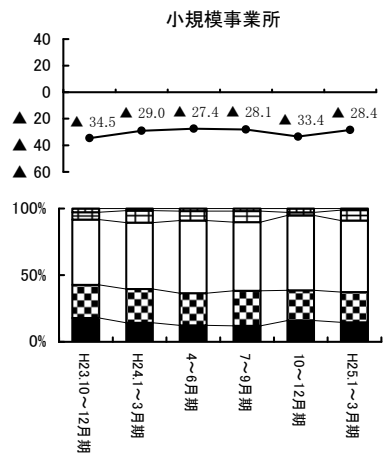
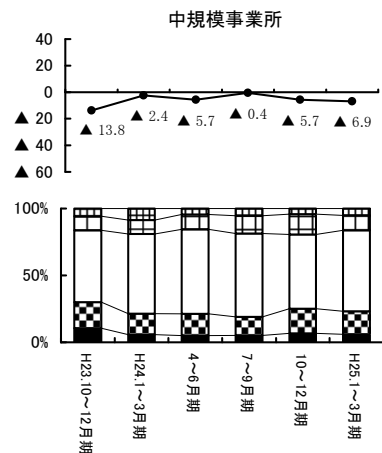
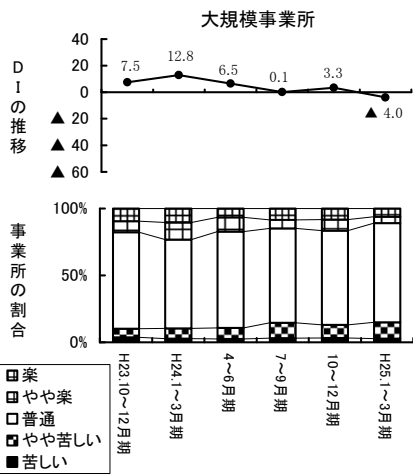

設問4-1 正規従業員数

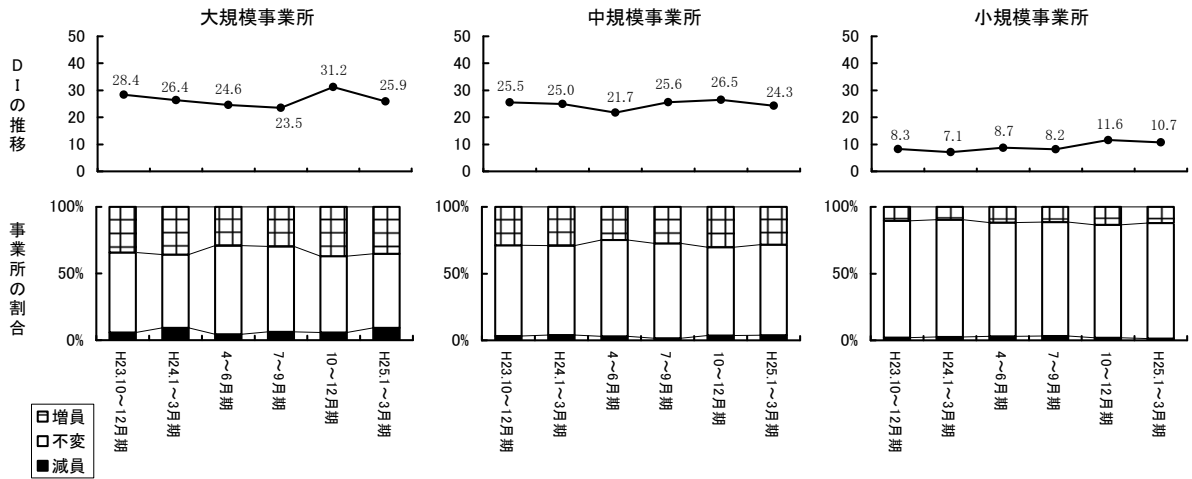

設問4-2 非正規従業員数

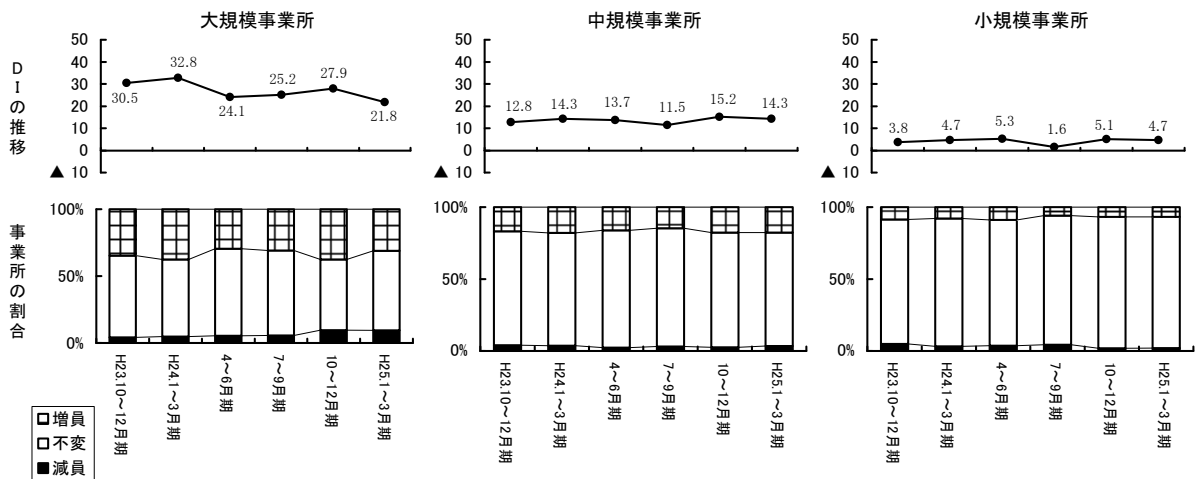

設問4-3 生産・営業用設備(予定)

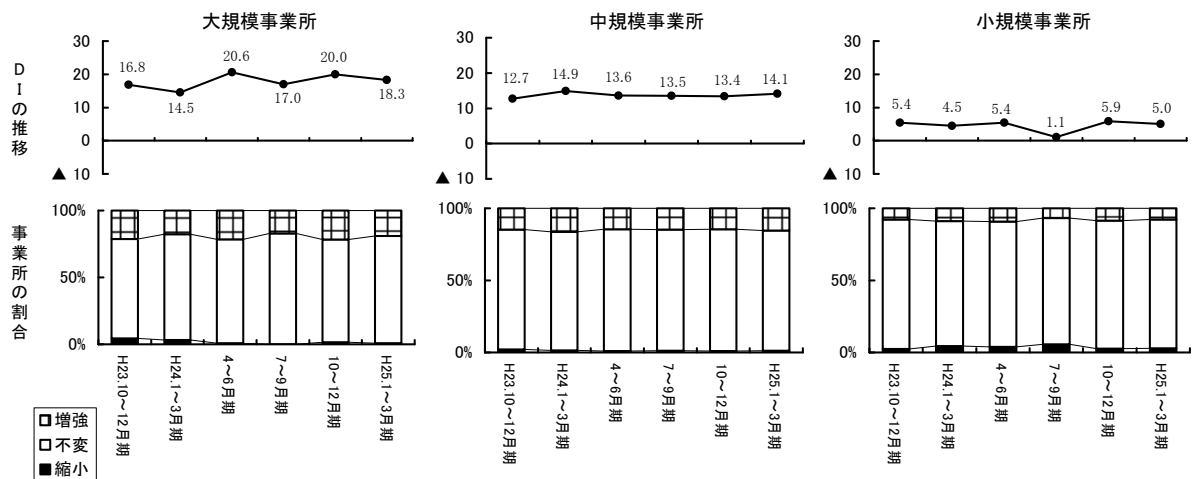

設問5-1 事業所の業況(業況の良し悪し)

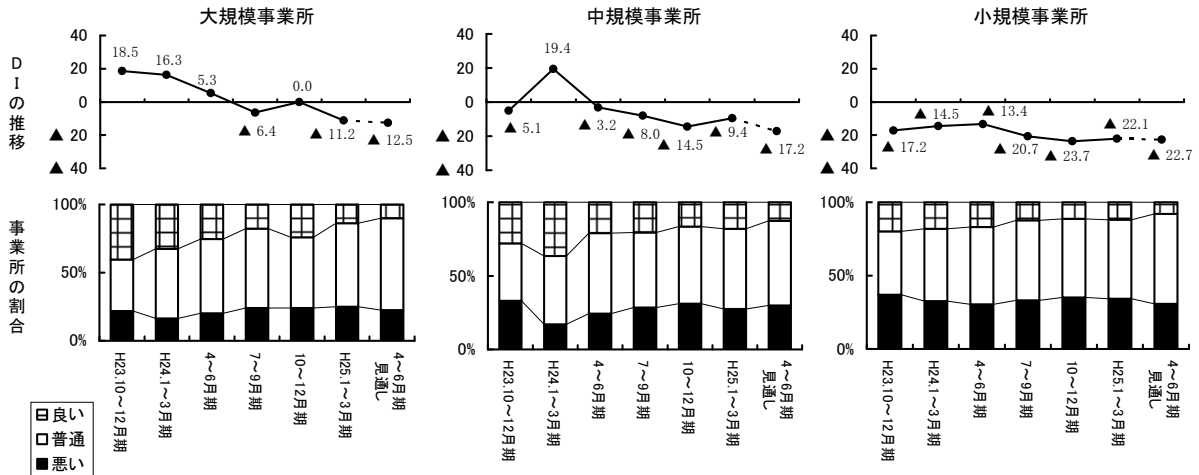

設問6-1 事業所の業況(業況の変化)

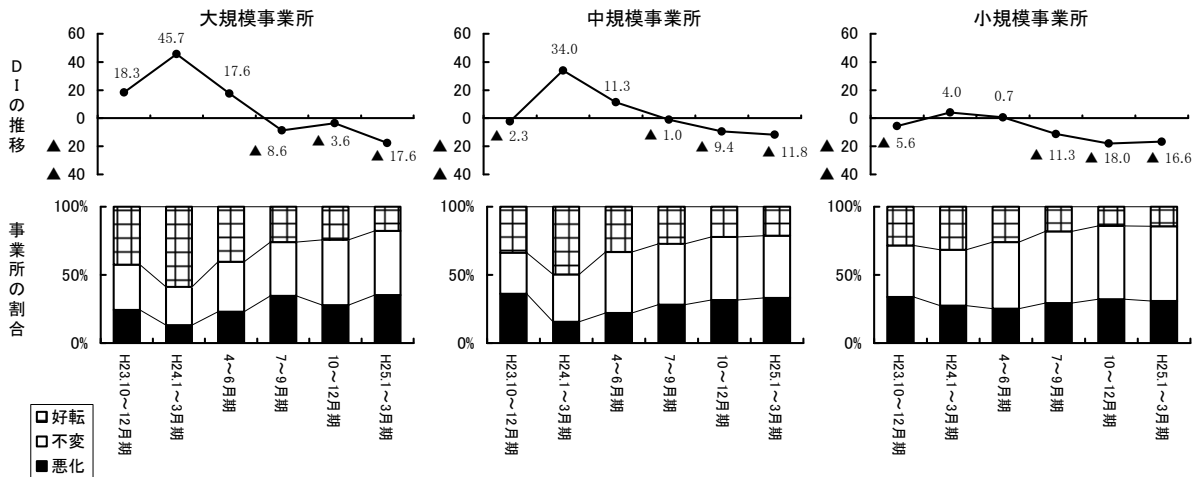

設問8-1 金融機関の対応

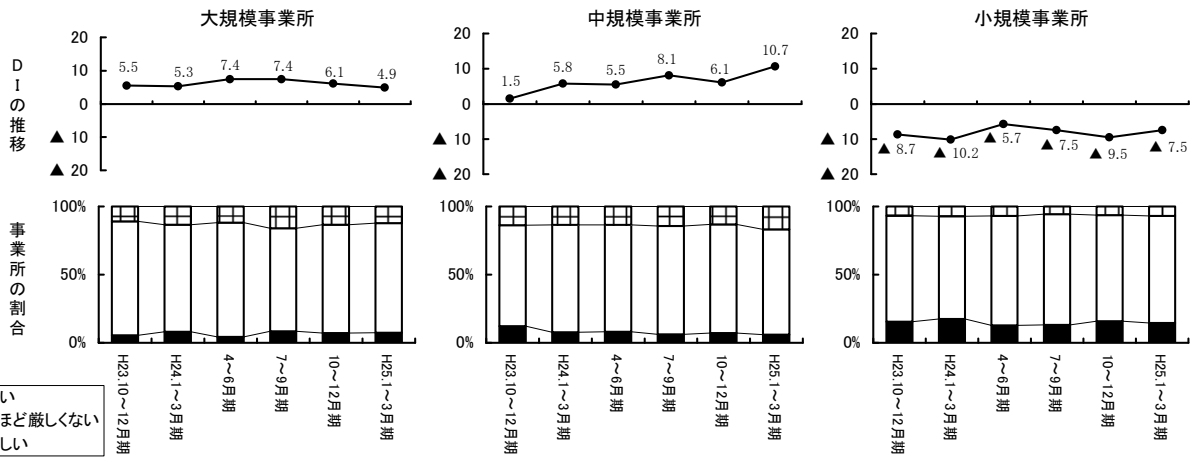

設問8-2 厳しいと感じる理由

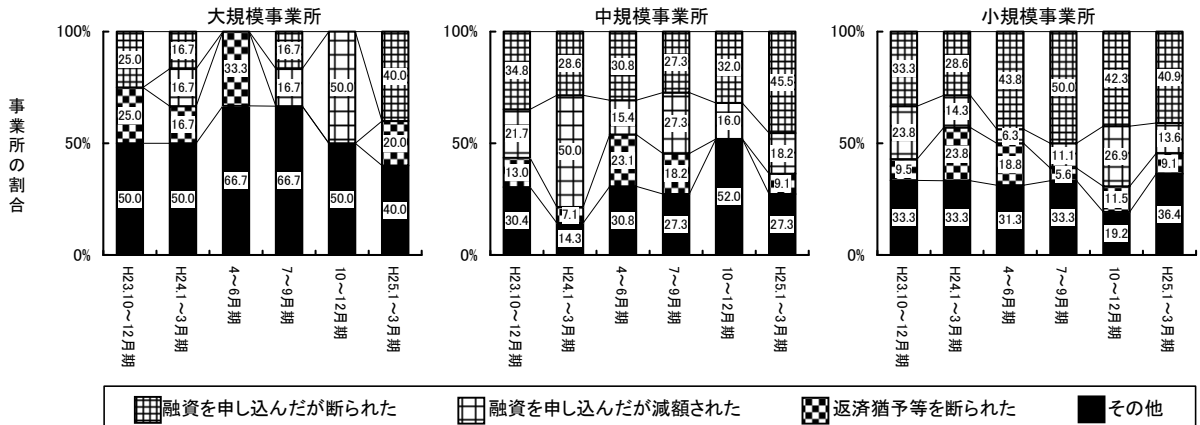

② 業種別 D I

設問1-1 売上高

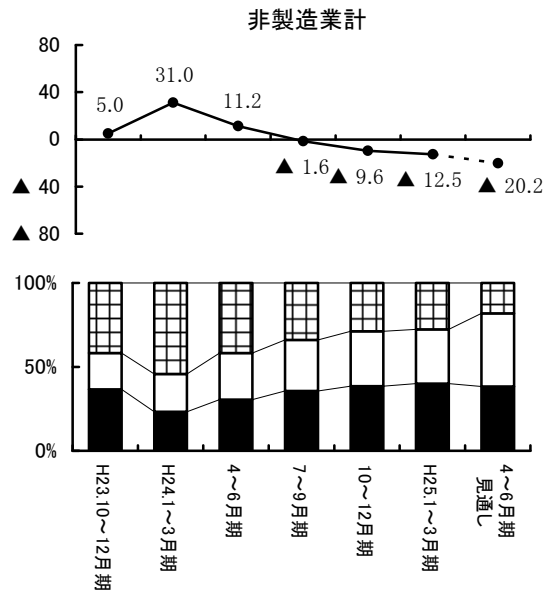
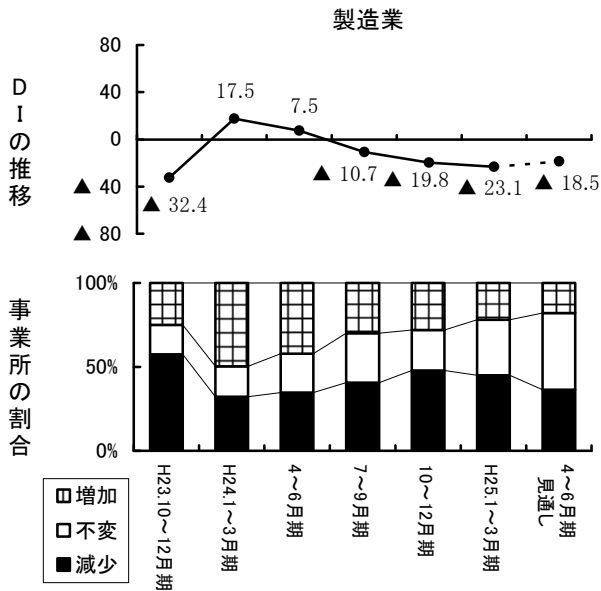

非製造業の内訳

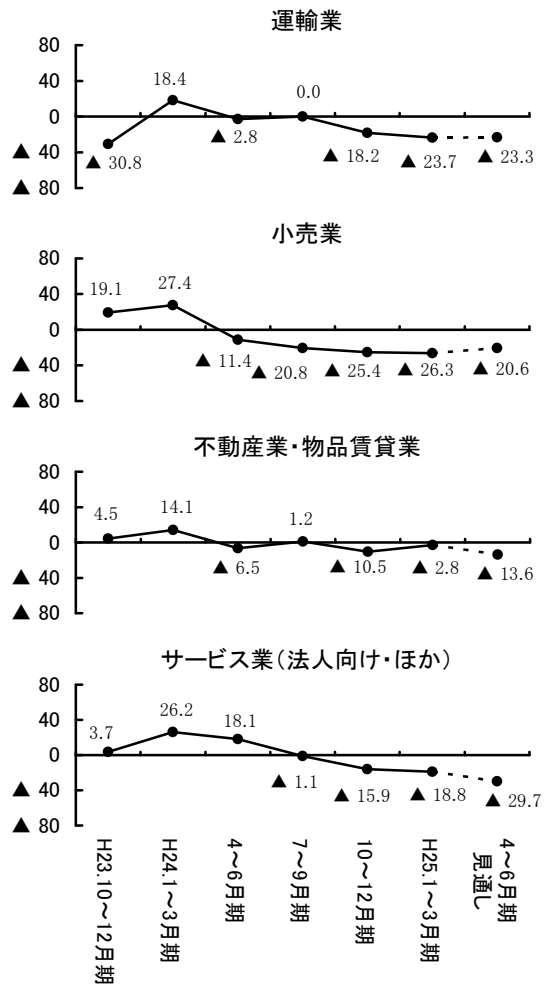
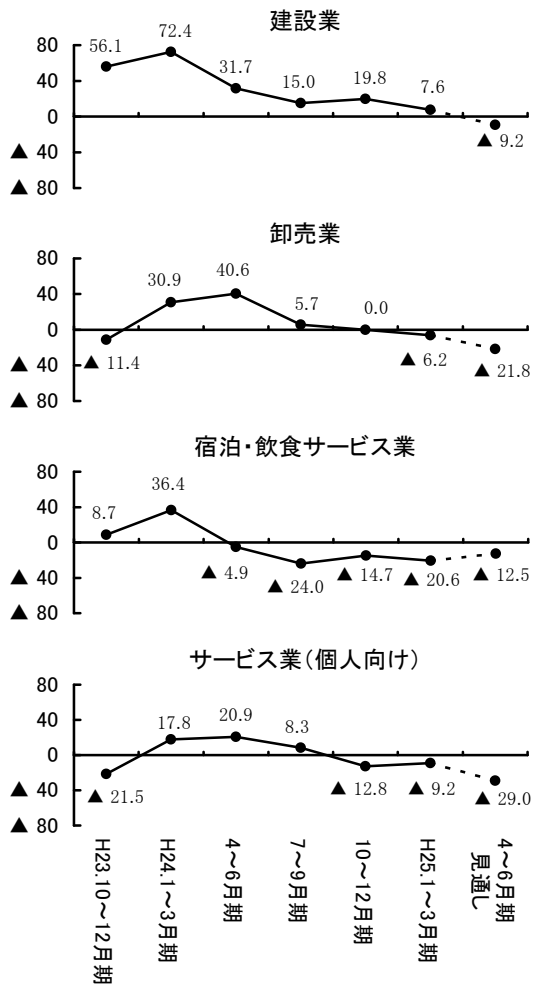

設問1-2 販売数量

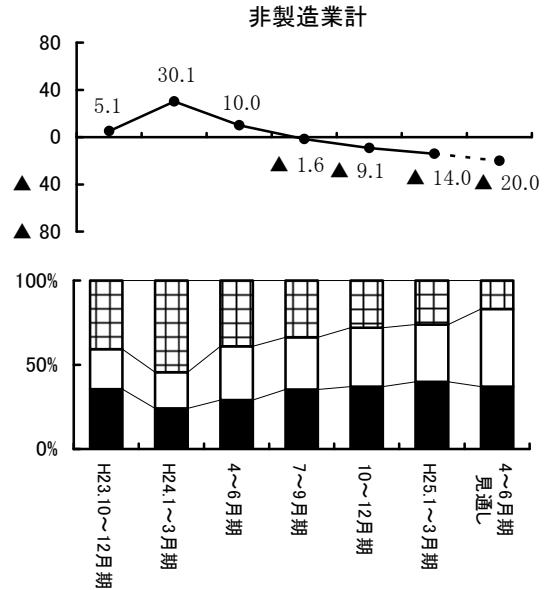
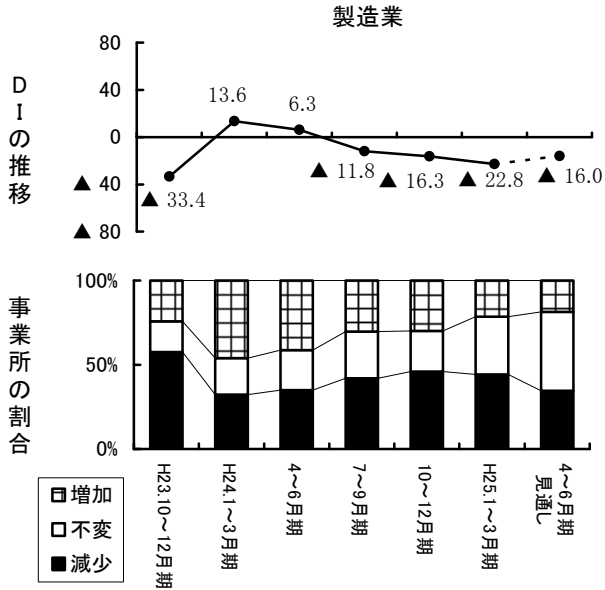

非製造業の内訳

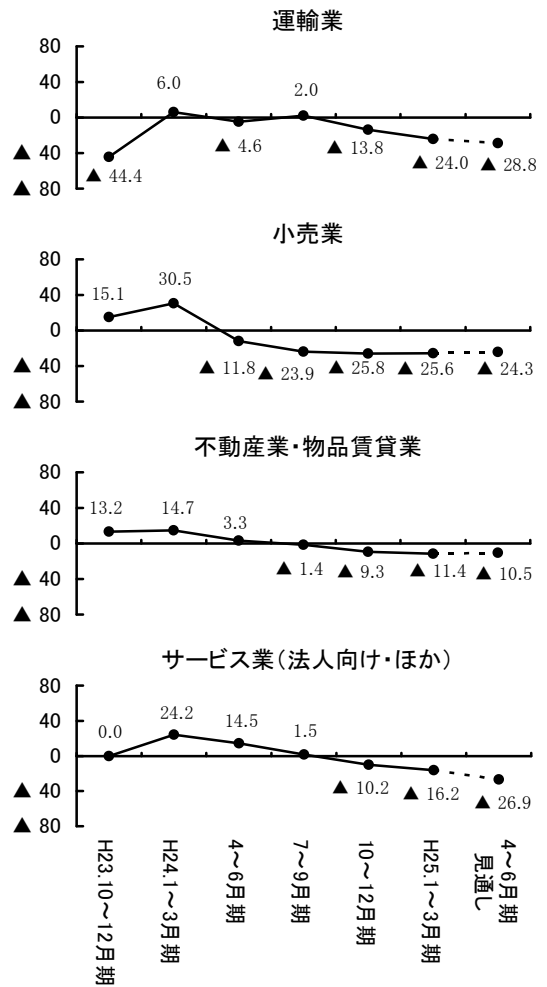
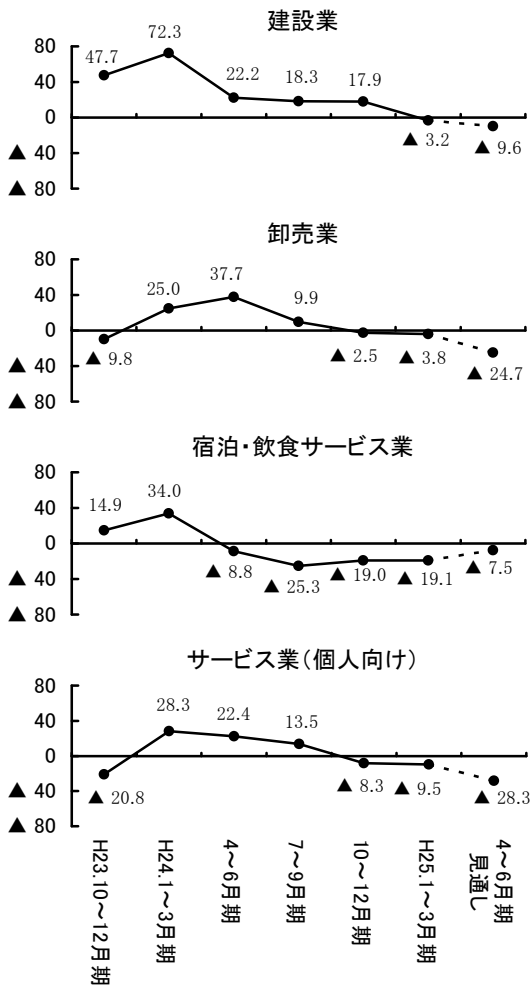

設問1-3 経常利益

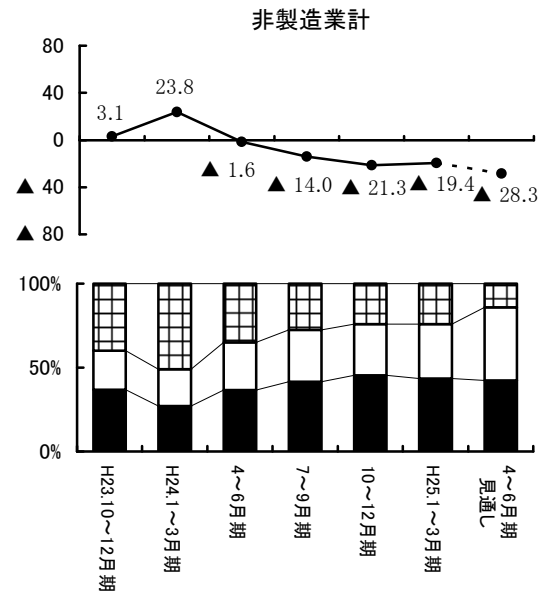
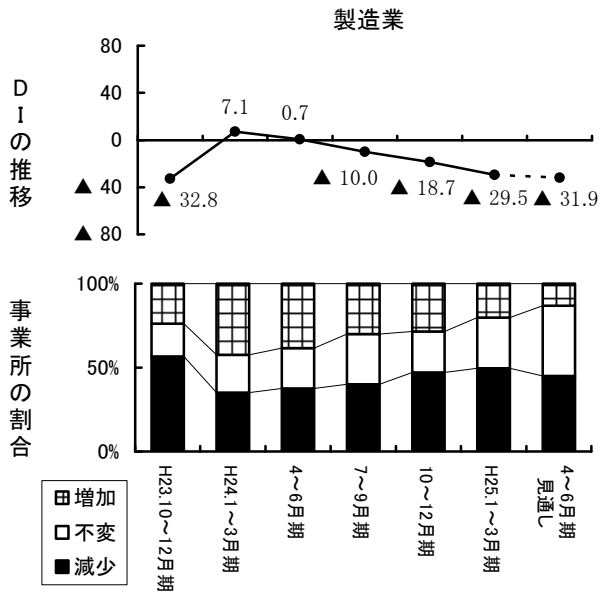

非製造業の内訳

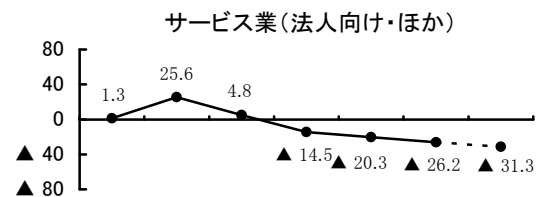
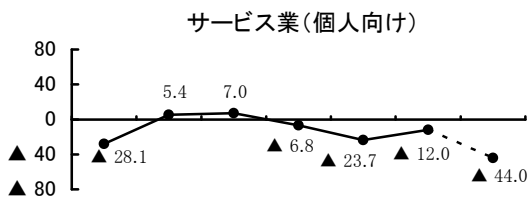
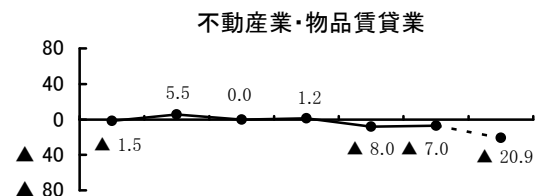
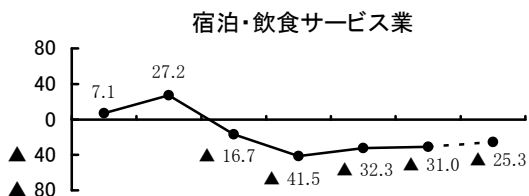
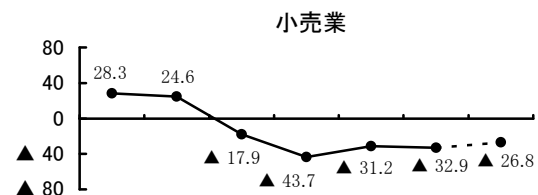
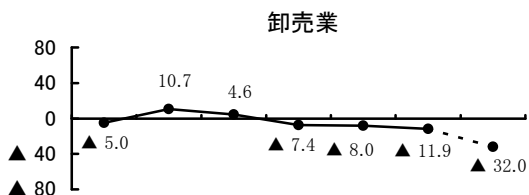
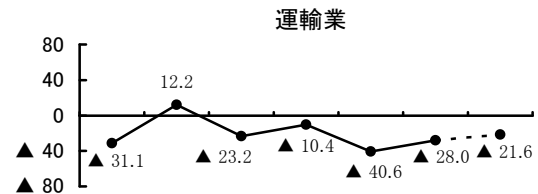
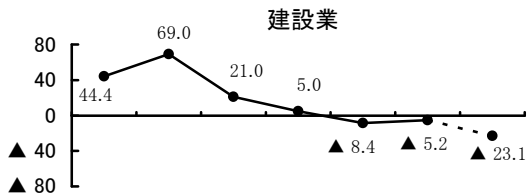

設問2-1 製(商)品単価

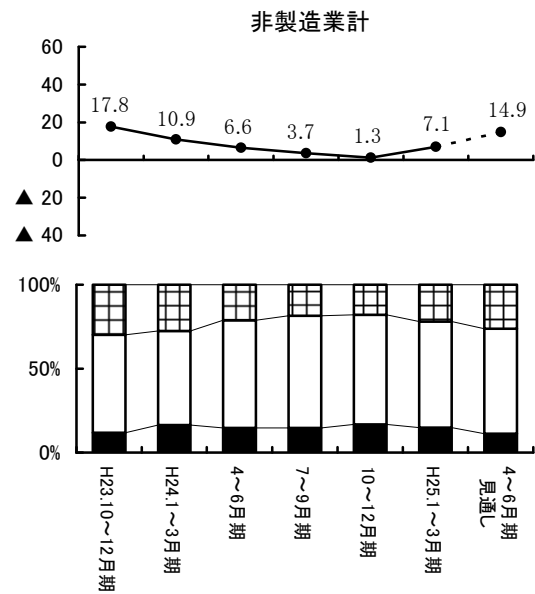
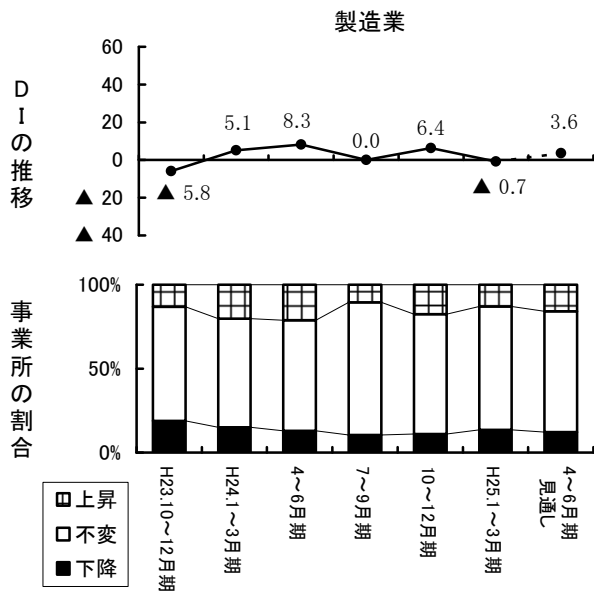

非製造業の内訳

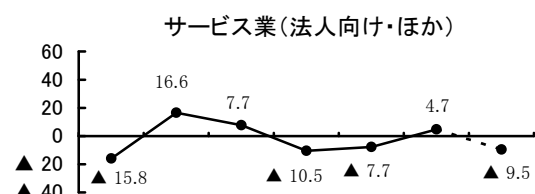
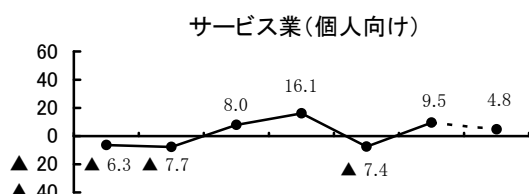
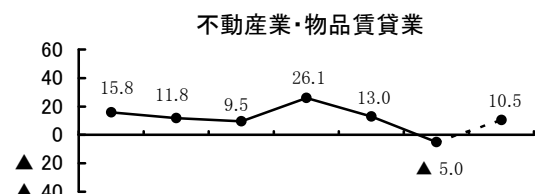
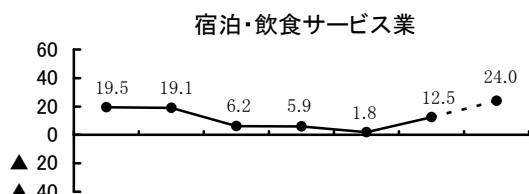
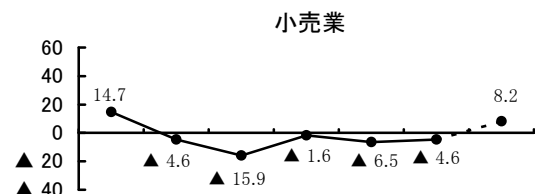
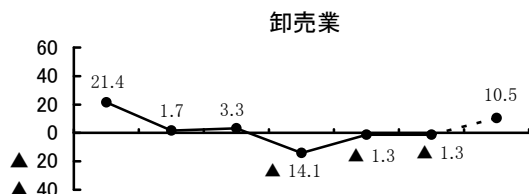
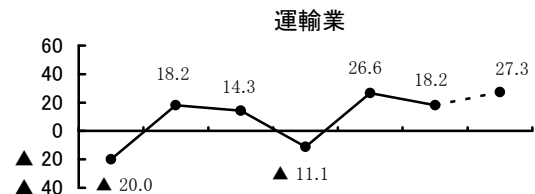
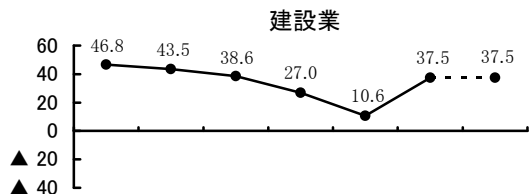

設問2-2 原材料(仕入)価格

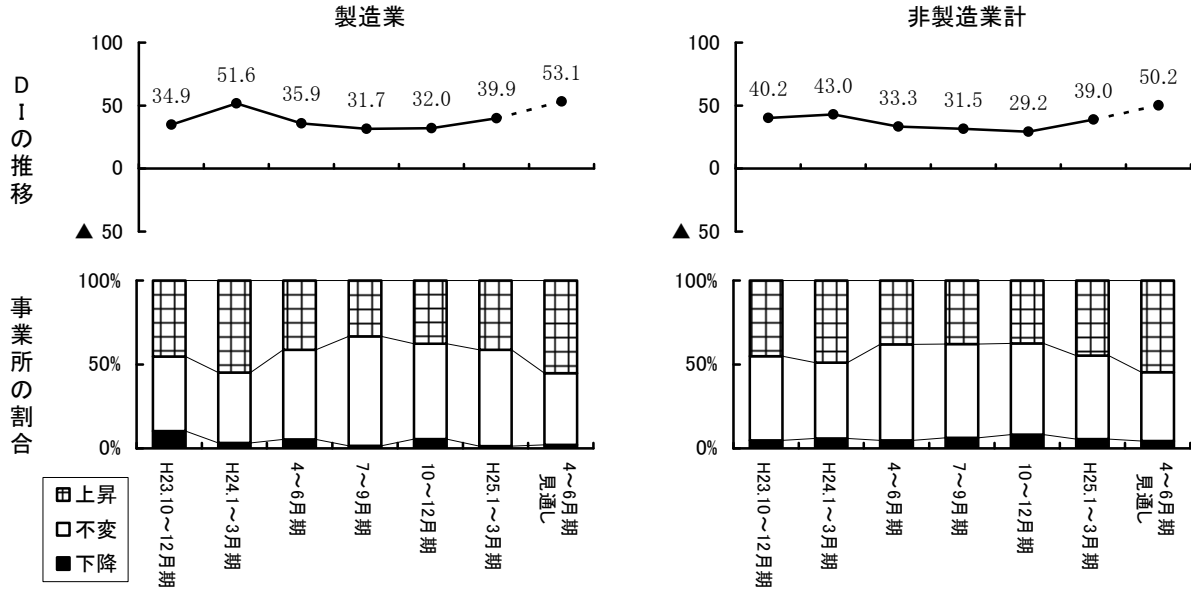

非製造業の内訳

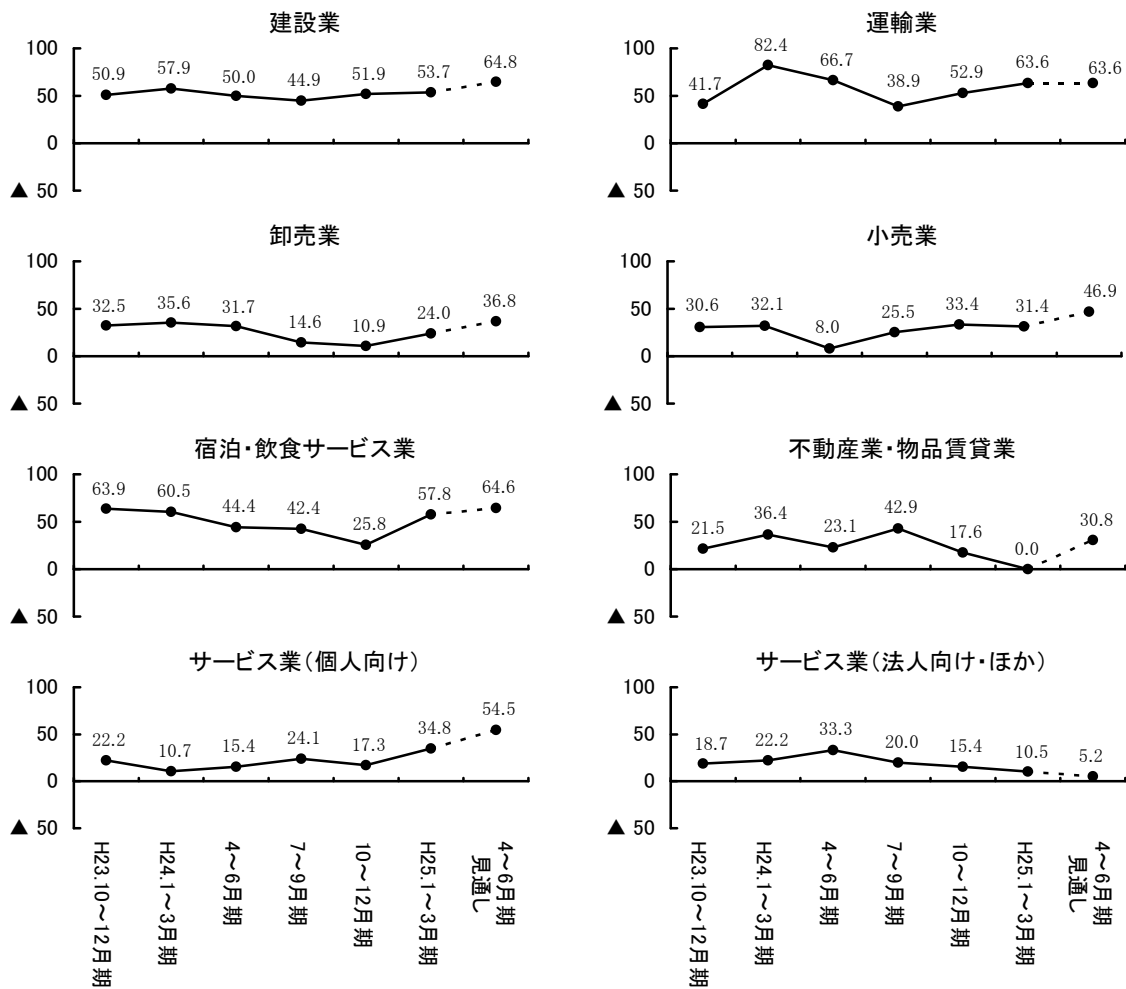

設問3-1 製(商)品在庫

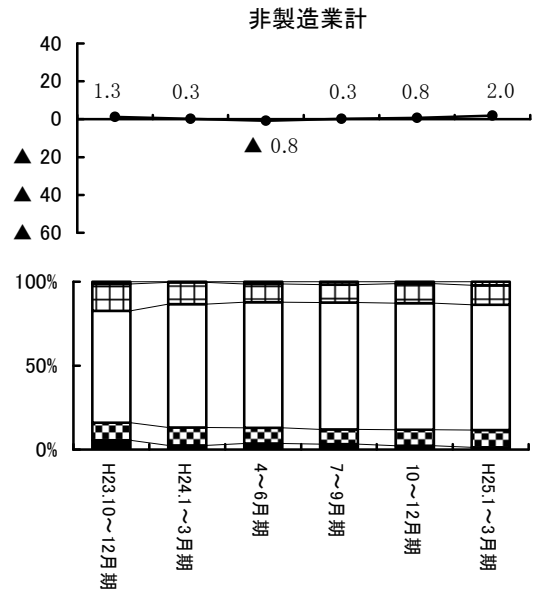
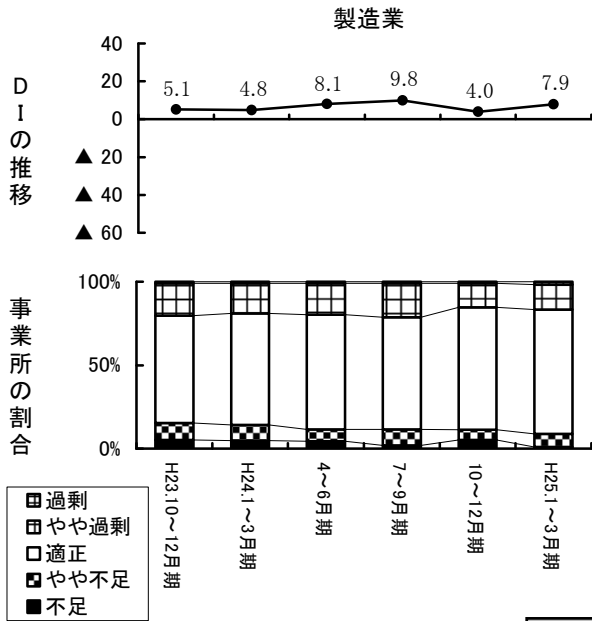

非製造業の内訳

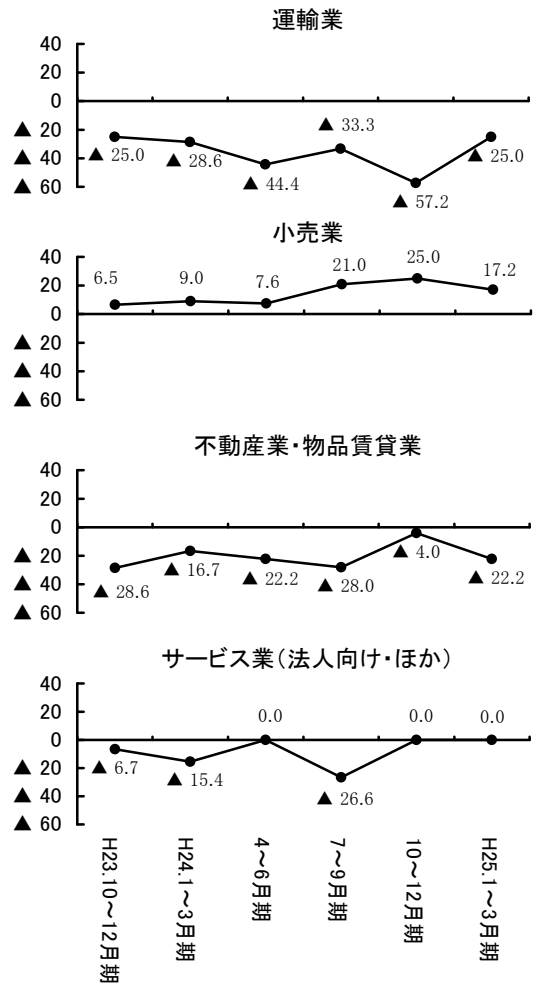
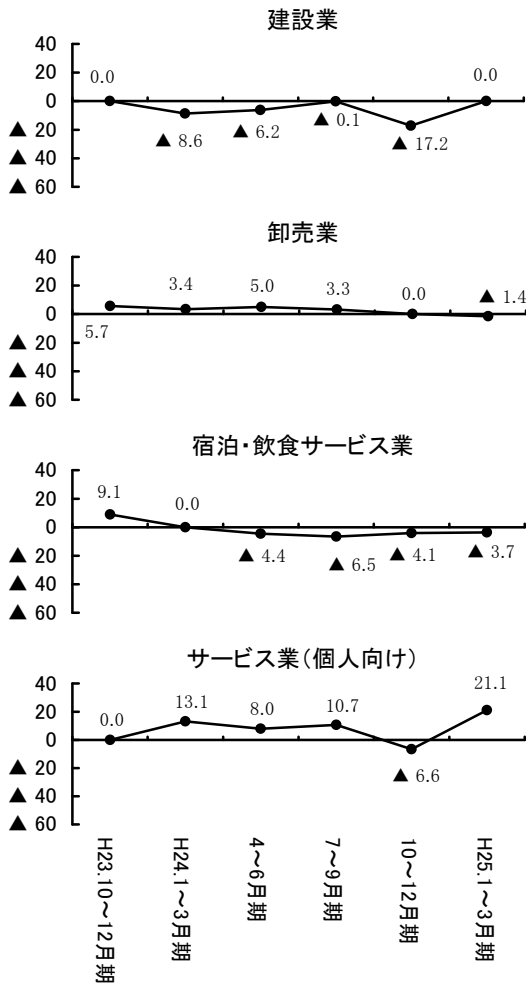

設問3-2 労働力

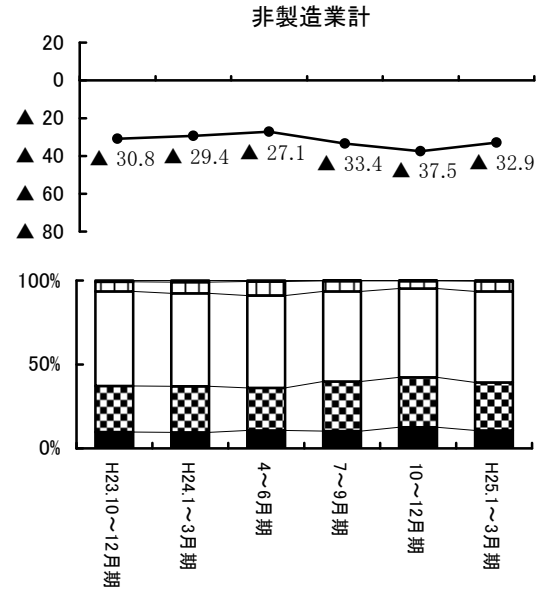
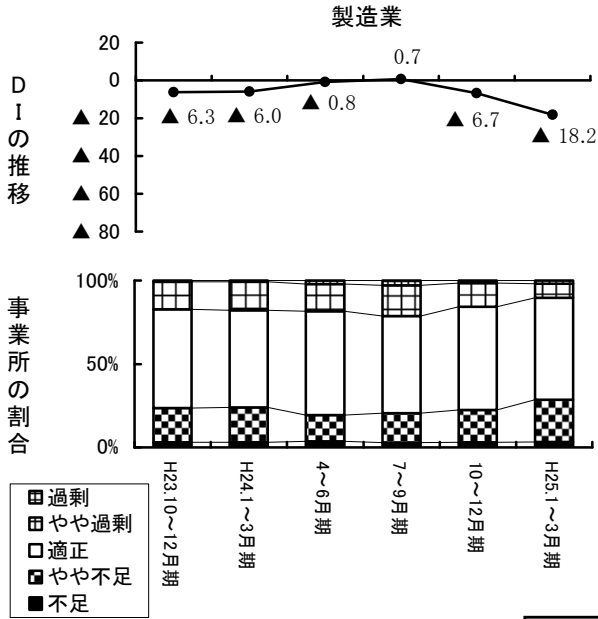

非製造業の内訳

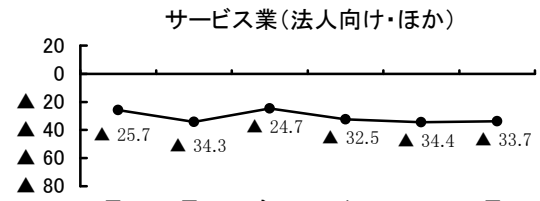
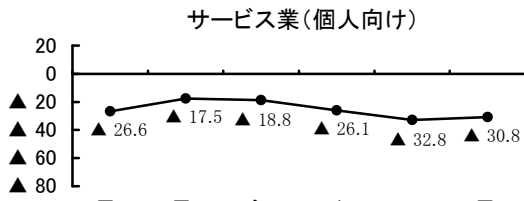
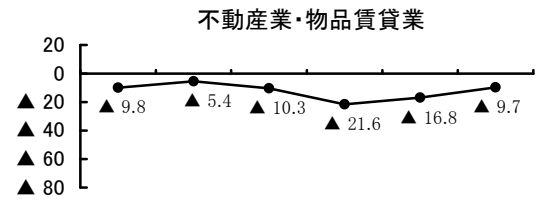
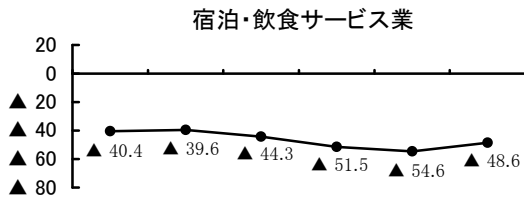
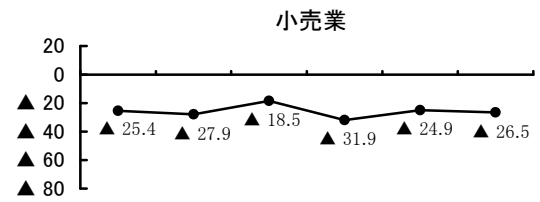
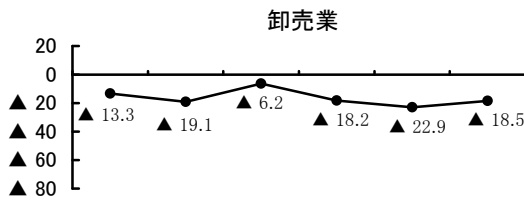
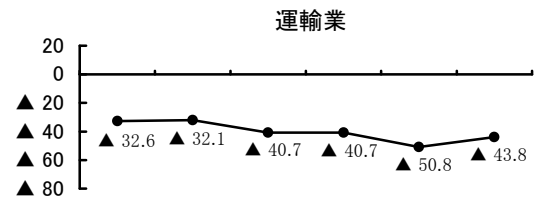
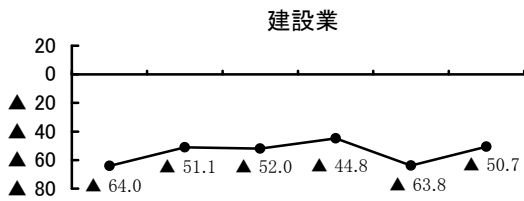

設問3-3 生産・営業用設備

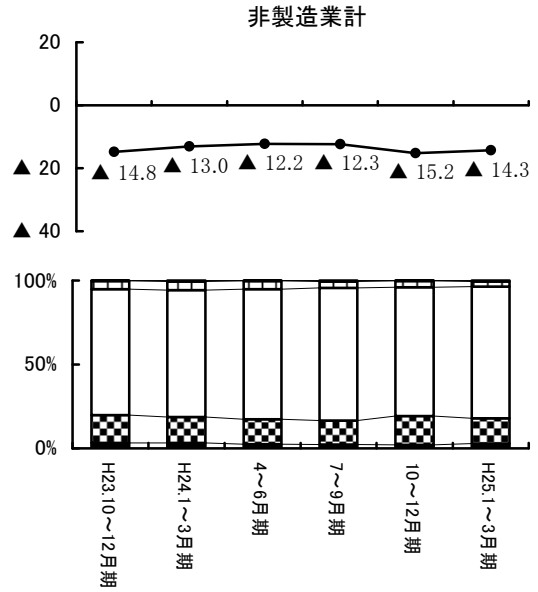
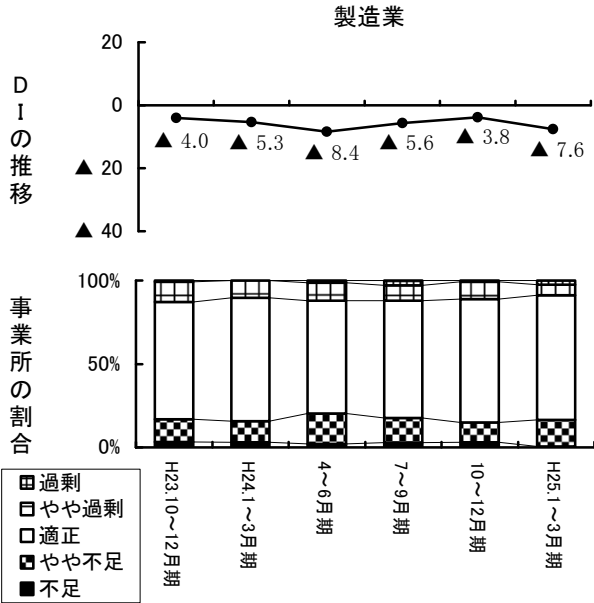

非製造業の内訳

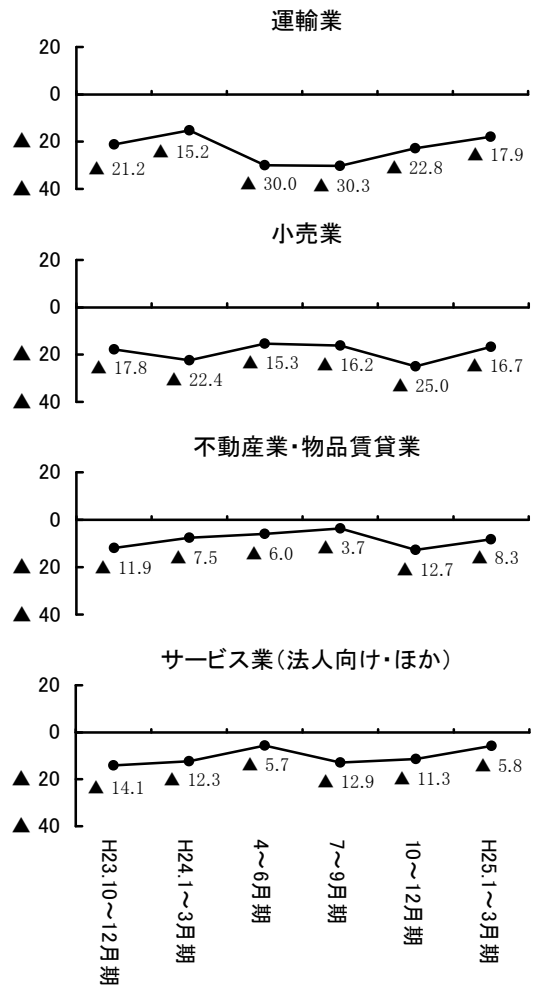
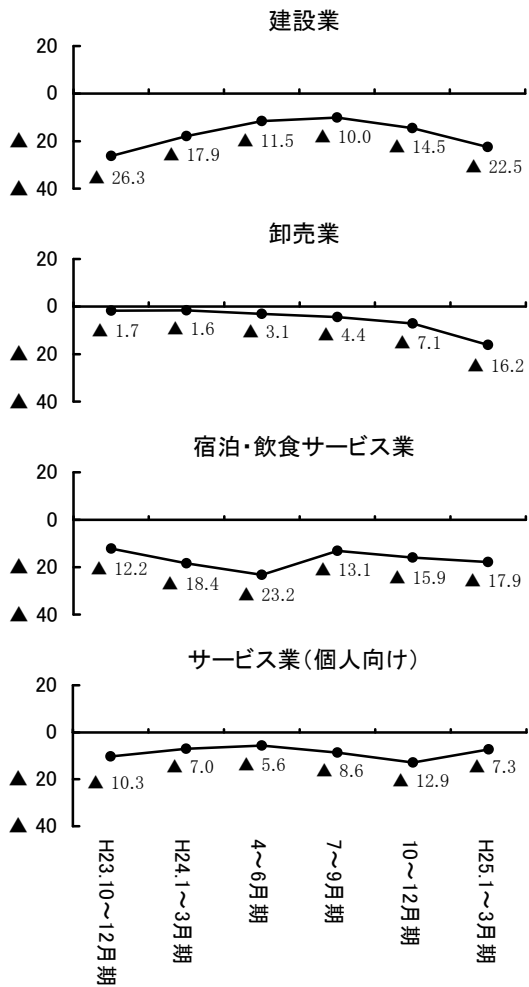

設問3-4 資金繰り

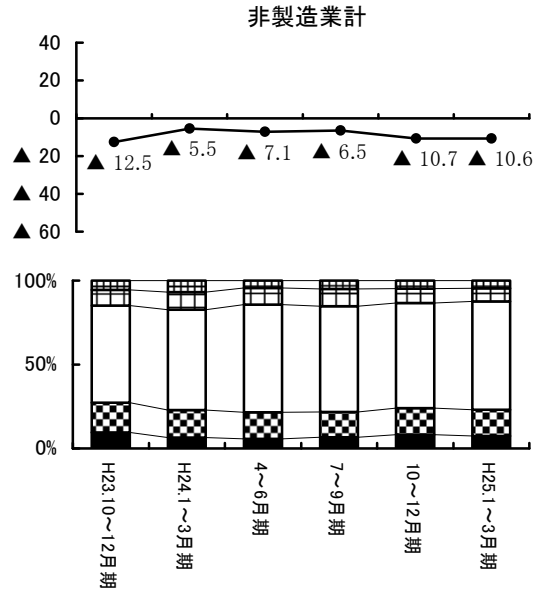
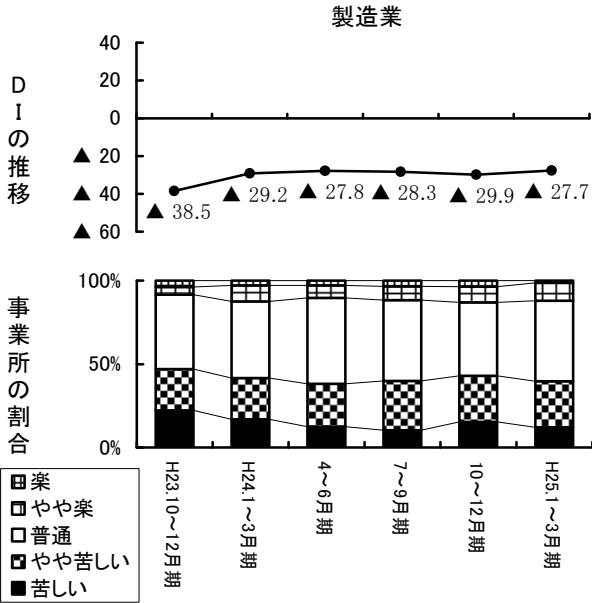

非製造業の内訳

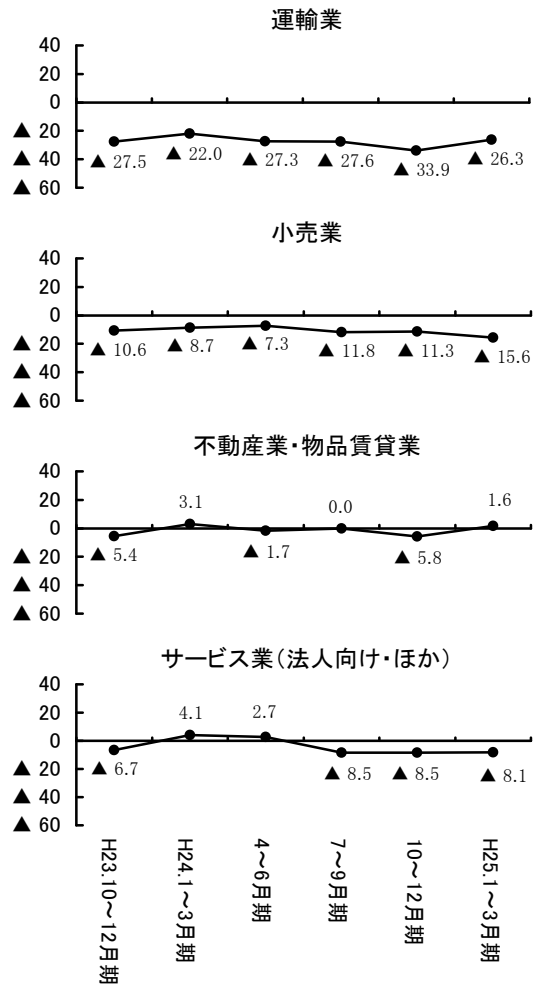
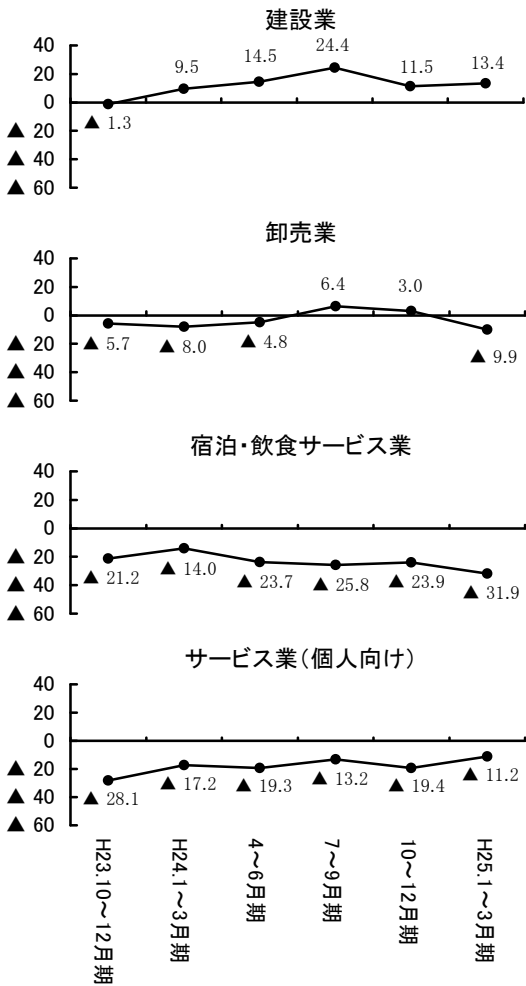

設問4-1 正規従業員数

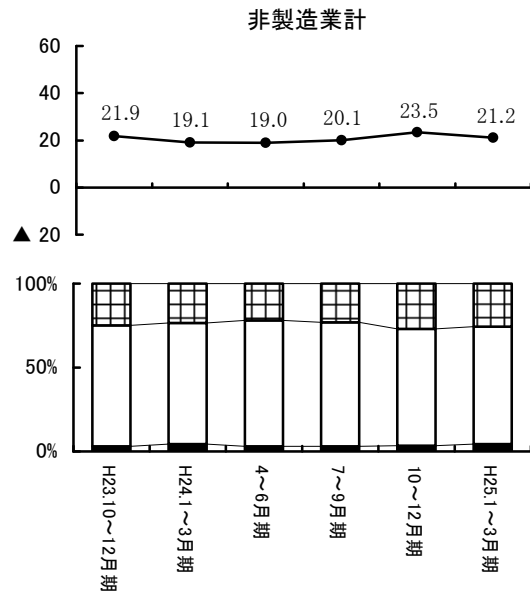
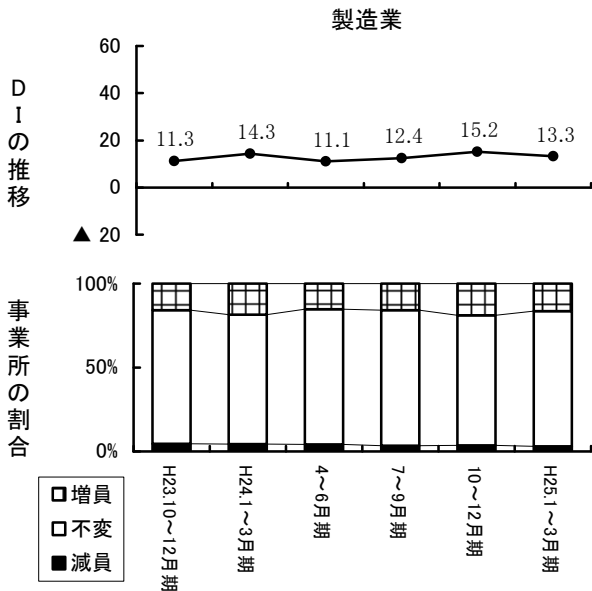

非製造業の内訳

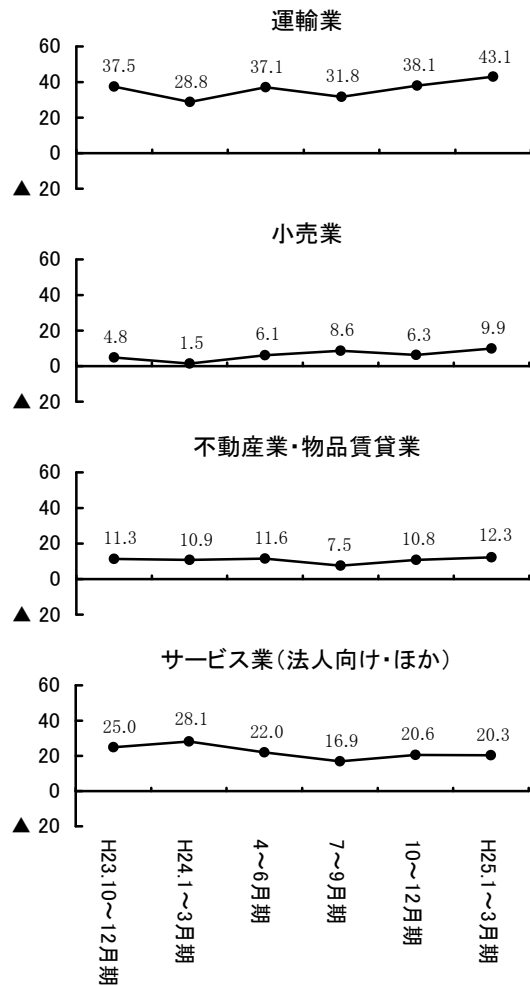
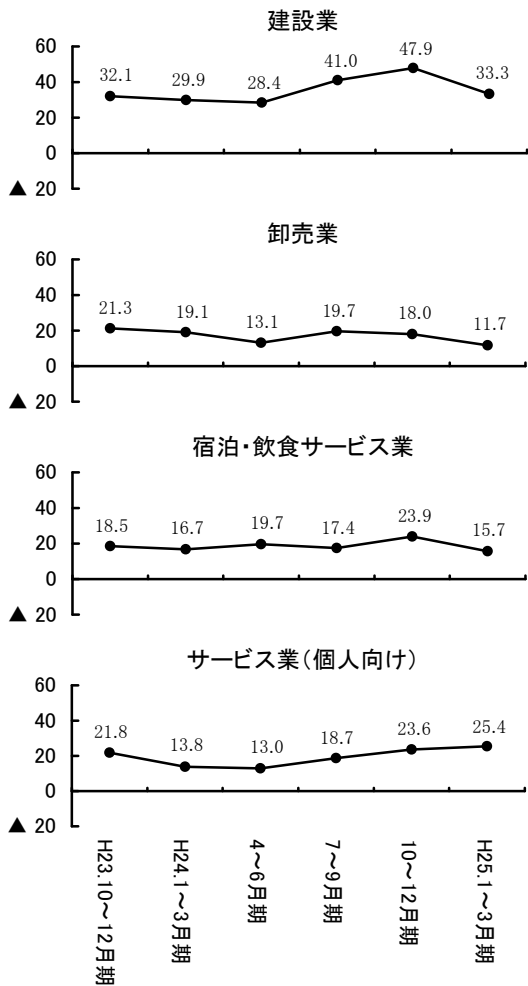

設問4-2 非正規従業員数

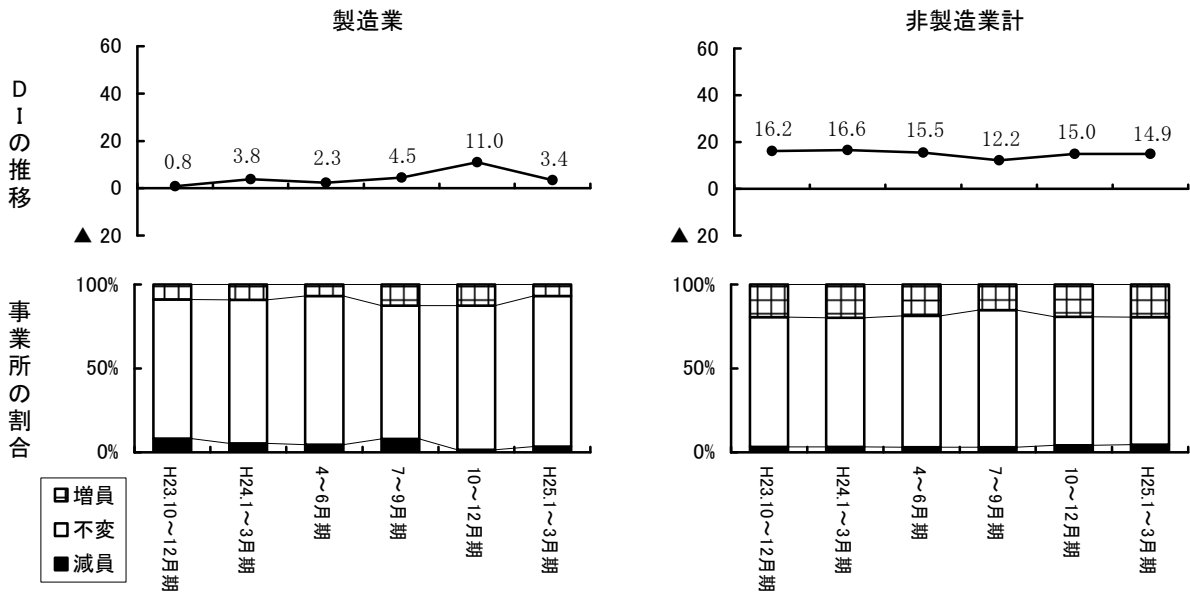

非製造業の内訳

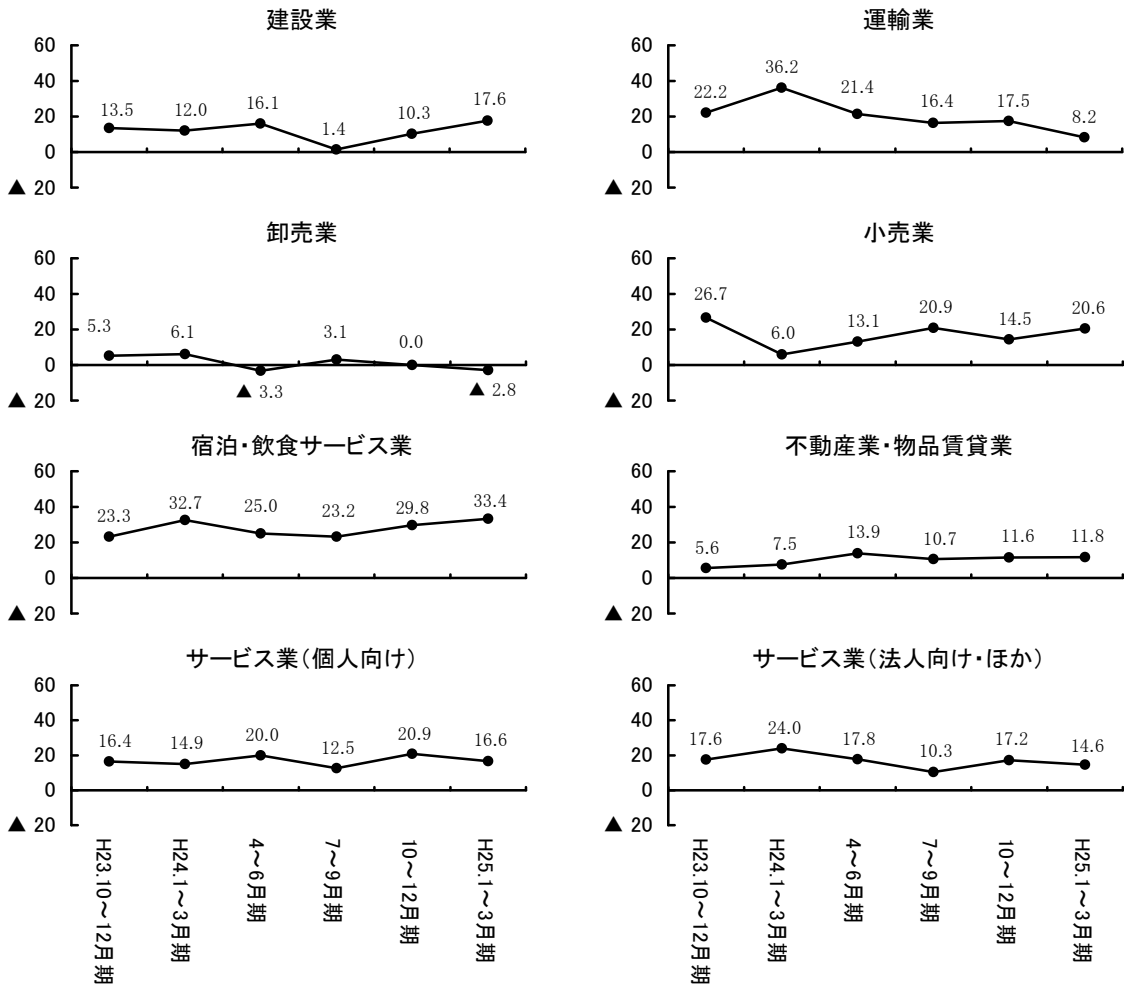

設問4-3 生産・営業用設備(予定)

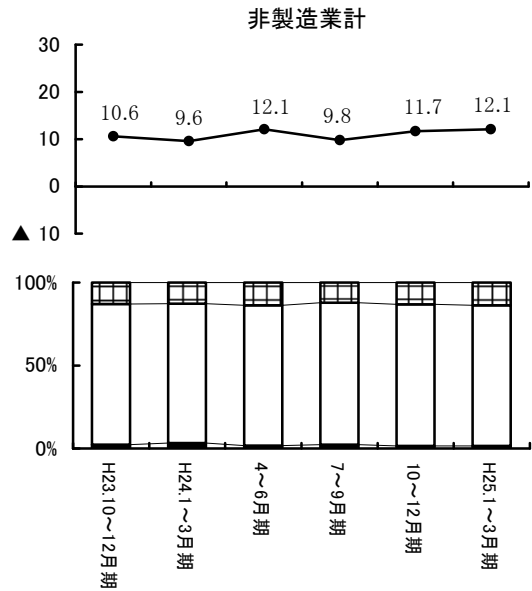
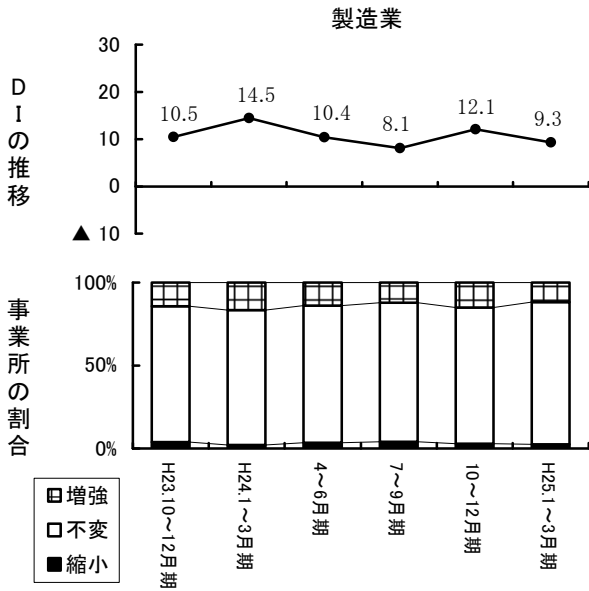

非製造業の内訳

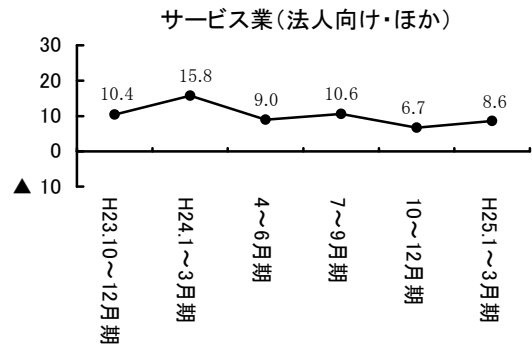
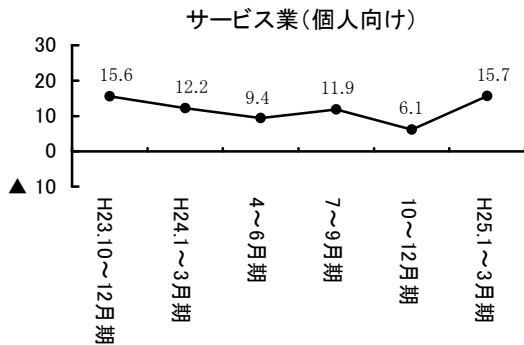
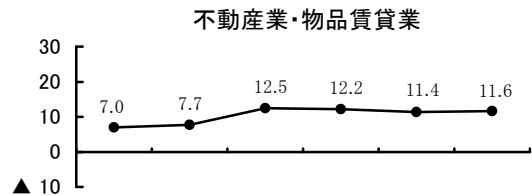
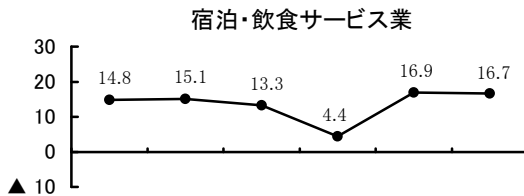
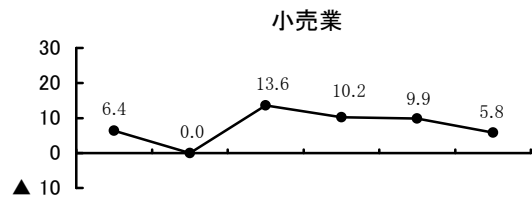
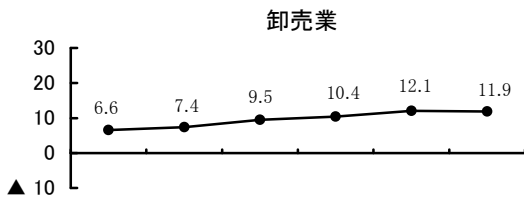
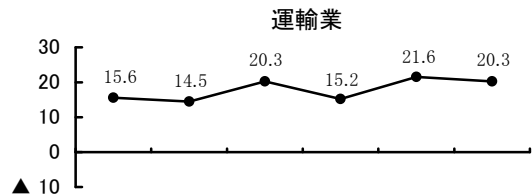
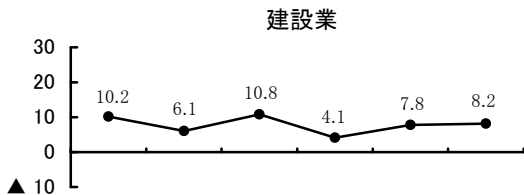

設問5-1 事業所の業況(業況の良し悪し)

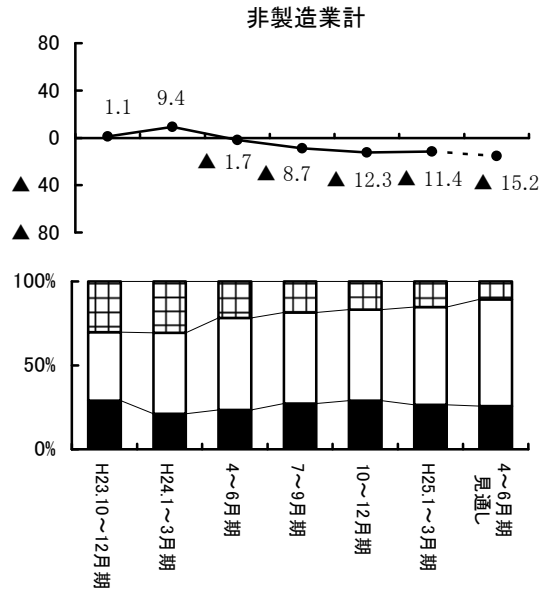
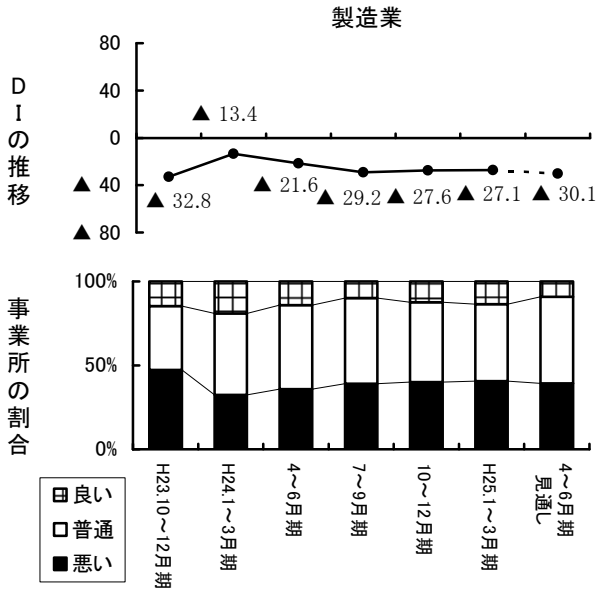

非製造業の内訳

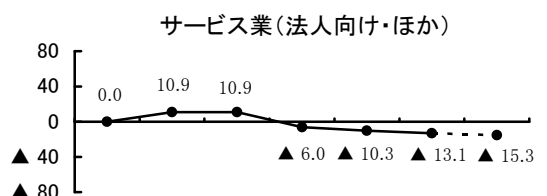
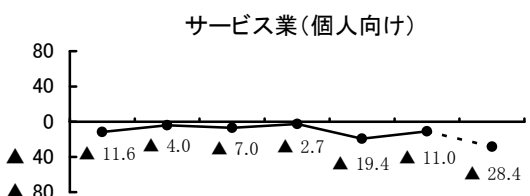
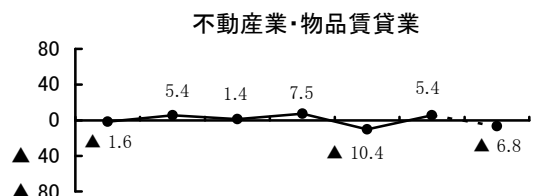
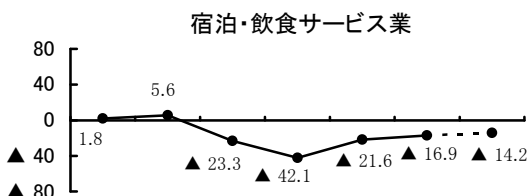
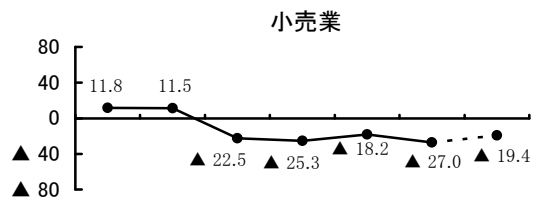
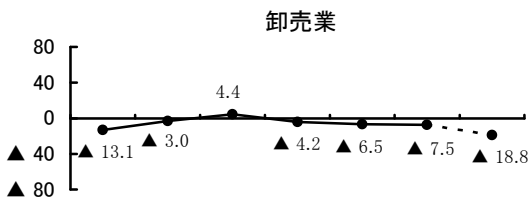
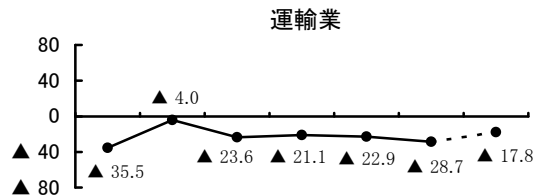
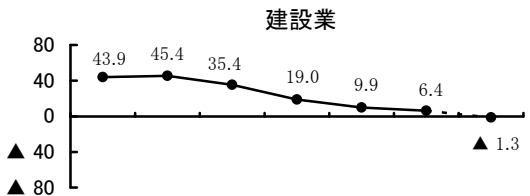

設問6-1 事業所の業況(業況の変化)

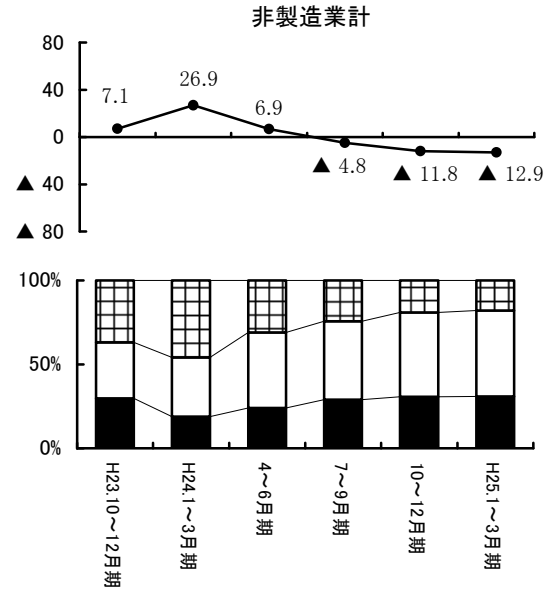
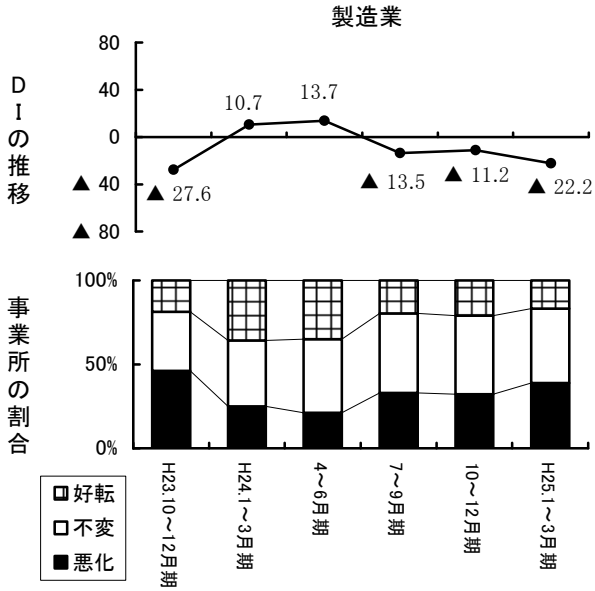

非製造業の内訳

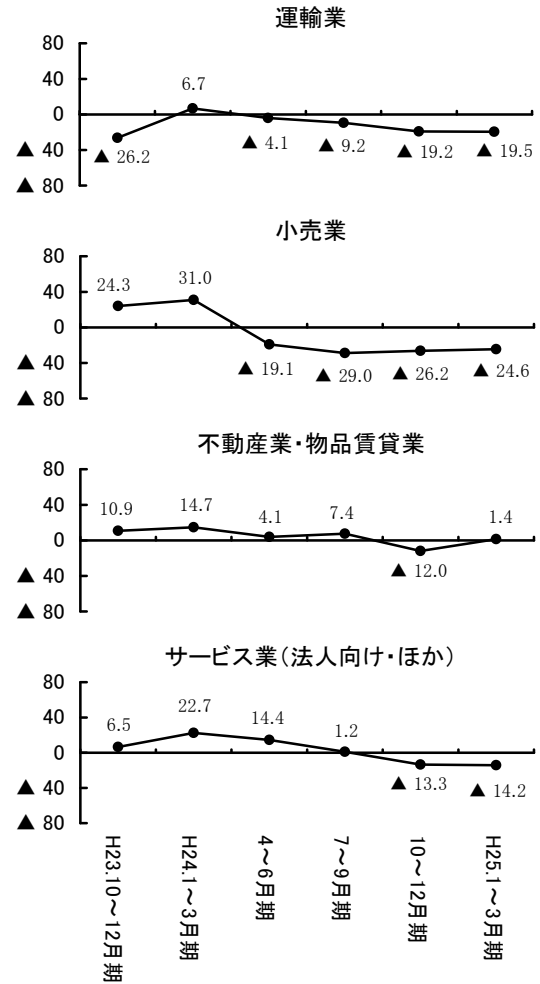
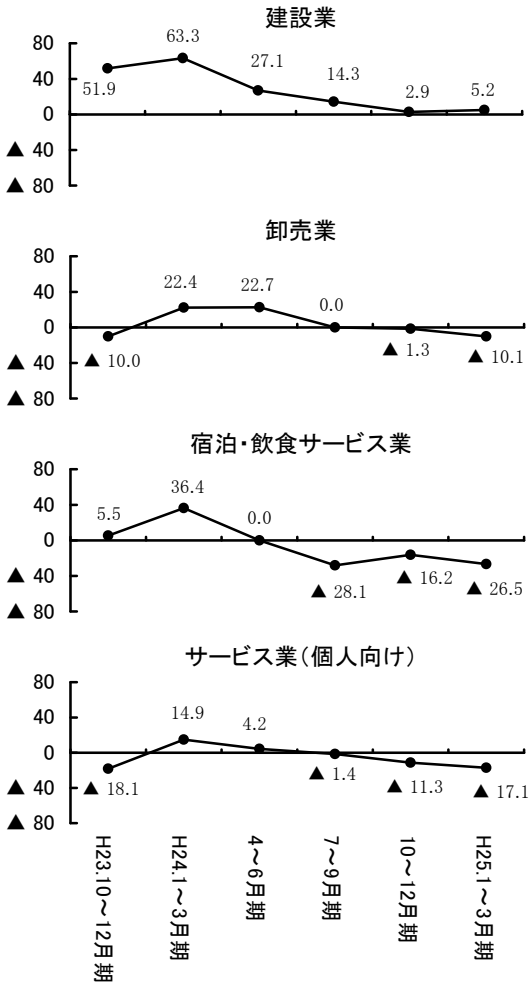

設問8-1 金融機関の対応

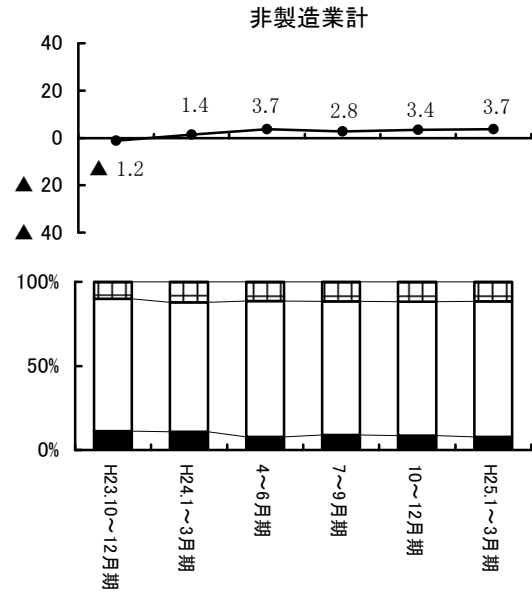
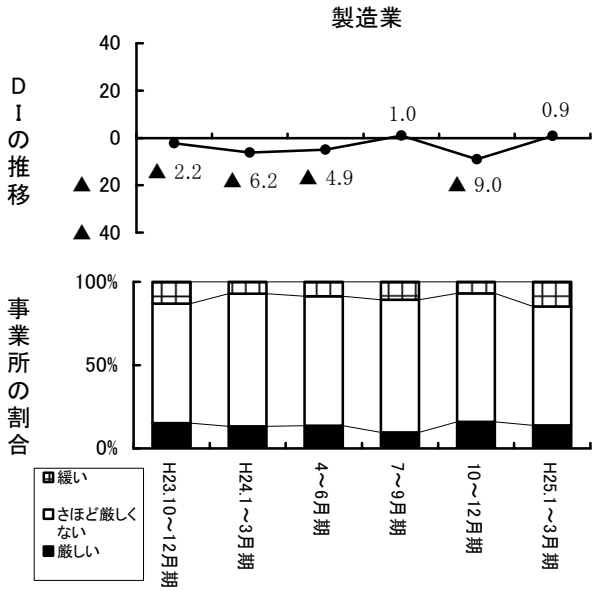

非製造業の内訳

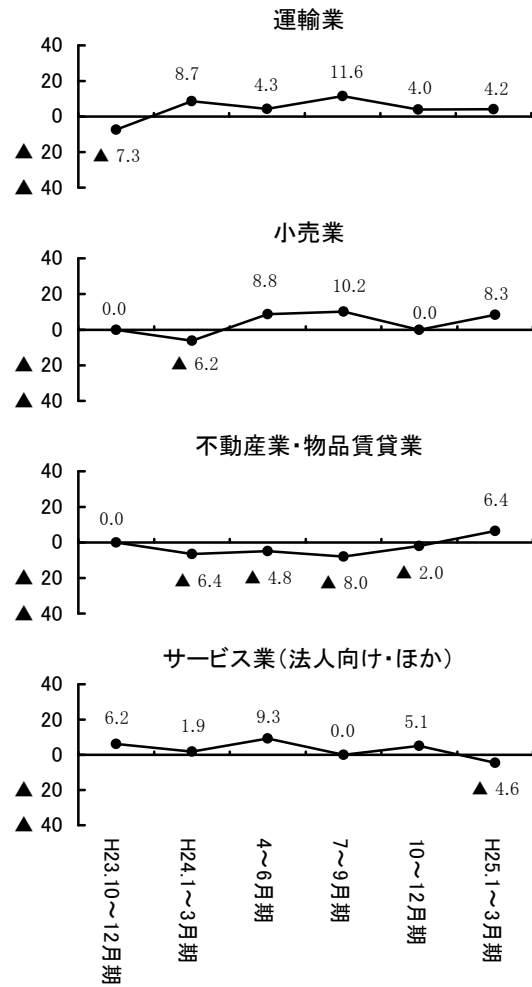
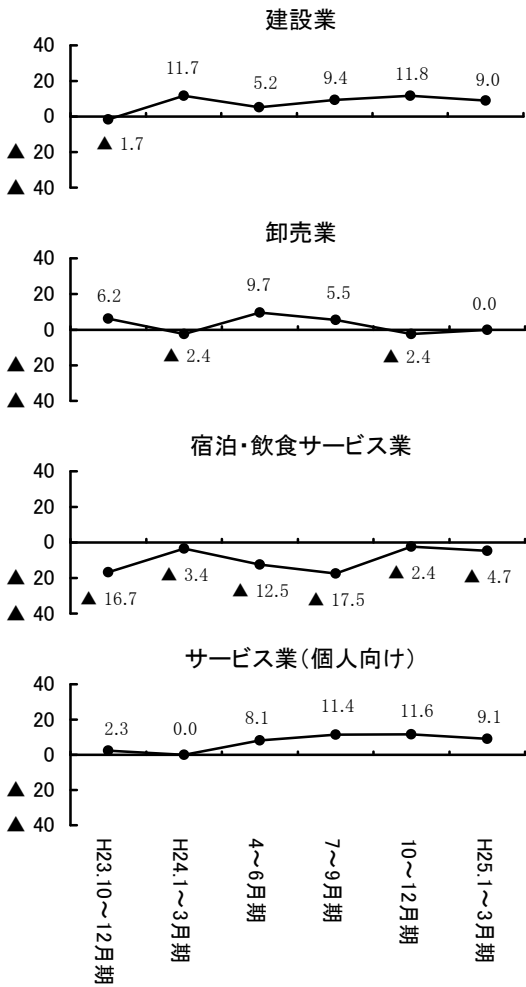

設問8-2 厳しいと感じる理由

事業所の割合

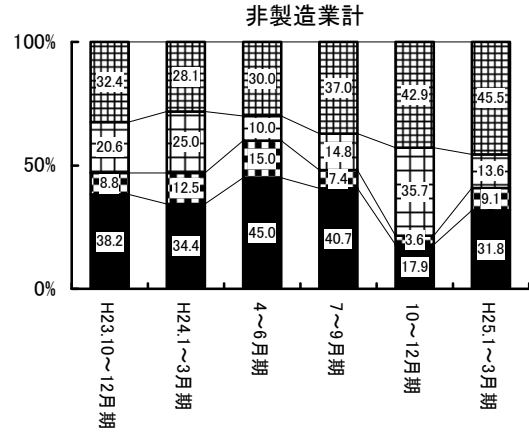
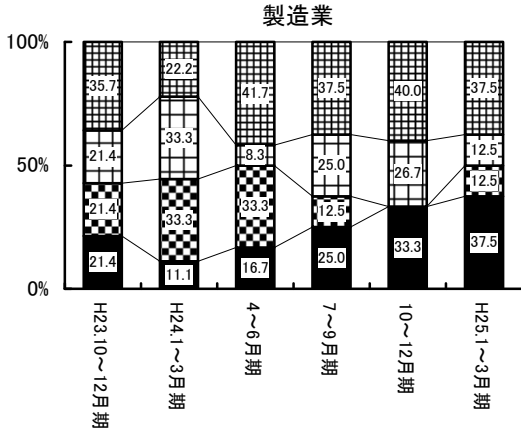

融資を申し込んだが断られた
 融資を申し込んだが減額された
 返済猶予等を断られた
 その他

非製造業の内訳

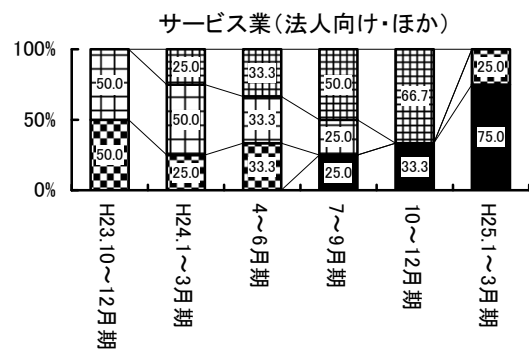
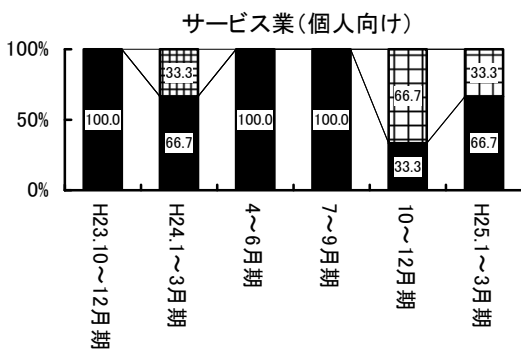
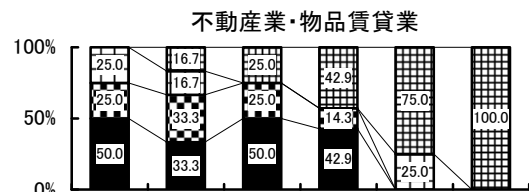
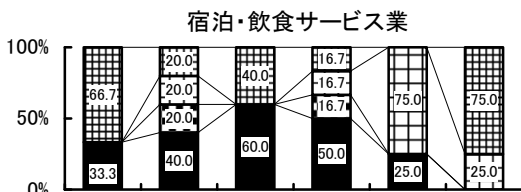
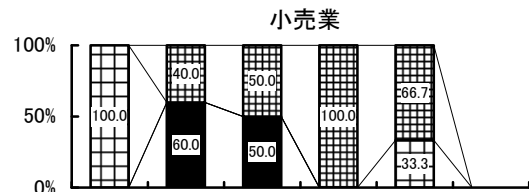
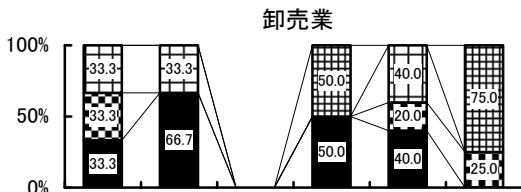
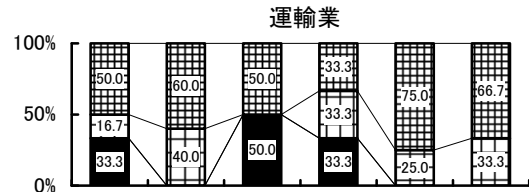
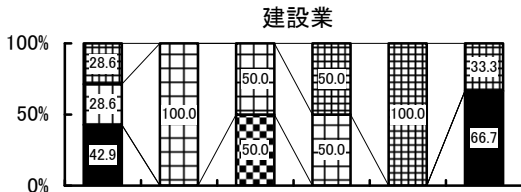

③ 経営上の課題

経営上の課題(全業種計)

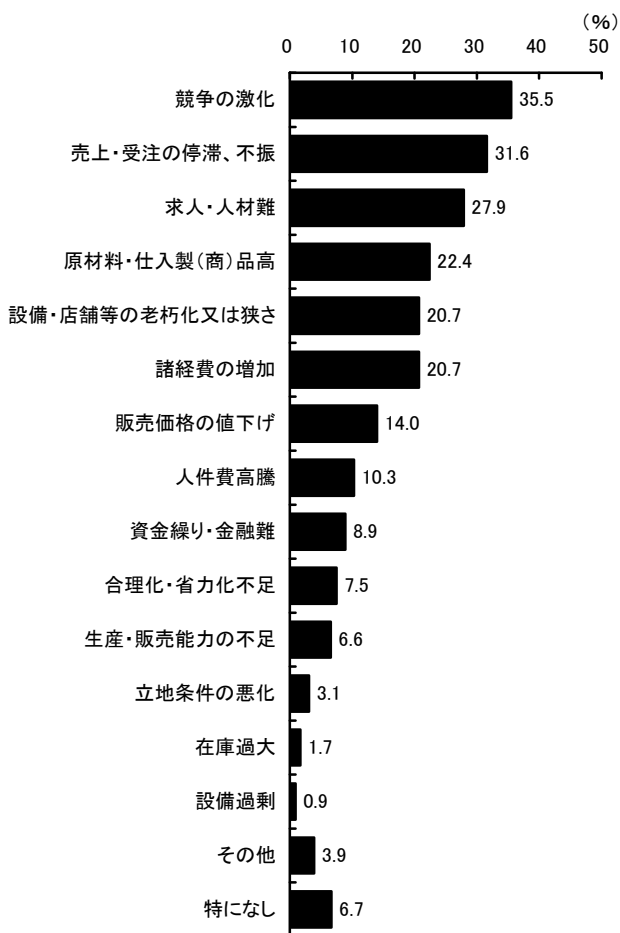

経営上の課題(規模別・抜粋)

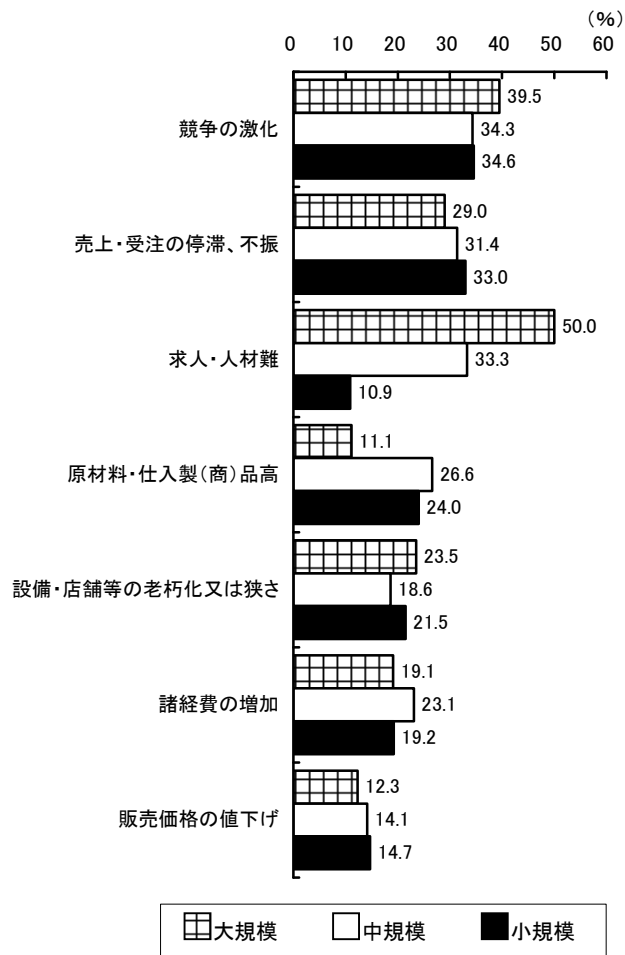

経営上の課題(業種別・抜粋)

| 製造業 | 非製造業 |
|-----------------------|----------------------|
| 1 売上・受注の停滞、不振(49.1%) | 1 競争の激化(35.7%) |
| 2 原材料・仕入製(商)品高(37.6%) | 2 求人・人材難(32.0%) |
| 3 競争の激化(34.5%) | 3 売上・受注の停滞、不振(26.9%) |

| 建設業 | 運輸業 | 卸売業 |
|-----------------------|-----------------|-----------------------|
| 1 原材料・仕入製(商)品高(37.2%) | 1 競争の激化(42.1%) | 1 競争の激化(43.8%) |
| 2 求人・人材難(34.6%) | 2 求人・人材難(38.2%) | 2 売上・受注の停滞、不振(42.5%) |
| 3 競争の激化(32.1%) | 3 諸経費の増加(32.9%) | 3 原材料・仕入製(商)品高(26.3%) |
| | | 3 販売価格の値下げ(26.3%) |

| 小売業 | 宿泊・飲食サービス業 | 不動産業・物品賃貸業 |
|-------------------------|-------------------------|-------------------------|
| 1 競争の激化(39.5%) | 1 求人・人材難(45.9%) | 1 競争の激化(34.7%) |
| 2 求人・人材難(31.6%) | 2 原材料・仕入製(商)品高(44.6%) | 2 設備・店舗等の老朽化又は狭さ(33.3%) |
| 3 設備・店舗等の老朽化又は狭さ(23.7%) | 3 設備・店舗等の老朽化又は狭さ(31.1%) | 3 求人・人材難(18.7%) |
| | | 3 諸経費の増加(18.7%) |

| サービス業(個人向け) | サービス業(法人向け・ほか) |
|-------------------------|----------------------|
| 1 求人・人材難(42.9%) | 1 売上・受注の停滞、不振(42.4%) |
| 2 設備・店舗等の老朽化又は狭さ(33.8%) | 2 競争の激化(41.2%) |
| 3 競争の激化(26.0%) | 3 求人・人材難(28.2%) |

(2) 東北及び全国の調査結果

① 東北

日本銀行仙台支店「全国企業短期経済観測調査結果—東北地区6県—」（平成25年4月1日公表）

東北地区の業況判断D Iの推移（日本銀行仙台支店「全国企業短期経済観測調査結果—東北地区6県—」）

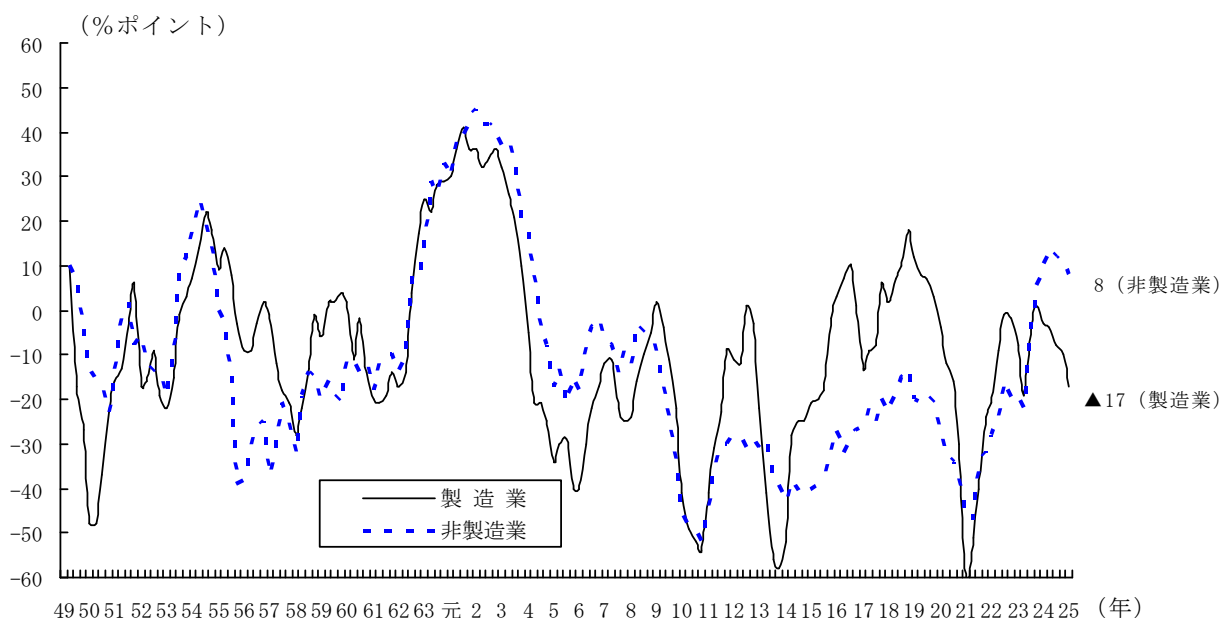

業況判断D I（東北）

| | | 前回（H24年12月）調査 | | 今回（H25年3月）調査 | |
|-----------|---------|---------------|-----|--------------|----------|
| | | 最近 | 先行き | 最近 | 先行き |
| 製造業 | 大企業 | ▲26 | ▲19 | ▲19(7)※1 | 0(19)※2 |
| | 中堅・中小企業 | ▲9 | ▲19 | ▲17(▲8) | ▲13(4) |
| | 製造業計 | ▲10 | ▲19 | ▲17(▲7) | ▲11(6) |
| 非製造業 | 大企業 | 4 | 0 | ▲4(▲8) | 4(8) |
| | 中堅・中小企業 | 12 | 0 | 9(▲3) | 1(▲8) |
| | 非製造業計 | 11 | ▲1 | 8(▲3) | 2(▲6) |
| 全産業・全規模合計 | | 2 | ▲8 | ▲1(▲3) | ▲3(▲2) |

※D I値は、「良い」の回答者構成比（%）から「悪い」の回答者構成比（%）を差し引いた値。
値が小さいほど、業況判断は悪いということになる。▲はマイナスを表す。

※（ ）内は変化幅（差）を表す。※1は前回の「最近」と今回の「最近」との変化幅。
※2は今回の「最近」と今回の「先行き」との変化幅。

日本銀行仙台支店「経済の動き」（平成 25 年 3 月 15 日公表）

—— 東北地区 6 県（青森、岩手、秋田、宮城、山形、福島） ——

概況

東北地域の景気は、生産が下げ止まるもとの、回復しつつある。

最終需要の動向をみると、公共投資は、震災復旧関連工事を主体に、大幅に増加している。設備投資は、増加している。個人消費は、底堅く推移している。住宅投資は、震災に伴う建替え需要等から増加している。生産は、下げ止まっている。こうした中、雇用・所得環境は、改善している。消費者物価（除く生鮮食品）は、前年を上回った。

（1）公共投資

公共投資は、震災復旧関連工事を主体に、大幅に増加している。

公共工事請負金額は、国・地方公共団体ともに発注が増加したことから、前年を大幅に上回っている。

（2）個人消費

個人消費は、底堅く推移している。

（3）住宅投資

住宅投資は、震災に伴う建替え需要等から増加している。

（4）生産

生産（鉱工業生産）は、下げ止まっている。

（5）雇用・所得

雇用・所得環境は、改善している。

（6）金融情勢

預金動向をみると、個人・法人・公金ともに前年を上回って推移している。

貸出動向をみると、地方公共団体向けが高い伸びを持続する中、個人・法人向けが前年を上回って推移していることから、全体でも前年を上回った。この間、貸出金利は、低下している。

日本銀行仙台支店「経済の動き」「全国企業短期経済観測調査結果－東北地区 6 県－」

についての詳しい情報は、日本銀行仙台支店のホームページを参照してください。

ホームページアドレス：<http://www3.boj.or.jp/sendai/>

② 全国

日本銀行「全国企業短期経済観測調査」(平成25年4月1日公表)

全国の業況判断D Iの推移(日本銀行「全国企業短期経済観測調査結果」)

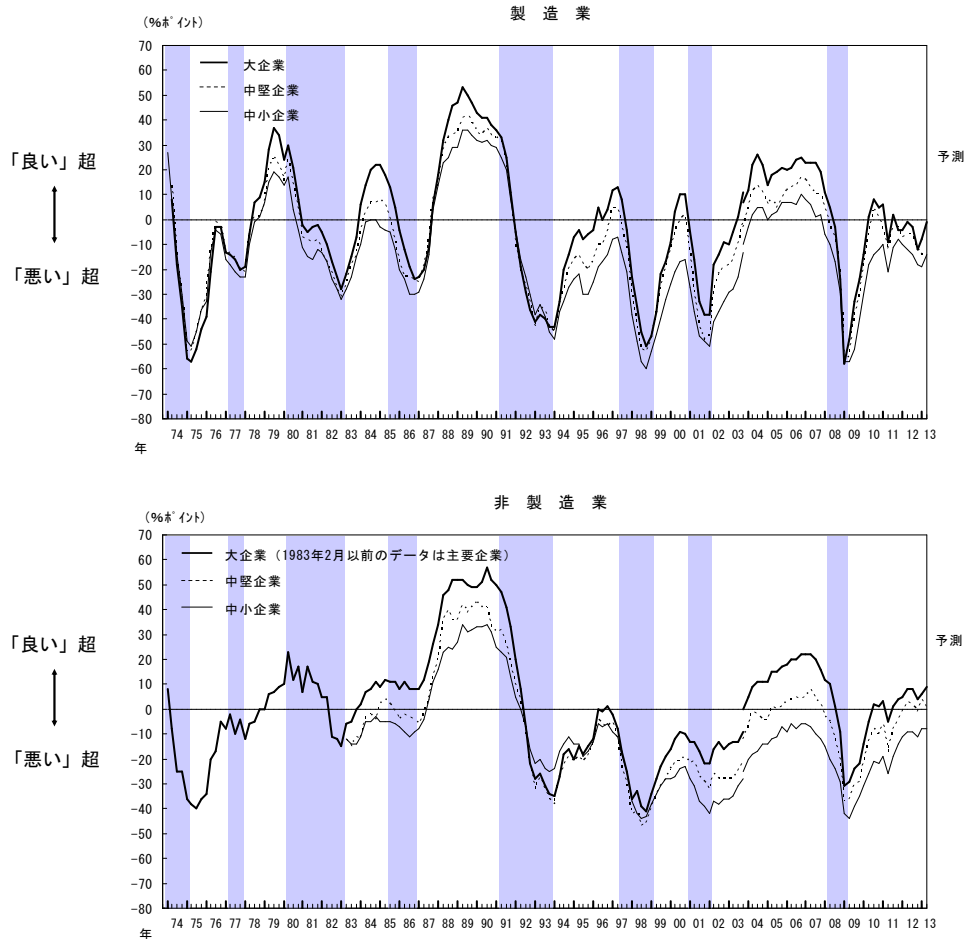

業況判断D I (日銀短観：全国)

| | | 前回 (H24年12月) 調査 | | 今回 (H25年3月) 調査 | |
|-----------|-------|-----------------|-----|----------------|----------|
| | | 最近 | 先行き | 最近 | 先行き |
| 製造業 | 大企業 | ▲12 | ▲10 | ▲8(4)※1 | ▲1(7)※2 |
| | 中堅企業 | ▲12 | ▲20 | ▲14(▲2) | ▲13(1) |
| | 中小企業 | ▲18 | ▲26 | ▲19(▲1) | ▲14(5) |
| | 製造業計 | ▲15 | ▲20 | ▲15(0) | ▲10(5) |
| 非製造業 | 大企業 | 4 | 3 | 6(2) | 9(3) |
| | 中堅企業 | ▲1 | ▲7 | 4(5) | 0(▲4) |
| | 中小企業 | ▲11 | ▲19 | ▲8(3) | ▲8(0) |
| | 非製造業計 | ▲6 | ▲12 | ▲2(4) | ▲3(▲1) |
| 全産業・全規模合計 | | ▲9 | ▲15 | ▲8(1) | ▲5(3) |

※D I 値は、「良い」の回答者構成比(%)から「悪い」の回答者構成比(%)を差し引いた値。

値が小さいほど、業況判断は悪いということになる。▲はマイナスを表す。

※()内は変化幅(差)を表す。※1は前回の「最近」と今回の「最近」との変化幅。

※2は今回の「最近」と今回の「先行き」との変化幅。

日本銀行「企業短期経済観測調査」についての詳しい情報は、日本銀行のホームページを参照してください。

ホームページアドレス：<http://www.boj.or.jp/statistics/tk/>

(3) 主要経済指標

① 主要経済指標グラフ

鉱工業生産指数（宮城）（資料：宮城県統計課）

宮城県における3月の鉱工業生産指数は平成17年を100として85.7となり、前月比で2.6%と3ヶ月連続の上昇となった。前年同月比（原指数）では4.4%と、13ヶ月連続の上昇となった。

業種別にみると、前月と比べて上昇した主な業種は「窯業・土石製品工業（前月比18.8%）」、「輸送機械工業（同16.2%）」、「鉄鋼業（同10.8%）」及び「食料品工業（同3.6%）」、低下した主な業種は「一般機械工業（前月比▲18.7%）」、「繊維工業（同▲7.6%）」、「非鉄金属工業（同▲6.9%）」及び「化学、石油・石炭製品工業（同▲5.2%）」となっている。

(平成17年=100.0)

鉱工業生産指数(平成17年=100)季節調整済指数

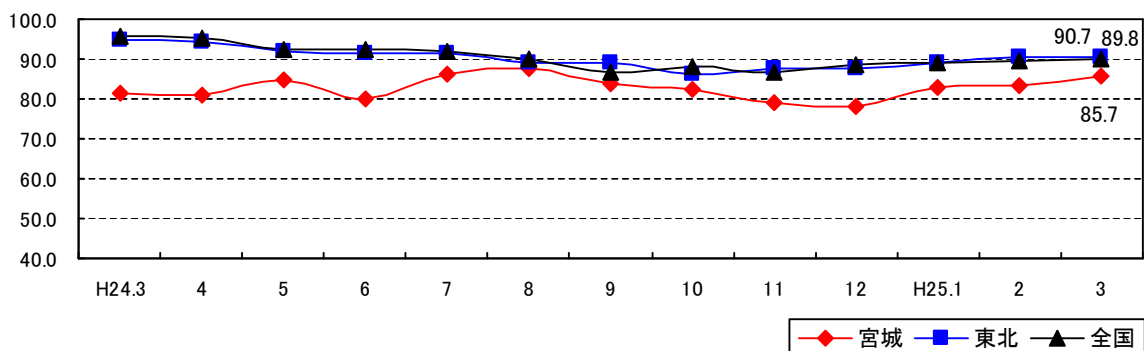

| 指数 区分 | 季節調整済指数 | | | 原指数 | | |
|----------|---------|-------|--------|-------|-------|----------|
| | 25年2月 | 25年3月 | 前月比(%) | 24年3月 | 25年3月 | 前年同月比(%) |
| 宮城県 | 83.5 | 85.7 | 2.6 | 81.0 | 84.6 | 4.4 |
| 東北 | 90.7 | 90.7 | 0.0 | 100.7 | 94.8 | ▲5.9 |
| 全国 | 89.6 | 89.8 | 0.2 | 102.1 | 94.6 | ▲7.3 |

大型小売店販売額（仙台）（資料：経済産業省）

百貨店+スーパー 3月の百貨店とスーパーの販売額の合計金額は204億円で、前年同月比で1.4%とやや増加した。

大型小売店販売額(仙台 店舗調整前)

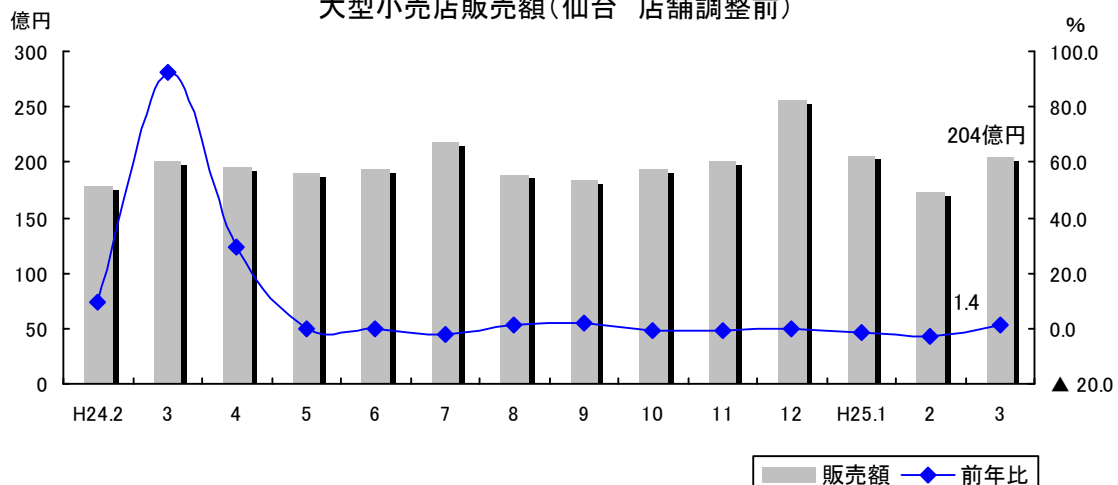

乗用車（普通車・小型車）新車登録台数（宮城） （資料：自動車販売協会連合会宮城県支部）

2月の乗用車（普通車・小型車）新車登録台数は5,047台で、前年同月比で17.6%の減少となった。排気量2,000ccを超える普通車は2,109台で前年同月比16.0%の減少、2,000cc以下の小型車は2,938台で前年同月比18.8%の減少となっている。

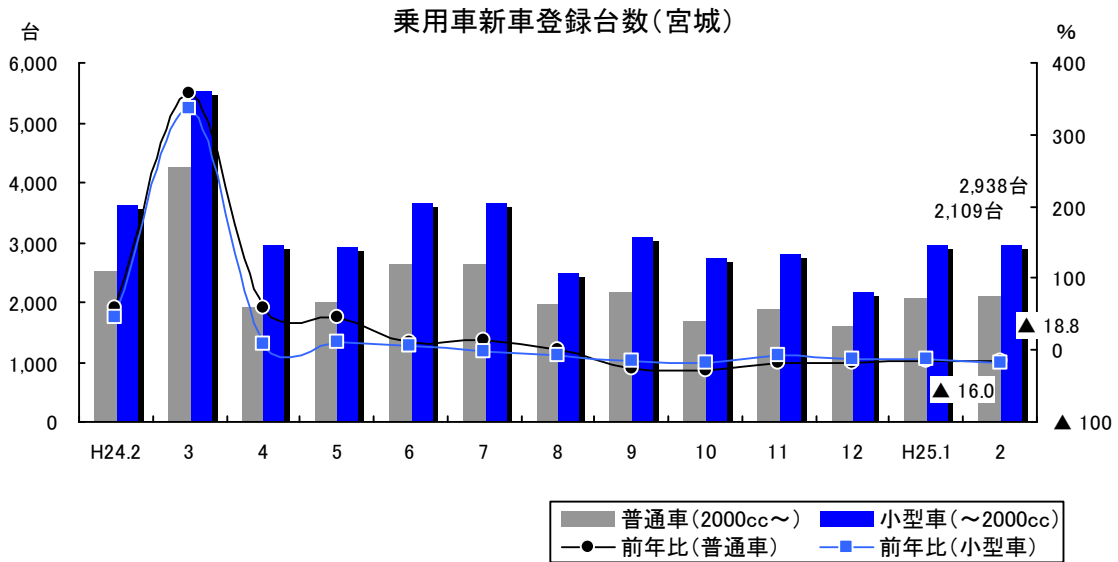

新設住宅着工戸数（仙台） （資料：国土交通省）

3月の新設住宅着工戸数は496戸で、前年同月比で27.7%の減少となった。主な利用関係別についてみると、「持家」が212戸で前年比27.6%の減少、「貸家」は167戸で前年比0.6%の減少、「分譲」は116戸で前年比47.3%の減少となった。

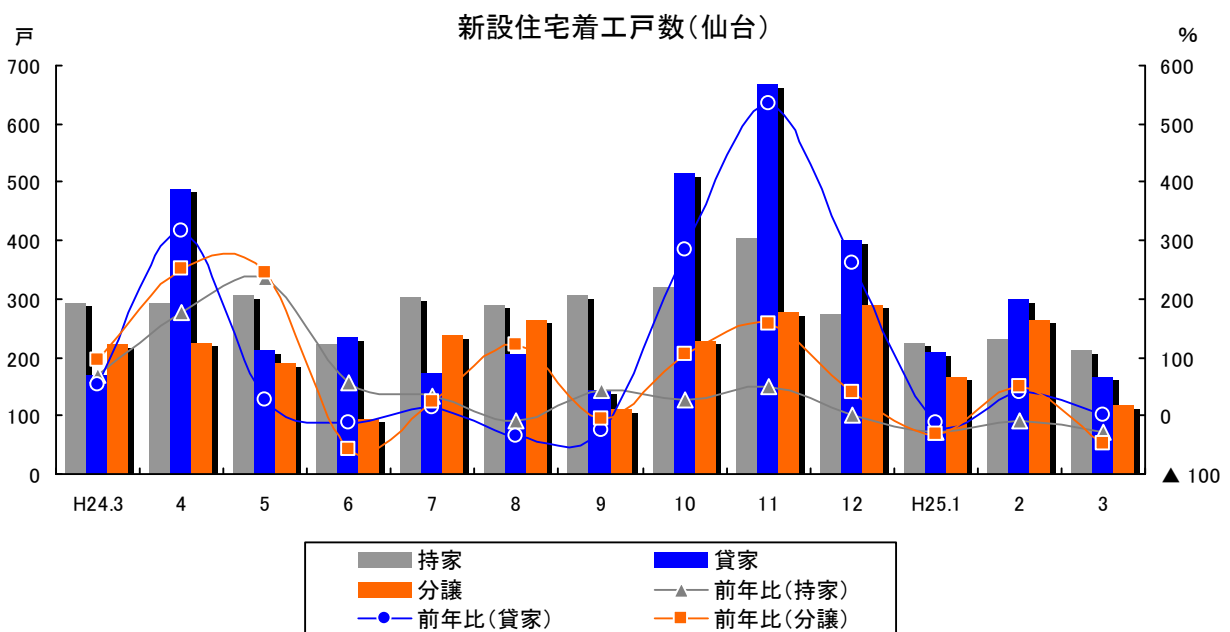

公共工事請負額（宮城） （資料：東日本建設業保証（株））

3月の公共工事請負額（宮城県内）は713億円で、前年同月比で14.9%の減少となった。

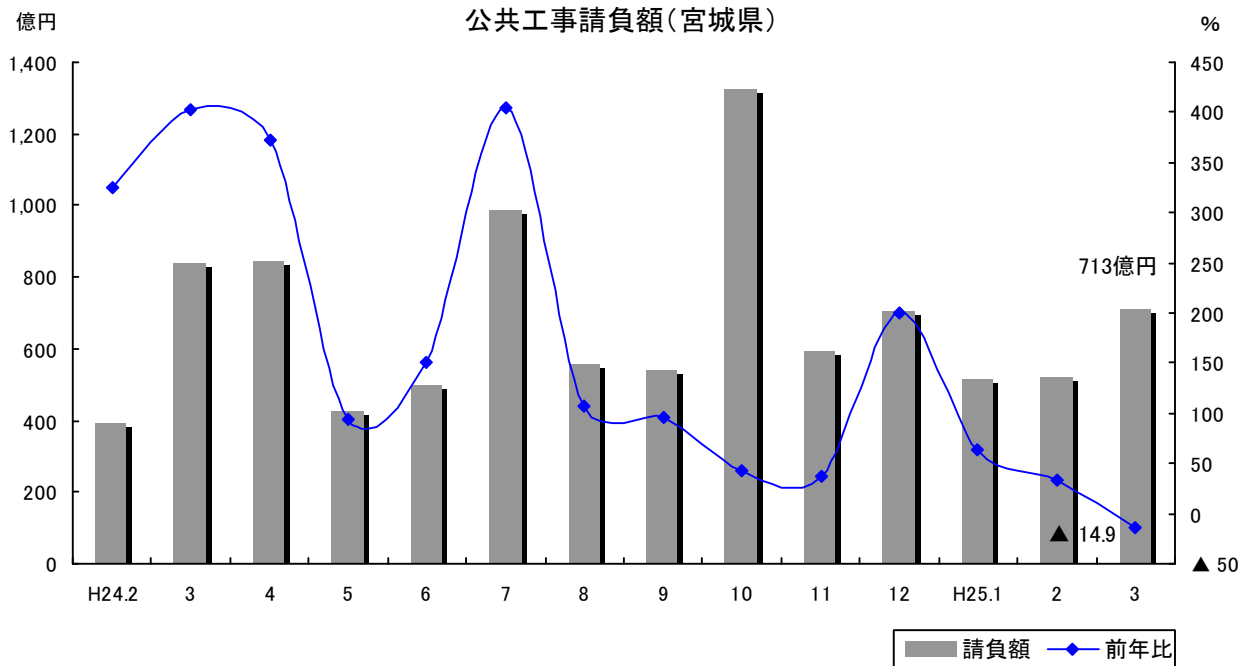

有効求人倍率（仙台及び周辺市町村） （資料：仙台公共職業安定所）

3月の仙台（仙台市、名取市、岩沼市、亶理郡）の有効求人倍率（パートを含む原数値）は1.40倍で、前月比で0.03ポイントの減少となった。

※有効求人倍率の仙台については、平成20年4月分よりハローワークプラザ青葉及び仙台学生職業センター、平成21年11月分より宮城キャリアアップハローワーク取扱分を含める。

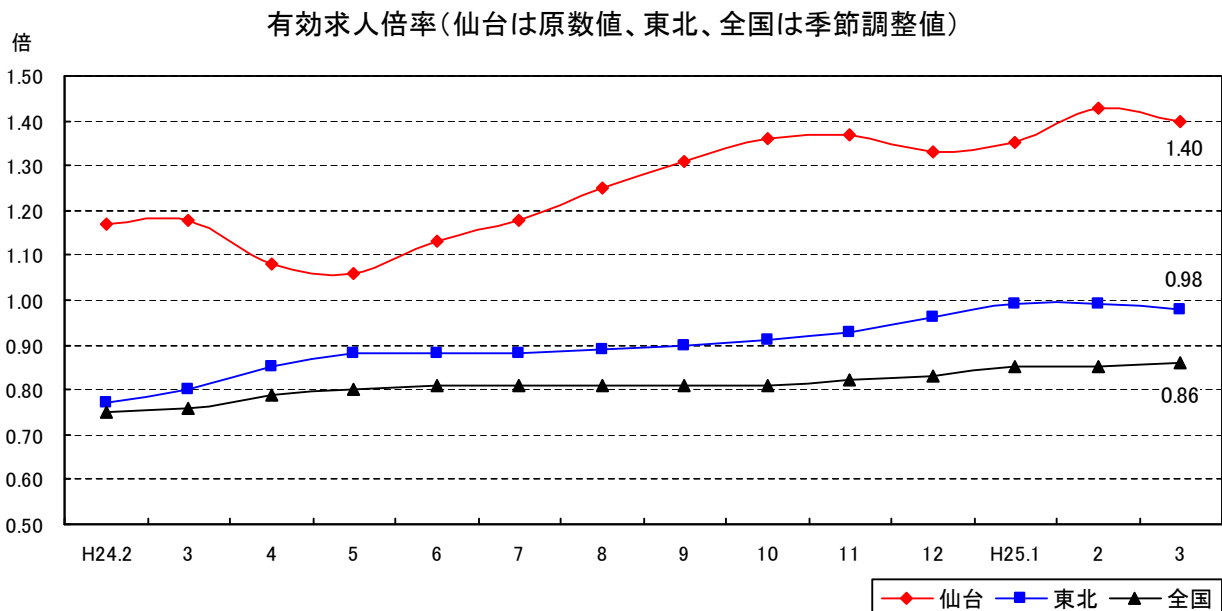

消費者物価指数（仙台）（資料：宮城県統計課）

3月の消費者物価総合指数は、平成22年を100として98.8となり、前月と比べ0.2%の上昇となった。また、前年同月比では0.5%の下落となった。

10大費目別に前年同月比をみると、被服及び履物、諸雑費が上昇し、家具・家事用品、教養娯楽などが下落した。

消費者物価指数(仙台)(平成22年=100)

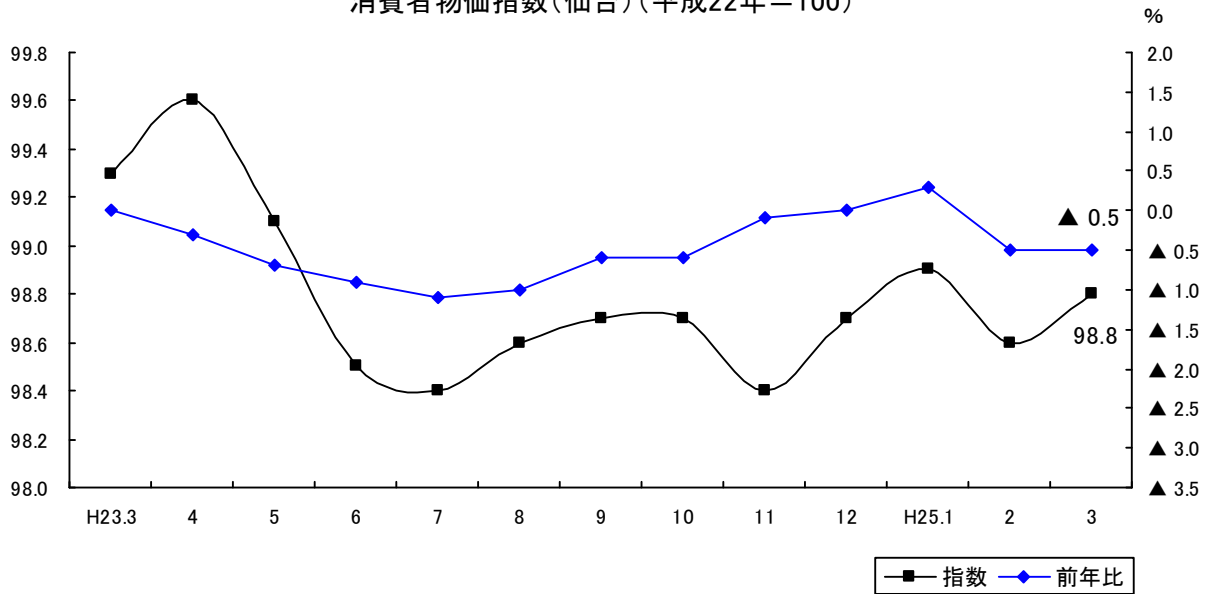

企業倒産（仙台）（資料：(株)東京商工リサーチ）

3月の負債額1,000万円以上の倒産件数は6件、負債総額は10億円となった。これは前年同月比で、件数は3件の減少、負債総額は約13億円の減少となっている。

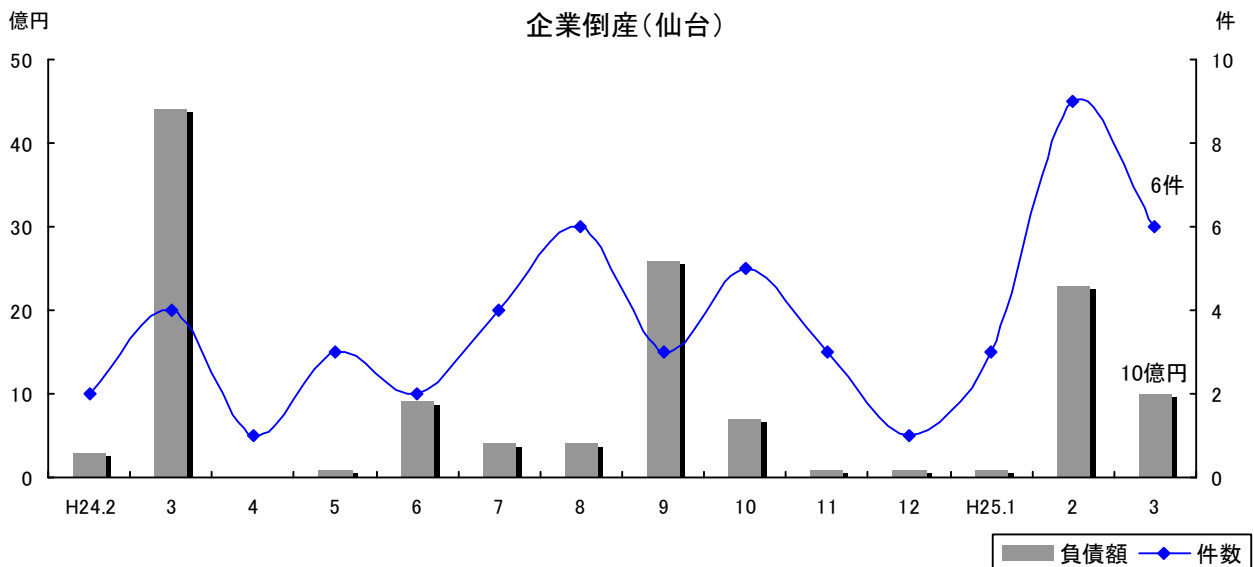

② 主要経済指標一覧表

| | 生産 | | | | | | | | | 個人消費 | | | | | |
|----------|---------------------------------------|------------|------------|---------|------------|------------|-------|------------|------------|------------------------------|------------|--------------|------------|--------------|------------|
| | 鉱工業生産指数(平成17年=100) (季節調整済,前年比は原指数) | | | | | | | | | 大型小売店販売額(前年比は店舗調整前) (百貨店) | | | | | |
| | 全国 | | | 東北 | | | 宮城 | | | 全国 | | 東北 | | 仙台 | |
| | 指数 | 前月比 (%) | 前年比 (%) | 指数 | 前月比 (%) | 前年比 (%) | 指数 | 前月比 (%) | 前年比 (%) | 販売額 (億円) | 前年比 (%) | 販売額 (百万円) | 前年比 (%) | 販売額 (百万円) | 前年比 (%) |
| 平成20年 | 103.8 | - | ▲ 3.4 | 103.0 | - | ▲ 5.2 | 102.2 | - | ▲ 3.9 | 80,787 | ▲ 4.6 | 266,526 | ▲ 5.2 | ※ | - |
| 平成21年 | 81.1 | - | ▲ 21.9 | 81.3 | - | ▲ 21.1 | 82.6 | - | ▲ 19.2 | 71,772 | ▲ 11.2 | 235,591 | ▲ 11.6 | ※ | - |
| 平成22年 | 94.4 | - | 16.4 | 94.2 | - | 15.9 | 90.9 | - | 10.0 | 68,418 | ▲ 4.7 | 224,197 | ▲ 4.8 | ※ | - |
| 平成23年 | 92.2 | - | ▲ 2.3 | 85.1 | - | ▲ 9.7 | 66.7 | - | ▲ 26.6 | 66,606 | ▲ 2.6 | 213,082 | ▲ 5.0 | ※ | - |
| 平成24年 | 91.9 | - | ▲ 0.3 | 91.1 | - | 7.1 | 81.7 | - | 22.5 | 66,389 | ▲ 0.3 | 221,839 | 4.1 | ※ | - |
| 23年7月～9月 | 93.7 | 5.4 | ▲ 0.9 | 87.4 | 11.1 | ▲ 7.4 | 63.0 | 7.5 | ▲ 29.1 | 15,858 | ▲ 1.6 | 52,687 | 0.2 | ※ | - |
| 10月～12月 | 94.1 | 0.4 | ▲ 1.6 | 88.4 | 1.1 | ▲ 9.0 | 67.1 | 6.5 | ▲ 22.5 | 19,287 | ▲ 0.7 | 64,406 | 1.9 | ※ | - |
| 24年1月～3月 | 95.3 | 1.3 | 4.8 | 94.3 | 6.7 | 10.7 | 78.9 | 17.6 | 0.9 | 16,361 | 4.0 | 55,698 | 17.8 | ※ | - |
| 4月～6月 | 93.4 | ▲ 2.0 | 5.3 | 92.5 | ▲ 1.9 | 17.2 | 82.0 | 3.9 | 40.4 | 15,529 | ▲ 1.2 | 52,080 | 7.0 | ※ | - |
| 7月～9月 | 89.5 | ▲ 4.2 | ▲ 4.6 | 89.9 | ▲ 2.8 | 2.6 | 85.9 | 4.8 | 35.8 | 15,447 | ▲ 2.6 | 51,158 | ▲ 2.9 | ※ | - |
| 10月～12月 | 87.8 | ▲ 1.9 | ▲ 5.9 | 87.7 | ▲ 3.1 | ▲ 0.8 | 79.7 | ▲ 7.2 | 18.4 | 19,053 | ▲ 1.2 | 62,904 | ▲ 2.3 | ※ | - |
| 平成23年10月 | 94.5 | 1.8 | 0.9 | 88.5 | 0.9 | ▲ 7.0 | 64.1 | 0.0 | ▲ 26.8 | 5,512 | ▲ 0.8 | 18,681 | 1.5 | ※ | - |
| 11月 | 92.9 | ▲ 1.7 | ▲ 2.9 | 87.4 | ▲ 1.2 | ▲ 9.2 | 66.7 | 4.1 | ▲ 23.7 | 5,891 | ▲ 2.2 | 19,800 | 1.0 | ※ | - |
| 12月 | 95.0 | 2.3 | ▲ 3.0 | 89.4 | 2.3 | ▲ 10.7 | 70.5 | 5.7 | ▲ 17.0 | 7,884 | 0.6 | 25,926 | 2.7 | ※ | - |
| 平成24年1月 | 95.9 | 0.9 | ▲ 1.6 | 94.0 | 5.1 | ▲ 3.7 | 73.7 | 4.5 | ▲ 21.6 | 5,974 | ▲ 0.8 | 19,660 | 1.1 | ※ | - |
| 2月 | 94.4 | ▲ 1.6 | 1.5 | 93.9 | ▲ 0.1 | ▲ 1.9 | 81.8 | 11.0 | ▲ 15.4 | 4,691 | ▲ 0.4 | 15,846 | ▲ 1.3 | ※ | - |
| 3月 | 95.6 | 1.3 | 14.2 | 95.0 | 1.2 | 45.9 | 81.2 | ▲ 0.7 | 73.8 | 5,696 | 13.9 | 20,191 | 71.1 | ※ | - |
| 4月 | 95.4 | ▲ 0.2 | 12.9 | 94.2 | ▲ 0.8 | 32.7 | 81.1 | ▲ 0.1 | 59.7 | 5,184 | 0.7 | 17,762 | 23.8 | ※ | - |
| 5月 | 92.2 | ▲ 3.4 | 6.0 | 91.8 | ▲ 2.5 | 16.4 | 84.8 | 4.6 | 38.2 | 5,127 | ▲ 2.0 | 16,996 | ▲ 0.7 | ※ | - |
| 6月 | 92.6 | 0.4 | ▲ 1.5 | 91.5 | ▲ 0.3 | 6.4 | 80.0 | ▲ 5.7 | 27.5 | 5,218 | ▲ 2.4 | 17,321 | 0.5 | ※ | - |
| 7月 | 91.7 | ▲ 1.0 | ▲ 0.8 | 91.4 | ▲ 0.1 | 8.2 | 86.3 | 7.9 | 41.8 | 6,209 | ▲ 4.4 | 19,850 | ▲ 5.6 | ※ | - |
| 8月 | 90.2 | ▲ 1.6 | ▲ 4.6 | 89.1 | ▲ 2.5 | 0.5 | 87.6 | 1.5 | 37.7 | 4,545 | ▲ 1.8 | 15,755 | ▲ 3.0 | ※ | - |
| 9月 | 86.5 | ▲ 4.1 | ▲ 8.1 | 89.1 | 0.0 | ▲ 0.6 | 83.8 | ▲ 4.3 | 28.4 | 4,693 | ▲ 0.8 | 15,553 | 0.9 | ※ | - |
| 10月 | 87.9 | 1.6 | ▲ 4.5 | 86.3 | ▲ 3.1 | 0.3 | 82.2 | ▲ 1.9 | 30.8 | 5,349 | ▲ 3.0 | 18,337 | ▲ 1.8 | ※ | - |
| 11月 | 86.7 | ▲ 1.4 | ▲ 5.5 | 87.4 | 1.3 | 0.7 | 79.0 | ▲ 3.9 | 19.7 | 5,985 | 1.6 | 19,405 | ▲ 2.0 | ※ | - |
| 12月 | 88.8 | 2.4 | ▲ 7.9 | 87.6 | 0.2 | ▲ 3.4 | 77.9 | ▲ 1.4 | 6.3 | 7,719 | ▲ 2.1 | 25,162 | ▲ 2.9 | ※ | - |
| 平成25年1月 | 89.1 | 0.3 | ▲ 5.8 | 89.0 | 1.6 | ▲ 3.9 | 82.9 | 6.4 | 13.3 | 5,907 | ▲ 1.1 | 19,033 | ▲ 3.2 | ※ | - |
| 2月 | 89.6 | 0.6 | ▲ 10.5 | 90.7 | 1.9 | ▲ 7.3 | 83.5 | 0.7 | 2.5 | 4,669 | ▲ 0.5 | 15,324 | ▲ 3.3 | ※ | - |
| 3月 | 89.8 | 0.2 | ▲ 7.3 | 90.7 | 0.0 | ▲ 5.9 | 85.7 | 2.6 | 4.4 | 5,888 | 3.4 | 20,719 | 2.6 | ※ | - |
| 資料 | 経済産業省 | | | 東北経済産業局 | | | 宮城県 | | | 経済産業省 | | | | | |

※大型小売店販売額の仙台市の平成23年10月から平成25年3月までの数値は、百貨店・スーパーを合算したものを次項スーパーの欄に記載している。

個人消費

| 大型小売店販売額(前年比は店舗調整前) (スーパー) | | | | | | 乗用車新車登録台数 | | | | | | | | | |
|----------------------------------|------------|--------------|------------|--------------|------------|-----------------|------------|-----------|------------|-----------|------------|------------|------------|------------|------------|
| 全国 | | 東北 | | 仙台 | | 全国 | | 東北 | | 宮城 | | | | | |
| 販売額 (億円) | 前年比 (%) | 販売額 (百万円) | 前年比 (%) | 販売額 (百万円) | 前年比 (%) | 総数 (台) | 前年比 (%) | 総数 (台) | 前年比 (%) | 総数 (台) | 前年比 (%) | 普通車 (台) | 前年比 (%) | 小型車 (台) | 前年比 (%) |
| 128,724 | 1.1 | 934,565 | 1.4 | ※230,881 | ▲ 1.5 | 2,793,626 | ▲ 5.2 | 188,661 | ▲ 4.8 | 51,411 | ▲ 5.0 | 19,738 | ▲ 3.6 | 31,673 | ▲ 5.9 |
| 125,986 | ▲ 2.1 | 926,428 | ▲ 0.9 | ※221,918 | ▲ 3.9 | 2,634,058 | ▲ 5.7 | 186,368 | ▲ 1.2 | 50,409 | ▲ 1.9 | 20,242 | 2.6 | 30,167 | ▲ 4.8 |
| 127,373 | ▲ 0.5 | 948,403 | ▲ 0.5 | ※220,335 | ▲ 1.2 | 2,920,499 | 10.9 | 205,888 | 10.5 | 55,588 | 10.3 | 23,466 | 15.9 | 32,122 | 6.5 |
| 129,327 | 0.0 | 980,273 | 0.7 | ※223,857 | 1.1 | 2,381,121 | ▲ 18.5 | 179,713 | ▲ 12.7 | 56,436 | 1.5 | 22,648 | ▲ 3.5 | 33,788 | 5.2 |
| 129,527 | 0.2 | 1,026,422 | 4.7 | ※240,751 | 7.5 | 3,008,634 | 26.4 | 231,127 | 28.6 | 66,610 | 18.0 | 27,672 | 22.2 | 38,938 | 15.2 |
| 32,287 | ▲ 0.2 | 255,551 | 3.2 | ※58,762 | 7.1 | 683,068 | ▲ 19.9 | 53,863 | ▲ 7.6 | 17,235 | 9.0 | 7,181 | 11.0 | 10,054 | 7.6 |
| 34,049 | ▲ 0.3 | 259,305 | 4.3 | ※65,499 | 9.6 | 633,975 | 25.2 | 47,868 | 38.2 | 15,344 | 62.3 | 6,597 | 65.7 | 8,747 | 59.8 |
| 31,714 | 1.4 | 252,560 | 11.1 | ※58,867 | 27.7 | 982,370 | 54.3 | 73,426 | 88.5 | 21,764 | 113.7 | 9,208 | 133.4 | 12,556 | 101.3 |
| 31,572 | ▲ 0.5 | 248,804 | 4.5 | ※57,924 | 8.3 | 679,467 | 59.0 | 54,934 | 40.8 | 16,036 | 17.3 | 6,531 | 32.6 | 9,505 | 8.6 |
| 31,944 | ▲ 1.1 | 257,507 | 0.8 | ※58,825 | 0.1 | 751,676 | 10.0 | 58,017 | 7.7 | 15,986 | ▲ 7.2 | 6,775 | ▲ 5.7 | 9,211 | ▲ 8.4 |
| 34,297 | 0.7 | 267,551 | 3.2 | ※65,136 | ▲ 0.6 | 595,121 | ▲ 6.1 | 44,750 | ▲ 6.5 | 12,824 | ▲ 16.4 | 5,158 | ▲ 21.8 | 7,666 | ▲ 12.4 |
| 10,545 | ▲ 0.3 | 81,248 | 4.3 | ※19,584 | 9.3 | 219,830 | 28.3 | 18,188 | 45.1 | 5,673 | 58.0 | 2,371 | 49.8 | 3,302 | 64.4 |
| 10,479 | ▲ 1.2 | 81,315 | 5.1 | ※20,236 | 9.4 | 220,542 | 23.9 | 16,836 | 35.8 | 5,251 | 59.4 | 2,287 | 70.0 | 2,964 | 52.0 |
| 13,026 | 0.6 | 96,742 | 3.7 | ※25,678 | 9.9 | 193,603 | 23.3 | 12,844 | 32.4 | 4,420 | 72.1 | 1,939 | 84.0 | 2,481 | 63.8 |
| 11,408 | 0.2 | 91,912 | 4.3 | ※20,851 | 8.1 | 238,090 | 42.4 | 17,630 | 46.0 | 5,851 | 49.8 | 2,431 | 71.0 | 3,420 | 37.7 |
| 9,969 | 2.1 | 79,190 | 5.6 | ※17,904 | 9.3 | 301,250 | 33.2 | 20,335 | 41.4 | 6,127 | 50.2 | 2,510 | 57.5 | 3,617 | 45.5 |
| 10,337 | 2.2 | 81,458 | 26.8 | ※20,112 | 92.5 | 443,030 | 82.1 | 35,461 | 183.6 | 9,786 | 345.4 | 4,267 | 358.8 | 5,519 | 335.6 |
| 10,480 | ▲ 0.2 | 82,481 | 9.6 | ※19,621 | 29.4 | 186,698 | 92.5 | 16,677 | 56.5 | 4,833 | 24.1 | 1,892 | 58.5 | 2,941 | 8.9 |
| 10,628 | 0.8 | 83,906 | 3.7 | ※19,043 | 0.0 | 210,418 | 63.9 | 16,772 | 47.0 | 4,927 | 23.1 | 2,015 | 44.7 | 2,912 | 11.5 |
| 10,464 | ▲ 2.1 | 82,416 | 0.6 | ※19,260 | ▲ 0.1 | 282,351 | 39.8 | 21,485 | 26.7 | 6,276 | 8.7 | 2,624 | 12.3 | 3,652 | 6.2 |
| 10,914 | ▲ 3.8 | 85,158 | ▲ 1.2 | ※21,668 | ▲ 2.2 | 295,187 | 37.4 | 23,211 | 25.9 | 6,305 | 4.5 | 2,647 | 14.9 | 3,658 | ▲ 2.0 |
| 11,023 | 0.7 | 92,795 | 2.1 | ※18,882 | 1.2 | 204,741 | 8.7 | 15,923 | 7.8 | 4,454 | ▲ 4.4 | 1,974 | 1.1 | 2,480 | ▲ 8.4 |
| 10,007 | 0.1 | 79,555 | 1.4 | ※18,275 | 1.9 | 251,748 | ▲ 10.0 | 18,883 | ▲ 8.6 | 5,227 | ▲ 20.1 | 2,154 | ▲ 26.4 | 3,073 | ▲ 15.0 |
| 10,323 | ▲ 2.1 | 80,756 | ▲ 0.6 | ※19,433 | ▲ 0.8 | 195,897 | ▲ 10.9 | 15,704 | ▲ 13.7 | 4,420 | ▲ 22.1 | 1,694 | ▲ 28.6 | 2,726 | ▲ 17.4 |
| 10,645 | 1.6 | 82,776 | 1.8 | ※20,066 | ▲ 0.8 | 213,225 | ▲ 3.3 | 16,485 | ▲ 2.1 | 4,668 | ▲ 11.1 | 1,887 | ▲ 17.5 | 2,781 | ▲ 6.2 |
| 13,329 | 2.3 | 104,019 | 7.5 | ※25,636 | ▲ 0.2 | 185,999 | ▲ 3.9 | 12,561 | ▲ 2.2 | 3,736 | ▲ 15.5 | 1,577 | ▲ 18.7 | 2,159 | ▲ 13.0 |
| 10,965 | ▲ 3.9 | 87,260 | ▲ 5.1 | ※20,585 | ▲ 1.3 | 205,941 | ▲ 13.5 | 15,267 | ▲ 13.4 | 5,010 | ▲ 14.4 | 2,056 | ▲ 15.4 | 2,954 | ▲ 13.6 |
| 9,570 | ▲ 4.0 | 76,461 | ▲ 3.4 | ※17,361 | ▲ 3.0 | 261,062 | ▲ 13.3 | 17,507 | ▲ 13.9 | 5,047 | ▲ 17.6 | 2,109 | ▲ 16.0 | 2,938 | ▲ 18.8 |
| 10,710 | 3.6 | 86,215 | 5.8 | ※20,401 | 1.4 | ... | ... | ... | ... | ... | ... | ... | ... | ... | ... |
| 経済産業省 (大臣官房調査統計グループ編商業販売統計月報) | | | | | | (社)日本自動車販売協会連合会 | | | | | | | | | |

| | 家計消費 | | | | | | 住宅投資 | | | | | | | |
|----------|------------------------------|------------|------------|------------|------------|------------|------------|--------|------------|--------|------------|--------|------------|--------|
| | 1世帯あたり消費支出(全世帯) (前年比は名目値) | | | | | | 新設住宅着工戸数 | | | | | | | |
| | 全国 | | 東北 | | 仙台 | | 全国 | | 東北 | | 仙台 | | | |
| | 支出額 (円) | 前年比 (%) | 支出額 (円) | 前年比 (%) | 支出額 (円) | 前年比 (%) | 総数 | | 総数 | | 総数 | | 持家 | |
| 戸数 | | | | | | | 前年比 (%) | 戸数 | 前年比 (%) | 戸数 | 前年比 (%) | 戸数 | 前年比 (%) | |
| 平成20年 | 296,932 | ▲ 0.3 | 285,636 | ▲ 1.3 | 292,660 | ▲ 4.6 | 1,093,519 | 3.1 | 52,096 | ▲ 7.8 | 8,804 | ▲ 29.6 | 1,914 | ▲ 8.3 |
| 平成21年 | 291,737 | ▲ 1.7 | 278,708 | ▲ 2.4 | 288,513 | ▲ 1.4 | 788,410 | ▲ 27.9 | 40,271 | ▲ 22.7 | 5,870 | ▲ 33.3 | 1,877 | ▲ 1.9 |
| 平成22年 | 290,244 | ▲ 0.5 | 285,473 | 2.4 | 287,507 | ▲ 0.3 | 813,126 | 3.1 | 40,097 | ▲ 0.4 | 6,236 | 6.2 | 2,188 | 16.6 |
| 平成23年 | 282,966 | ▲ 2.5 | 271,255 | ▲ 5.0 | 247,346 | ▲ 14.0 | 834,117 | 2.6 | 38,370 | ▲ 4.3 | 5,937 | ▲ 4.8 | 2,399 | 9.6 |
| 平成24年 | 286,169 | 1.1 | 279,209 | 2.9 | 295,433 | 19.4 | 882,797 | 5.8 | 53,676 | 39.9 | 9,859 | 66.1 | 3,581 | 49.3 |
| 23年7月～9月 | 277,355 | ▲ 2.6 | 251,972 | ▲ 10.0 | 255,389 | ▲ 11.3 | 229,590 | 7.9 | 12,015 | 10.2 | 1,852 | 0.5 | 760 | 22.8 |
| 10月～12月 | 295,661 | ▲ 1.3 | 286,697 | ▲ 2.8 | 292,981 | 1.9 | 208,977 | ▲ 4.5 | 10,644 | ▲ 4.5 | 1,576 | ▲ 8.3 | 794 | 31.9 |
| 24年1月～3月 | 284,940 | 1.5 | 277,247 | 2.8 | 274,338 | 13.7 | 199,509 | 3.7 | 9,595 | 27.9 | 2,173 | 69.9 | 867 | 71.0 |
| 4月～6月 | 286,556 | 3.0 | 279,057 | 0.9 | 285,091 | 42.7 | 215,851 | 6.2 | 13,161 | 60.4 | 2,284 | 85.7 | 819 | 142.3 |
| 7月～9月 | 278,679 | 0.5 | 276,069 | 9.6 | 294,702 | 15.4 | 227,097 | ▲ 1.1 | 14,183 | 18.0 | 2,032 | 9.7 | 899 | 18.3 |
| 10月～12月 | 294,500 | ▲ 0.4 | 284,462 | ▲ 0.8 | 327,600 | 11.8 | 240,340 | 15.0 | 16,737 | 57.2 | 3,370 | 113.8 | 996 | 25.4 |
| 平成23年10月 | 285,605 | ▲ 0.6 | 271,528 | ▲ 0.1 | 292,438 | 5.7 | 67,273 | ▲ 5.8 | 3,450 | ▲ 1.6 | 499 | ▲ 17.0 | 254 | 25.7 |
| 11月 | 273,428 | ▲ 3.8 | 272,242 | ▲ 4.1 | 291,053 | 2.8 | 72,635 | ▲ 0.3 | 3,808 | ▲ 6.8 | 487 | ▲ 21.6 | 267 | 36.2 |
| 12月 | 328,080 | 0.3 | 316,321 | ▲ 3.9 | 295,452 | ▲ 2.3 | 69,069 | ▲ 7.3 | 3,386 | ▲ 4.5 | 590 | 18.7 | 273 | 33.8 |
| 平成24年1月 | 283,124 | ▲ 2.1 | 280,417 | ▲ 4.0 | 275,392 | 4.0 | 65,984 | ▲ 1.1 | 3,551 | 26.8 | 838 | 52.4 | 317 | 60.9 |
| 2月 | 267,855 | 2.7 | 253,474 | ▲ 6.6 | 257,746 | ▲ 6.8 | 66,928 | 7.5 | 2,866 | 22.9 | 649 | 94.3 | 257 | 86.2 |
| 3月 | 303,841 | 4.1 | 297,850 | 21.1 | 289,877 | 59.2 | 66,597 | 5.0 | 3,178 | 34.0 | 686 | 73.7 | 293 | 70.3 |
| 4月 | 301,948 | 3.2 | 293,355 | ▲ 4.5 | 302,915 | 121.6 | 73,647 | 10.3 | 4,763 | 86.0 | 1,005 | 251.4 | 292 | 178.1 |
| 5月 | 287,911 | 4.3 | 268,367 | 6.2 | 257,913 | 13.8 | 69,638 | 9.3 | 4,183 | 70.9 | 727 | 133.8 | 305 | 235.2 |
| 6月 | 269,810 | 1.5 | 275,450 | 2.1 | 294,444 | 24.7 | 72,566 | ▲ 0.2 | 4,215 | 31.8 | 552 | ▲ 12.8 | 222 | 56.3 |
| 7月 | 283,295 | 1.2 | 277,373 | 10.7 | 325,562 | 29.8 | 75,421 | ▲ 9.6 | 4,825 | 19.6 | 712 | 25.1 | 302 | 34.2 |
| 8月 | 286,036 | 1.4 | 304,032 | 18.8 | 300,335 | 18.2 | 77,500 | ▲ 5.5 | 4,529 | 0.1 | 761 | ▲ 0.1 | 291 | ▲ 9.6 |
| 9月 | 266,705 | ▲ 1.2 | 246,802 | ▲ 1.1 | 258,209 | ▲ 1.1 | 74,176 | 15.5 | 4,829 | 39.6 | 559 | 7.3 | 306 | 43.7 |
| 10月 | 284,238 | ▲ 0.5 | 272,367 | 0.3 | 301,161 | 3.0 | 84,251 | 25.2 | 6,047 | 75.3 | 1,061 | 112.6 | 320 | 26.0 |
| 11月 | 273,772 | 0.1 | 280,310 | 3.0 | 326,259 | 12.1 | 80,145 | 10.3 | 6,139 | 61.2 | 1,346 | 176.4 | 403 | 50.9 |
| 12月 | 325,492 | ▲ 0.8 | 300,709 | ▲ 4.9 | 355,380 | 20.3 | 75,944 | 10.0 | 4,551 | 34.4 | 963 | 63.2 | 273 | 0.0 |
| 平成25年1月 | 288,934 | 2.1 | 248,745 | ▲ 11.3 | 309,141 | 12.3 | 69,289 | 5.0 | 3,712 | 4.5 | 600 | ▲ 28.4 | 224 | ▲ 29.3 |
| 2月 | 268,099 | 0.1 | 230,992 | ▲ 8.9 | 262,545 | 1.9 | 68,969 | 3.0 | 3,953 | 37.9 | 948 | 46.1 | 231 | ▲ 10.1 |
| 3月 | 316,166 | 4.1 | 292,636 | ▲ 1.8 | 338,270 | 16.7 | 71,456 | 7.3 | 4,196 | 32.0 | 496 | ▲ 27.7 | 212 | ▲ 27.6 |
| 資料 | 総務省 | | | | | | 国土交通省 | | | | | | | |

| 住宅投資 | | | | 公共投資 | | | | 雇 用 | | | | | | | | |
|----------|------------|-------|------------|---------------|--------|--------------|-------------------|-----------------------|---------------|------------|--------------------|-------------------|-----------|------------------------------|------|------------|
| 新設住宅着工戸数 | | | | 公共工事請負金額 | | | | 新規求人(パートを含む) (原数値) | | | 有効求人倍率 (パートを含む) | | | 所定外労働時間(製造業) (従業者規模30人以上) | | |
| 仙台 | | | | 全 国 | 東 北 | 宮 城 | | 全 国 | 仙 台 | | 全 国 | 東 北 | 仙 台 | 全 国 | 宮 城 | |
| 貸家 | | 分譲 | | 前年(度)比 (%) | | 請負額 (百万円) | 前年 (度)比 (%) | 前年比 (%) | 求人数 (人) | 前年比 (%) | 倍(原数値) | | | 前年比 (%) | 時間 | 前年比 (%) |
| 戸数 | 前年比 (%) | 戸数 | 前年比 (%) | | | | | | | | | | | | | |
| 3,882 | ▲ 42.5 | 2,879 | ▲ 19.1 | 0.1 | ▲ 2.1 | 207,201 | 2.9 | ▲ 15.8 | 87,561 | ▲ 25.1 | 0.88 | 0.60 | 0.71 | ▲ 6.3 | 15.2 | ▲ 2.7 |
| 2,672 | ▲ 31.2 | 1,271 | ▲ 55.9 | 4.9 | 13.8 | 289,457 | 39.7 | ▲ 23.0 | 73,697 | ▲ 15.5 | 0.47 | 0.35 | 0.46 | ▲ 32.2 | 12.4 | ▲ 24.5 |
| 2,201 | ▲ 17.6 | 1,807 | 42.2 | ▲ 8.8 | ▲ 15.3 | 210,436 | ▲ 27.3 | 9.3 | 79,777 | 8.2 | 0.52 | 0.43 | 0.52 | 33.0 | 15.1 | 27.0 |
| 1,972 | ▲ 10.4 | 1,557 | ▲ 13.8 | ▲ 0.5 | 38.4 | 330,869 | 57.2 | 14.7 | 129,973 | 62.9 | 0.65 | 0.56 | 0.86 | 0.8 | 14.5 | 0.8 |
| 3,657 | 85.4 | 2,553 | 64.0 | … | … | 800,728 | 142.0 | 12.5 | 150,673 | 15.9 | 0.80 | 0.86 | 1.26 | 0.2 | 16.4 | 1.7 |
| 660 | ▲ 6.1 | 430 | ▲ 11.9 | ▲ 3.4 | 3.6 | 73,948 | 23.5 | 14.3 | 32,894 | 60.8 | 0.65 | 0.59 | 0.82 | 0.3 | 14.2 | ▲ 5.3 |
| 350 | ▲ 39.6 | 425 | ▲ 20.9 | 3.6 | 64.3 | 160,104 | 212.0 | 13.4 | 32,255 | 54.7 | 0.70 | 0.69 | 1.00 | 2.8 | 15.1 | ▲ 2.2 |
| 625 | 52.4 | 639 | 76.5 | 10.3 | 158.4 | 154,059 | 313.3 | 14.7 | 39,106 | 91.1 | 0.75 | 0.77 | 1.15 | 3.7 | 16.6 | - |
| 933 | 69.0 | 509 | 49.7 | 15.5 | 90.0 | 176,273 | 196.0 | 16.7 | 37,270 | 44.9 | 0.80 | 0.87 | 1.09 | 10.3 | 16.3 | 5.3 |
| 519 | ▲ 21.4 | 611 | 42.1 | 13.3 | 87.4 | 208,089 | 181.4 | 9.5 | 38,287 | 16.4 | 0.81 | 0.89 | 1.25 | ▲ 3.7 | 16.7 | 5.0 |
| 1,580 | 351.4 | 794 | 86.8 | 17.7 | 56.5 | 262,307 | 63.8 | 9.4 | 36,010 | 11.6 | 0.82 | 0.93 | 1.35 | ▲ 8.3 | 15.8 | ▲ 4.4 |
| 134 | ▲ 29.8 | 111 | ▲ 46.4 | 3.2 | 80.8 | 93,538 | 351.5 | 11.8 | 11,601 | 54.3 | 0.69 | 0.65 | 0.96 | 4.3 | 15.0 | ▲ 2.8 |
| 105 | ▲ 48.8 | 108 | ▲ 50.9 | 6.8 | 56.6 | 43,153 | 146.1 | 14.2 | 10,889 | 46.1 | 0.71 | 0.69 | 1.01 | 1.2 | 14.3 | ▲ 5.0 |
| 111 | ▲ 39.3 | 206 | 87.3 | 0.6 | 46.1 | 23,413 | 79.1 | 14.4 | 9,765 | 66.1 | 0.72 | 0.72 | 1.04 | 3.0 | 16.1 | 1.3 |
| 243 | 14.1 | 242 | 72.9 | 8.5 | 121.5 | 31,333 | 173.1 | 12.4 | 13,360 | 84.8 | 0.74 | 0.75 | 1.10 | 1.2 | 15.2 | ▲ 6.1 |
| 214 | 146.0 | 177 | 62.4 | 16.8 | 170.2 | 38,973 | 325.9 | 16.3 | 13,057 | 78.5 | 0.75 | 0.77 | 1.17 | 2.0 | 17.9 | 17.3 |
| 168 | 52.7 | 220 | 94.7 | 8.0 | 166.7 | 83,753 | 403.1 | 15.2 | 12,689 | 114.2 | 0.76 | 0.80 | 1.18 | 7.9 | 16.8 | - |
| 488 | 317.1 | 225 | 251.6 | 5.4 | 122.0 | 84,139 | 372.9 | 14.2 | 12,321 | 50.9 | 0.79 | 0.85 | 1.08 | 16.6 | 16.0 | - |
| 211 | 27.9 | 189 | 243.6 | 36.7 | 88.2 | 42,333 | 93.1 | 24.5 | 12,488 | 59.0 | 0.80 | 0.88 | 1.06 | 11.3 | 16.0 | - |
| 234 | ▲ 13.3 | 95 | ▲ 57.0 | 14.1 | 60.7 | 49,801 | 151.1 | 12.1 | 12,461 | 28.5 | 0.81 | 0.88 | 1.13 | 3.8 | 16.9 | 9.1 |
| 171 | 13.2 | 237 | 23.4 | 26.6 | 137.3 | 98,646 | 404.2 | 12.8 | 12,771 | 20.2 | 0.81 | 0.88 | 1.18 | ▲ 1.5 | 16.0 | ▲ 0.7 |
| 206 | ▲ 35.4 | 264 | 120.0 | 19.2 | 77.7 | 55,542 | 107.5 | 10.5 | 12,790 | 18.5 | 0.81 | 0.89 | 1.25 | ▲ 2.8 | 17.4 | 7.7 |
| 142 | ▲ 25.3 | 110 | ▲ 6.8 | ▲ 1.9 | 56.1 | 53,901 | 95.2 | 5.3 | 12,726 | 10.9 | 0.81 | 0.90 | 1.31 | ▲ 6.6 | 16.7 | 8.2 |
| 513 | 282.8 | 228 | 105.4 | 28.2 | 54.7 | 132,711 | 41.9 | 13.8 | 14,361 | 23.8 | 0.81 | 0.91 | 1.36 | ▲ 8.9 | 15.6 | ▲ 7.9 |
| 667 | 535.2 | 276 | 155.6 | 6.2 | 35.2 | 59,282 | 37.4 | 8.4 | 11,678 | 7.2 | 0.82 | 0.93 | 1.37 | ▲ 7.9 | 14.7 | 1.8 |
| 400 | 260.4 | 290 | 40.8 | 15.6 | 92.2 | 70,314 | 200.3 | 5.2 | 9,971 | 2.1 | 0.83 | 0.96 | 1.33 | ▲ 8.0 | 17.1 | ▲ 6.7 |
| 210 | ▲ 13.6 | 166 | ▲ 31.4 | 6.7 | 41.7 | 51,260 | 63.6 | 9.4 | 13,438 | 0.6 | 0.85 | 0.99 | 1.35 | ▲ 6.7 | 14.8 | ▲ 2.6 |
| 300 | 40.2 | 263 | 48.6 | … | … | 52,198 | 33.9 | 4.7 | 13,800 | 5.7 | 0.85 | 0.99 | 1.43 | ▲ 6.0 | … | … |
| 167 | ▲ 0.6 | 116 | ▲ 47.3 | … | … | 71,291 | ▲ 14.9 | 3.6 | 13,188 | 3.9 | 0.86 | 0.98 | 1.40 | ▲ 3.6 | … | … |
| 国土交通省 | | | | 東日本建設業保証(株) | | | | 厚生 労働省 | 仙台公共 職業安定所 | 厚生 労働省 | 東北 6県 労働局 | 仙台公 共職業 安定所 | 厚生 労働省 | 宮城県 | | |

※有効求人倍率の仙台については、平成20年4月分よりハローワークプラザ青葉及び仙台学生職業センター、平成21年11月分より宮城キャリアアップハローワーク取扱分を含める。また、1年毎の値については、年度平均の値で掲載している。

| | 物 価 | | | | | | 金 融 | | | | | | | |
|----------|------------------------|------------|------------|-------|------------|------------|---------------|-----------|------------|-------------------|---------------|-----------|------------|-------------------|
| | 消費者物価指数 (平成22年=100) | | | | | | 金融機関預金残高(末残) | | | | 金融機関貸出残高(末残) | | | |
| | 全 国 | | | 仙 台 | | | 全 国 | 東 北 | 仙 台 | | 全 国 | 東 北 | 仙 台 | |
| | 指数 | 前月比 (%) | 前年比 (%) | 指数 | 前月比 (%) | 前年比 (%) | 前年(度)比 (%) | | 残高 (億円) | 前年 (度)比 (%) | 前年(度)比 (%) | | 残高 (億円) | 前年 (度)比 (%) |
| 平成20年 | 102.1 | - | 1.4 | 102.5 | - | 1.1 | 2.0 | 1.5 | 72,707 | 0.8 | 4.3 | 1.9 | 45,901 | 2.3 |
| 平成21年 | 100.7 | - | ▲ 1.4 | 100.8 | - | ▲ 1.7 | 2.1 | 3.1 | 75,048 | 3.2 | ▲ 1.7 | 0.3 | 46,088 | 0.4 |
| 平成22年 | 100.0 | - | ▲ 0.7 | 100.0 | - | ▲ 0.8 | 1.6 | 2.3 | 75,241 | 0.3 | ▲ 1.7 | ▲ 0.3 | 45,711 | ▲ 0.8 |
| 平成23年 | 99.7 | - | ▲ 0.3 | 99.3 | - | ▲ 0.7 | 3.3 | 10.4 | 88,188 | 17.2 | 0.9 | 1.6 | 46,153 | 1.0 |
| 平成24年 | 99.7 | - | 0.0 | 98.8 | - | ▲ 0.5 | … | 5.4 | 96,848 | 9.8 | … | 3.3 | 48,435 | 4.9 |
| 23年7月～9月 | 99.8 | 0.0 | 0.1 | 99.4 | ▲ 0.3 | ▲ 0.3 | 2.5 | 10.8 | 93,493 | 23.6 | ▲ 0.1 | 0.6 | 46,497 | 2.0 |
| 10月～12月 | 99.6 | ▲ 0.2 | ▲ 0.3 | 98.8 | ▲ 0.6 | ▲ 0.8 | 3.3 | 10.4 | 94,344 | 24.6 | 0.9 | 1.6 | 46,951 | 3.3 |
| 24年1月～3月 | 99.9 | 0.3 | 0.3 | 98.9 | 0.1 | ▲ 0.4 | 2.3 | 15.3 | 95,355 | 22.6 | 0.9 | 3.5 | 47,973 | 5.5 |
| 4月～6月 | 100.0 | 0.1 | 0.2 | 99.1 | 0.2 | ▲ 0.6 | 2.2 | 5.7 | 97,732 | 12.2 | 1.5 | 2.3 | 48,322 | 5.8 |
| 7月～9月 | 99.4 | ▲ 0.6 | ▲ 0.4 | 98.6 | ▲ 0.5 | ▲ 0.8 | 2.6 | 5.3 | 97,106 | 3.9 | 1.4 | 3.1 | 48,327 | 3.9 |
| 10月～12月 | 99.4 | 0.0 | ▲ 0.2 | 98.6 | 0.0 | ▲ 0.2 | … | 5.4 | 97,198 | 3.0 | … | 3.3 | 49,118 | 4.6 |
| 平成23年10月 | 100.0 | 0.1 | ▲ 0.2 | 99.3 | 0.1 | ▲ 0.7 | 2.7 | 10.9 | 94,400 | 24.7 | 0.1 | 0.8 | 47,213 | 3.8 |
| 11月 | 99.4 | ▲ 0.6 | ▲ 0.5 | 98.5 | ▲ 0.8 | ▲ 1.2 | 3.2 | 10.0 | 93,950 | 24.6 | 0.5 | 1.1 | 46,595 | 2.6 |
| 12月 | 99.4 | 0.0 | ▲ 0.2 | 98.6 | 0.1 | ▲ 0.6 | 3.3 | 10.4 | 94,683 | 24.6 | 0.9 | 1.6 | 47,045 | 3.6 |
| 平成24年1月 | 99.6 | 0.2 | 0.1 | 98.5 | ▲ 0.1 | ▲ 0.7 | 3.2 | 10.9 | 94,569 | 25.2 | 0.7 | 1.5 | 47,034 | 3.7 |
| 2月 | 99.8 | 0.2 | 0.3 | 99.0 | 0.5 | ▲ 0.2 | 2.7 | 10.4 | 95,576 | 20.8 | 0.9 | 2.0 | 47,374 | 4.4 |
| 3月 | 100.3 | 0.5 | 0.5 | 99.3 | 0.3 | 0.0 | 2.3 | 15.3 | 95,920 | 21.9 | 0.9 | 3.5 | 49,510 | 8.4 |
| 4月 | 100.4 | 0.1 | 0.4 | 99.6 | 0.3 | ▲ 0.3 | 2.0 | 11.2 | 98,373 | 18.5 | 0.8 | 2.6 | 48,483 | 6.3 |
| 5月 | 100.1 | ▲ 0.3 | 0.2 | 99.1 | ▲ 0.4 | ▲ 0.7 | 1.9 | 8.1 | 97,252 | 11.8 | 0.6 | 2.3 | 48,459 | 5.7 |
| 6月 | 99.6 | ▲ 0.5 | ▲ 0.2 | 98.5 | ▲ 0.6 | ▲ 0.9 | 2.2 | 5.7 | 97,572 | 6.8 | 1.5 | 2.3 | 48,024 | 5.3 |
| 7月 | 99.3 | ▲ 0.3 | ▲ 0.4 | 98.4 | ▲ 0.1 | ▲ 1.1 | 2.3 | 4.8 | 97,011 | 4.9 | 1.0 | 1.9 | 47,839 | 3.3 |
| 8月 | 99.4 | 0.1 | ▲ 0.4 | 98.6 | 0.2 | ▲ 1.0 | 2.0 | 4.9 | 96,951 | 3.3 | 1.2 | 2.5 | 48,185 | 4.2 |
| 9月 | 99.6 | 0.1 | ▲ 0.3 | 98.7 | 0.1 | ▲ 0.6 | 2.6 | 5.3 | 97,357 | 3.5 | 1.4 | 3.1 | 48,956 | 4.3 |
| 10月 | 99.6 | 0.0 | ▲ 0.4 | 98.7 | 0.0 | ▲ 0.6 | 2.1 | 4.4 | 96,820 | 2.6 | 1.3 | 2.9 | 48,613 | 3.0 |
| 11月 | 99.2 | ▲ 0.4 | ▲ 0.2 | 98.4 | ▲ 0.3 | ▲ 0.1 | 1.7 | 5.9 | 96,899 | 3.1 | 1.5 | 3.3 | 48,989 | 5.1 |
| 12月 | 99.3 | 0.0 | ▲ 0.1 | 98.7 | 0.3 | 0.0 | … | 5.4 | 97,875 | 3.4 | … | 3.3 | 49,753 | 5.8 |
| 平成25年1月 | 99.3 | 0.0 | ▲ 0.3 | 98.9 | 0.2 | 0.3 | … | … | … | … | … | … | … | … |
| 2月 | 99.2 | ▲ 0.2 | ▲ 0.7 | 98.6 | ▲ 0.3 | ▲ 0.5 | … | … | … | … | … | … | … | … |
| 3月 | 99.4 | 0.2 | ▲ 0.9 | 98.8 | 0.2 | ▲ 0.5 | … | … | … | … | … | … | … | … |
| 資 料 | 総務省 | | | 宮城県 | | | 日本 銀行 | 東北 財務局 | 宮城県銀行協会 | | 日本 銀行 | 東北 財務局 | 宮城県銀行協会 | |

※金融機関預金・貸出残高の全国・東北には、信用組合・農林漁業金融機関・労働金庫分は含まない。

| 倒産（負債総額1千万円以上） | | | | | | | | | | | |
|----------------|------------|-----------|------------|-----------|------------|-------------|------------|-------------|------------|-------------|------------|
| 倒産件数 | | | | | | 負債額 | | | | | |
| 全国 | | 東北 | | 仙台 | | 全国 | | 東北 | | 仙台 | |
| 件数 (件) | 前年比 (%) | 件数 (件) | 前年比 (%) | 件数 (件) | 前年比 (%) | 負債額 (億円) | 前年比 (%) | 負債額 (億円) | 前年比 (%) | 負債額 (万円) | 前年比 (%) |
| 15,646 | 11.0 | 913 | 16.9 | 98 | 5.4 | 122,920 | 114.6 | 3,117 | 13.1 | 3,054,400 | 17.9 |
| 15,480 | ▲ 1.1 | 731 | ▲ 19.9 | 87 | ▲ 11.2 | 69,301 | ▲ 43.6 | 1,905 | ▲ 38.9 | 1,818,300 | ▲ 40.5 |
| 13,321 | ▲ 13.9 | 605 | ▲ 17.2 | 92 | 5.7 | 71,608 | 3.3 | 1,550 | ▲ 18.6 | 2,442,200 | 34.3 |
| 12,734 | ▲ 4.4 | 452 | ▲ 25.3 | 54 | ▲ 41.3 | 35,929 | ▲ 49.8 | 1,547 | ▲ 0.2 | 3,872,300 | 58.6 |
| 12,124 | ▲ 4.8 | 343 | ▲ 24.1 | 37 | ▲ 31.5 | 38,346 | 6.7 | 1,338 | ▲ 13.5 | 1,022,800 | ▲ 73.6 |
| 3,108 | ▲ 3.8 | 105 | ▲ 27.1 | 9 | ▲ 43.8 | 12,273 | ▲ 34.8 | 500 | 19.9 | 2,810,700 | 143.5 |
| 3,103 | ▲ 5.9 | 89 | ▲ 44.7 | 13 | ▲ 56.7 | 7,002 | ▲ 32.7 | 286 | ▲ 44.5 | 66,100 | ▲ 88.8 |
| 3,184 | ▲ 0.8 | 88 | ▲ 31.8 | 9 | ▲ 43.8 | 13,146 | 43.4 | 306 | ▲ 36.5 | 489,600 | ▲ 22.1 |
| 3,127 | ▲ 5.6 | 85 | ▲ 34.1 | 6 | ▲ 62.5 | 6,931 | ▲ 7.4 | 347 | 24.0 | 98,700 | ▲ 73.1 |
| 2,924 | ▲ 5.9 | 89 | ▲ 15.2 | 13 | 44.4 | 11,154 | ▲ 9.1 | 533 | 6.7 | 345,400 | ▲ 87.7 |
| 2,889 | ▲ 6.9 | 81 | ▲ 9.0 | 9 | ▲ 30.8 | 7,115 | 1.6 | 152 | ▲ 46.9 | 89,100 | 34.8 |
| 976 | ▲ 14.0 | 32 | ▲ 30.4 | 4 | ▲ 50.0 | 1,559 | ▲ 70.0 | 73 | ▲ 6.8 | 17,800 | ▲ 65.3 |
| 1,095 | 3.2 | 24 | ▲ 54.7 | 4 | ▲ 55.6 | 1,877 | ▲ 31.4 | 44 | ▲ 80.0 | 24,400 | ▲ 93.9 |
| 1,032 | ▲ 6.3 | 33 | ▲ 46.8 | 5 | ▲ 61.5 | 3,567 | 44.7 | 169 | ▲ 22.3 | 23,900 | ▲ 82.9 |
| 985 | ▲ 5.3 | 28 | ▲ 30.0 | 3 | ▲ 50.0 | 3,494 | 47.7 | 74 | ▲ 10.5 | 16,000 | ▲ 80.1 |
| 1,038 | 5.1 | 26 | ▲ 10.3 | 2 | ▲ 50.0 | 6,313 | 53.8 | 137 | 79.0 | 28,700 | ▲ 93.0 |
| 1,161 | ▲ 1.8 | 34 | ▲ 43.3 | 4 | ▲ 33.3 | 3,339 | 23.6 | 95 | ▲ 70.6 | 444,900 | 216.7 |
| 1,004 | ▲ 6.6 | 30 | ▲ 33.3 | 1 | ▲ 80.0 | 2,290 | ▲ 18.1 | 140 | 57.5 | 4,700 | ▲ 86.6 |
| 1,148 | 7.1 | 29 | ▲ 32.6 | 3 | ▲ 50.0 | 2,826 | 11.8 | 115 | 53.6 | 7,500 | ▲ 96.2 |
| 975 | ▲ 16.3 | 26 | ▲ 36.6 | 2 | ▲ 60.0 | 1,816 | ▲ 16.0 | 91 | ▲ 21.0 | 86,500 | ▲ 36.7 |
| 1,026 | ▲ 5.0 | 27 | ▲ 40.0 | 4 | 33.3 | 7,241 | 227.7 | 44 | ▲ 71.2 | 41,900 | 73.9 |
| 967 | ▲ 5.7 | 34 | 21.4 | 6 | 500.0 | 2,166 | ▲ 72.7 | 399 | 1,307.4 | 42,200 | ▲ 47.3 |
| 931 | ▲ 6.9 | 28 | ▲ 12.5 | 3 | ▲ 40.0 | 1,746 | ▲ 17.7 | 90 | ▲ 71.7 | 261,300 | ▲ 90.3 |
| 1,035 | 6.0 | 37 | 15.6 | 5 | 25.0 | 2,394 | 53.5 | 72 | ▲ 1.2 | 68,700 | 286.0 |
| 964 | ▲ 11.9 | 19 | ▲ 20.8 | 3 | ▲ 25.0 | 2,638 | 40.5 | 45 | 3.0 | 10,400 | ▲ 57.4 |
| 890 | ▲ 13.7 | 25 | ▲ 24.2 | 1 | ▲ 80.0 | 2,083 | ▲ 41.5 | 35 | ▲ 79.4 | 10,000 | ▲ 58.2 |
| 934 | ▲ 5.1 | 31 | 10.7 | 3 | 0.0 | 2,246 | ▲ 35.7 | 92 | 23.6 | 14,100 | ▲ 11.9 |
| 916 | ▲ 11.7 | 34 | 30.8 | 9 | 350.0 | 1,720 | ▲ 72.7 | 75 | ▲ 45.3 | 228,600 | 696.5 |
| 929 | ▲ 19.9 | 34 | 0.0 | 6 | 50.0 | 1,591 | ▲ 52.3 | 41 | ▲ 57.2 | 95,500 | ▲ 78.5 |

(株)東京商工リサーチ

お手数ですが、最初に「ご記入者」、「電話番号」欄をご記入ください。

なお、貴事業所の「名称」、「所在地」に誤りがございましたら、恐縮ですが、訂正願います。

| | | | |
|----------|-----|------|------|
| 名称 | 所在地 | | |
| ご記入者 部課名 | 役職 | ご芳名 | 電話番号 |
| ※事業所No. | | ※小分類 | ※記号 |

※貴事業所が本店・本社の場合は、仙台市内全事業所を通じての判断を、支店・支社の場合は、貴事業所関係分のみの判断を記入してください。

※今期(平成25年1月～3月)の実績および状況は、ご回答いただく時点での判断で記入してください。

設問1 貴事業所の、売上、収益等の状況について、おたずねします。

■それぞれ、該当する番号を1つ選び、○をつけてください。

| | | |
|---------------------|---|------------------------|
| 今期(平成25年1月～3月期)の実績 | ➡ | 前年同期(平成24年1月～3月期)と比べて。 |
| 来期(平成25年4月～6月期)の見通し | ➡ | 前年同期(平成24年4月～6月期)と比べて。 |

設問1-1《売上高》

| | | | |
|--------|---------|------------|---------|
| 今期の実績 | 1. 増加した | 2. 変化がなかった | 3. 減少した |
| 来期の見通し | 1. 増加する | 2. 変化はない | 3. 減少する |

設問1-2《販売数量》

| | | | |
|--------|---------|------------|---------|
| 今期の実績 | 1. 増加した | 2. 変化がなかった | 3. 減少した |
| 来期の見通し | 1. 増加する | 2. 変化はない | 3. 減少する |

設問1-3《経常利益》

| | | | |
|--------|---------|------------|---------|
| 今期の実績 | 1. 増加した | 2. 変化がなかった | 3. 減少した |
| 来期の見通し | 1. 増加する | 2. 変化はない | 3. 減少する |

設問2 貴事業所の、製品単価、原材料価格の状況について、おたずねします。

■それぞれ、該当する番号を1つ選び、○をつけてください。

| | | |
|---------------------|---|------------------------|
| 今期(平成25年1月～3月期)の実績 | ➡ | 前期(平成24年10月～12月期)と比べて。 |
| 来期(平成25年4月～6月期)の見通し | ➡ | 今期(平成25年1月～3月期)と比べて。 |

設問2-1《製(商)品単価》 ※製(商)品を持たない業種の場合は未記入で結構です。

| | | | |
|--------|---------|------------|---------|
| 今期の実績 | 1. 上昇した | 2. 変化がなかった | 3. 下降した |
| 来期の見通し | 1. 上昇する | 2. 変化はない | 3. 下降する |

設問2-2《原材料(仕入)価格》 ※原材料を持たない業種の場合は未記入で結構です。

| | | | |
|--------|---------|------------|---------|
| 今期の実績 | 1. 上昇した | 2. 変化がなかった | 3. 下降した |
| 来期の見通し | 1. 上昇する | 2. 変化はない | 3. 下降する |

設問 3 貴事業所の、今期の在庫、労働力、設備、資金繰りの状況について、おたずねします。

■それぞれ、該当する番号を1つ選び、○をつけてください。

今期(平成25年1月～3月期)の状況

設問 3-1 <<製(商)品在庫>> ※製(商)品を持たない業種の場合は未記入で結構です。

| | | | | | |
|-------|-------|---------|-------|---------|-------|
| 今期の状況 | 1. 過剰 | 2. やや過剰 | 3. 適正 | 4. やや不足 | 5. 不足 |
|-------|-------|---------|-------|---------|-------|

設問 3-2 <<労働力>> ※パートタイム、アルバイト等の非正規雇用従業員を含みます。

| | | | | | |
|-------|-------|---------|-------|---------|-------|
| 今期の状況 | 1. 過剰 | 2. やや過剰 | 3. 適正 | 4. やや不足 | 5. 不足 |
|-------|-------|---------|-------|---------|-------|

設問 3-3 <<生産・営業用設備>>

| | | | | | |
|-------|-------|---------|-------|---------|-------|
| 今期の状況 | 1. 過剰 | 2. やや過剰 | 3. 適正 | 4. やや不足 | 5. 不足 |
|-------|-------|---------|-------|---------|-------|

設問 3-4 <<資金繰り>>

| | | | | | |
|-------|---------|-----------|-------|----------|--------|
| 今期の状況 | 1. 楽である | 2. やや楽である | 3. 普通 | 4. やや苦しい | 5. 苦しい |
|-------|---------|-----------|-------|----------|--------|

設問 4 貴事業所の、今後の従業員数、設備投資の予定について、おたずねします。

■来期以降の予定について、それぞれ該当する番号を1つ選び、○をつけてください。

設問 4-1 <<正規従業員数>>

| | | | |
|-------|---------|-----------|---------|
| 今後の予定 | 1. 増員する | 2. 変化させない | 3. 減員する |
|-------|---------|-----------|---------|

設問 4-2 <<非正規従業員数>> ※季節的な要因を除いてご回答ください。

| | | | |
|-------|---------|-----------|---------|
| 今後の予定 | 1. 増員する | 2. 変化させない | 3. 減員する |
|-------|---------|-----------|---------|

設問 4-3 <<生産・営業用設備>>

| | | | |
|-------|---------|-----------|---------|
| 今後の予定 | 1. 増強する | 2. 変化させない | 3. 縮小する |
|-------|---------|-----------|---------|

設問 5 貴事業所の業況について、おたずねします。

■それぞれ、該当する番号を1つ選び、○をつけてください(季節的な要因を除いてご回答ください。)

今期(平成25年1月～3月期)の実績

設問 5-1 <<今期の事業所の業況(業況の良し悪し)>>

| | | | |
|-------|-------|-------|-------|
| 今期の実績 | 1. 良い | 2. 普通 | 3. 悪い |
|-------|-------|-------|-------|

<「1. 良い」とお答えの方へ> 「良い」とお答えの理由を、下の欄にご記入ください。

| | |
|--------|---------------------------------|
| 「良い」理由 | 例.) 新製品の売上が伸び、販売目標を超える売上があったため。 |
| | ----- |

<「3. 悪い」とお答えの方へ> 「悪い」とお答えの理由を、下の欄にご記入ください。

| | |
|--------|---------------------------------|
| 「悪い」理由 | 例.) 需要の減少により、製品在庫量が適正量より増加したため。 |
| | ----- |

■それぞれ、該当する番号を1つ選び、○をつけてください（季節的な要因を除いてご回答ください。）。

来期(平成25年4月～6月期)の見通し

設問5-2《来期の事業所の業況（業況の良し悪し）》

| | | | |
|--------|-------|-------|-------|
| 来期の見通し | 1. 良い | 2. 普通 | 3. 悪い |
|--------|-------|-------|-------|

<「1. 良い」とお答えの方へ>「良い」とお答えの理由を、下の欄にご記入ください。

| | |
|--------|-------------------------------------|
| 「良い」理由 | 例.)新製品の売上が伸び、販売目標を超える売上があると予想されるため。 |
| | |

<「3. 悪い」とお答えの方へ>「悪い」とお答えの理由を、下の欄にご記入ください。

| | |
|--------|--------------------------------------|
| 「悪い」理由 | 例.)需要の減少により、製品在庫量が適正量より増加すると予想されるため。 |
| | |

設問6 貴事業所の業況の変化について、おたずねします。

今期(平成25年1月～3月期)の実績 → 前年同期(平成24年1月～3月期)と比べて。

設問6-1《事業所の業況（業況の変化）》

■該当する番号を1つ選び、○をつけてください。

| | | | |
|-------|---------|---------|---------|
| 今期の実績 | 1. 好転した | 2. 変化なし | 3. 悪化した |
|-------|---------|---------|---------|

設問7 貴事業所の経営上の課題について、おたずねします。

設問7-1《経営上の課題》

■該当する番号を3つまで選び、○をつけてください。

- | | | |
|--------------|-------------------|-----------------|
| 1. 合理化・省力化不足 | 2. 設備・店舗等の老朽化又は狭さ | 3. 原材料・仕入製(商)品高 |
| 4. 設備過剰 | 5. 売上・受注の停滞、不振 | 6. 資金繰り・金融難 |
| 7. 求人・人材難 | 8. 人件費高騰 | 9. 在庫過大 |
| 10. 販売価格の値下げ | 11. 競争の激化 | 12. 生産・販売能力の不足 |
| 13. 諸経費の増加 | 14. 立地条件の悪化 | 15. その他() |
| 16. 特になし | | |

設問8 金融機関の貸出の対応について、おたずねします。

設問8-1《金融機関の対応》

■該当する番号を1つ選び、○をつけてください。※金融機関から融資等を受けていない場合は未記入で結構です。

| | | |
|-------|-------------|--------|
| 1. 緩い | 2. さほど厳しくない | 3. 厳しい |
|-------|-------------|--------|

<「3. 厳しい」とお答えの方へ>該当する番号を1つ選び、○をつけてください。

| | |
|------------------|-------------------|
| 1. 融資を申し込んだが断られた | 2. 融資を申し込んだが減額された |
| 3. 返済猶予等を断られた | 4. その他() |

最後に、本市の産業政策に関するご意見・ご要望等がございましたら、以下にご記入ください。

| |
|--|
| |
| |
| |

お問い合わせ先

ご協力、誠にありがとうございました。

仙台市 経済局 産業政策部 経済企画課

電話:022-214-8275 FAX:022-267-6292 E-mail:kei008010@city.sendai.jp

住所:仙台市青葉区国分町3丁目6番1号 表小路仮庁舎(仙台パークビル)9階

※郵便物は本庁舎の住所(〒980-8671 仙台市青葉区国分町3丁目7番1号)でも届きます。

発 行 仙台市経済局産業政策部経済企画課

〒980-0803 仙台市青葉区国分町 3-6-1 表小路仮庁舎（仙台パークビル）9階

電 話 022-214-8275

F A X 022-267-6292

E-mail アドレス kei008010@city.sendai.jp