

---

---

# 仙 台 市 地 域 経 済 動 向 調 査 報 告

(No.94)

---

---

令和4年4月～6月期（今 期）実 績  
令和4年7月～9月期（来 期）見通し

令和4年9月

仙 台 市 経 済 局

仙 台 商 工 会 議 所

# 目次

1. 調査の概要	1
2. 調査結果の総括及び分析	2
1 国内の景気動向	2
① 全国の動き	2
② 仙台市、東北及び全国の業況判断D Iの比較	3
2 市内の景気動向	4
<業況判断D Iの総括>	4
<仙台市企業経営動向調査結果(D I)の総括表>	5
<業種別業況判断D Iの動向>	6
<市内事業所が抱える課題>	8
<主要経済指標の動向>	9
3. 企業経営動向調査結果(D I)の概要	10
設問1-1 売上高	10
設問1-2 販売数量	12
設問1-3 経常利益	14
設問2-1 製(商)品単価	16
設問2-2 原材料(仕入)価格	18
設問3-1 製(商)品在庫	20
設問3-2 労働力	22
設問3-3 生産・営業用設備	24
設問3-4 資金繰り	26
設問4-1 金融機関の対応	28
設問4-2 厳しいと感じる理由	30
設問5-1 正規従業員数	32
設問5-2 非正規従業員数	34
設問5-3 生産・営業用設備(今後の予定)	36
設問6-1・6-2 事業所の業況 (今期業況の良し悪し及び来期見通し)	38
設問7-1 事業所の業況(業況の変化)	40
設問8-1 経営上の課題	42
特別設問1 新型コロナウイルス感染症及び原油価格・ 原材料価格の高騰による影響	46
特別設問2-1 影響の内容	48
特別設問2-2 価格転嫁の状況	50
特別設問2-3 6月の売上減少の割合(2019年同月比)	52
特別設問2-4 6月の売上の変化(前年同月比)	54
特別設問3-1 ウィズコロナ・アフターコロナ等に対応 するため実施している、または今後実施しようとする取組み	56
特別設問3-2 取組みを実施するにあたっての課題	58
特別設問4 期待する公的支援策	60
4. 参考：仙台市産業振興事業団における相談窓口の状況	62
5. 参考：仙台商工会議所における相談窓口の状況	63
資料編	65
(1) 企業経営動向調査結果(D I)の詳細	
① 規模別D I	67
(2) 東北及び全国の調査結果	
① 東北	73
② 全国	75
(3) 主要経済指標	
① 主要経済指標グラフ	76
② 主要経済指標一覧表	80
(4) 仙台市の業況判断D Iの推移(平成22年～)	86
(5) 調査票	87

## ★仙台市企業経営動向調査結果（D I）における凡例について★

### ○ D I について

D I とは、Diffusion Index（ディフュージョン・インデックス）の略であり、「良い／悪い」「増加／減少」などの定性的な判断を指標として集計・加工した指数である。分析にあたっては、D I 値のみではなく、回答の構成比、前回調査からの D I 値の変化に留意する必要がある。

### ○ 本調査における D I の算出方法について

**売上高、販売数量、経常利益** 「増加」と答えた事業所の割合－「減少」と答えた事業所の割合

⇒D I 値が大きいほど、業況は良いということになる。

**製（商）品単価、原材料（仕入）価格** 「上昇」と答えた事業所の割合－「下降」と答えた事業所の割合

⇒D I 値が大きいほど、価格の上昇感が強いということになる。

**製（商）品在庫、労働力、生産・営業用設備** 「過剰・やや過剰」と答えた事業所の割合－「不足・やや不足」と答えた事業所の割合

⇒D I 値が大きいほど、過剰感が強いということになる。

**資金繰り** 「楽である・やや楽である」と答えた事業所の割合－「苦しい・やや苦しい」と答えた事業所の割合

⇒D I 値が大きいほど、資金繰りが容易ということになる。

**金融機関の対応** 「緩い」と答えた事業所の割合－「厳しい」と答えた事業所の割合

⇒D I 値が大きいほど、融資等を受けるのが容易ということになる。

**正規従業員数、非正規従業員数** 「増員」と答えた事業所の割合－「減員」と答えた事業所の割合

⇒D I 値が大きいほど、増員予定の事業所が減員予定の事業所に比べ、多いということになる。

**生産・営業用設備（予定）** 「増強」と答えた事業所の割合－「縮小」と答えた事業所の割合

⇒D I 値が大きいほど、増強予定の事業所が縮小予定の事業所に比べ、多いということになる。

**事業所の業況、業況の変化** 「良い、好転」と答えた事業所の割合－「悪い、悪化」と答えた事業所の割合

⇒D I 値が大きいほど、業況判断は良いということになる。

・D I 値の算出にあたり、事業所規模の大小に基づくウェイト付けは行っておらず、一事業所一票の単純平均を採用している。

### ○ 本調査における期間の定義について

期間等名称	定義
前期	①令和4年1月～3月
今期	②令和4年4月～6月
来期	③令和4年7月～9月
前期比	④前3ヶ月間との比較（本表①と②との比較）
前年同期比	⑤1年前の同期間（令和3年4月～6月）との比較

### ○ 事業所の規模について

事業所の規模は、中小企業基本法（昭和38年7月20日法律第154号）第2条における中小企業者の範囲を参考として、業種毎の従業者数を基に下表のとおり区分している。

業種	製造業、建設業、運輸業、 不動産業・物品賃貸業	卸売業、 サービス業（個人向け）、 サービス業（法人向け・ほか）	小売業、 宿泊・飲食サービス業
大規模事業所	300人以上	100人以上	50人以上
中規模事業所	20人以上 300人未満	5人以上 100人未満	5人以上 50人未満
小規模事業所	20人未満	5人未満	5人未満

### ○ 端数の処理について

数値の単位未満は四捨五入を原則としたため、各項目の値の合計が総数と一致しない場合がある。

# 1. 調査の概要

## (1) 調査目的

仙台市地域経済動向調査は、本市の経済動向を把握し、適切かつ効果的な施策を推進するための基礎資料作成を目的とする。

## (2) 調査時期

本調査は、四半期ごとに実施する「仙台市企業経営動向調査」及び「主要経済指標の動向調査」で構成しており、今回の調査は令和4年7月に実施した。

## (3) 調査方法

### ① 仙台市企業経営動向調査（DI）について

経済センサスなどの統計調査結果及び行政記録情報（労働保険情報、商業・登記情報等）により作成された、事業所母集団データベースの「令和2年次フレーム」から、業種や規模別に抽出した本市内の事業所1,000箇所に対して、郵送によるアンケート調査を実施した。

（調査期間：令和4年7月1日～令和4年7月15日）

※対象企業の抽出について、これまで「無作為抽出」と記載しておりましたが、一部で有意抽出を行っておりますので、今回の調査より「無作為」を削除しました。

業種	有効回収数 (単位:件)				
	事業所規模	全規模計	大規模	中規模	小規模
全業種計 (有効回収率:%)		701(1,000) 70.1	106(200) 53.0	297(400) 74.3	298(400) 74.5
製造業		146	4	59	83
非製造業計		555	102	238	215
建設業		79	4	39	36
運輸業		71	0	37	34
卸売業		68	12	41	15
小売業		67	22	22	23
宿泊・飲食サービス業		64	16	30	18
不動産業・物品賃貸業		76	0	21	55
サービス業(個人向け)		63	24	23	16
サービス業(法人向け・ほか)		67	24	25	18

※全業種計の( )内の数値は対象事業所数

### ② 主要経済指標の動向調査について

仙台市、宮城県、国及び金融機関等の経済関係資料を集約し、本市域の経済活動の推移を把握するための資料として、グラフ及び指標一覧表をまとめた。

## (4) 調査結果の公表

本調査の結果は、仙台市及び仙台商工会議所のホームページにて公表する。

## 2. 調査結果の総括及び分析

### 1 国内の景気動向

#### ① 全国の動き

内閣府の四半期GDPデータによれば、2022年4～6月期（第Ⅱ期、1次速報値）のGDPは、個人消費の回復と設備投資増などにより前期比0.5%増となった。

民間最終消費支出は、1.1%増になった。3月下旬に新型コロナウイルス感染症第6波の収束により経済活動制限が解除され、外食や宿泊等の対人サービスが回復したことが影響した。

民間住宅投資は、木材価格の高騰なども影響し、前期比1.9%減となっている。

民間設備投資は、前期比1.4%増と2四半期ぶりに増となった。高水準の企業収益からデジタル投資や省力化投資が行われた。

公的固定資本形成は、2021年度補正予算関連の公共工事が進捗し、6四半期ぶりに前期比0.9%増となった。

輸出は、前期比0.9%増となった。EUへの自動車輸出やアジアへの半導体等電子部品輸出が増加した。輸入は原油、液化天然ガスが増加し、前期比0.7%増となった。

また、景気動向指数の中で、景気の回復・後退の強さのテンポを示すCI指標を見ると、景気の現状に連動する一致指数は2022年6月には99.0となって前月より4.1ポイント増と大きく増加し、3か月ぶりに上昇した。景気の基調判断は「改善を示している」となっている。数か月先の景気動向を示す先行指数は、100.6となり、前月よりも0.6ポイント下降している。

7月の景気ウォッチャー調査では、景気判断は「持ち直しに足踏みがみられる」となっている。

今後は、物価上昇が消費者マインドを下押しすることや新型コロナウイルス第7波の影響により個人消費が足踏みすることが予想される。高インフレやエネルギー不足から欧米の景気が後退し、輸出の下押し要因になることも懸念される。

図表1 四半期のGDP内訳

項目	2021年		2022年	
	7-9月 (Ⅲ)期	10-12月 (Ⅳ)期	1-3月 (Ⅰ)期	4-6月 (Ⅱ)期
国内総生産(GDP)	-0.5	1.0	0.0	0.5
民間最終消費支出	-0.9	2.4	0.3	1.1
民間住宅投資	-1.8	-1.3	-1.4	-1.9
民間企業設備投資	-2.1	0.2	-0.3	1.4
政府最終消費支出	1.1	-0.3	0.4	0.5
公的固定資本形成	-3.3	-3.7	-3.2	0.9
輸出	0.0	0.6	0.9	0.9
輸入	-1.1	0.4	3.5	0.7

(出所) 内閣府「国民経済計算（一次速報値）」  
(2022年8月15日公表)

図表2 景気動向指数の推移（2015年=100）

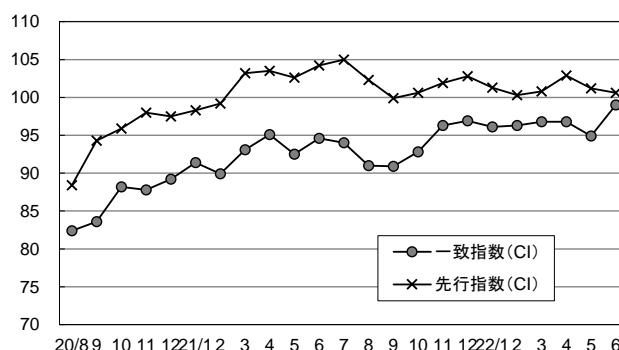

(出所) 内閣府「景気動向指数（一次速報値）」  
(2022年8月5日公表)

## ② 仙台市、東北及び全国の業況判断D I の比較

日銀短観（令和4年6月調査）における全国及び東北の業況判断D I（全業種）は、前回3月調査に比べて東北は2ポイント、全国は2ポイント上昇となった。

今期における仙台市の業況判断D I（全業種）は、前期に比べ2ポイント上昇した。

来期の見通しは、仙台市、東北及び全国で下降と見込まれている。

仙台市、東北及び全国の業況判断D I 比較（全業種）

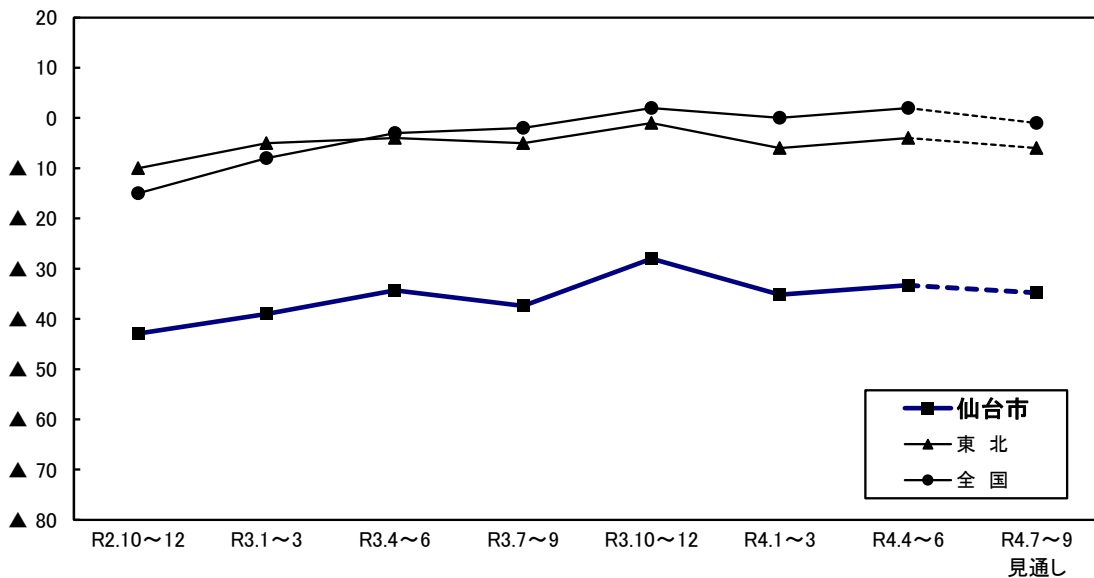

全国地域別の業況判断D I

		2/12月	3/3月	3/6月	3/9月	3/12月	4/3月	4/6月		4/9月
								4/3月比 ポイント差	予測	
全業種	仙台市	▲43	▲39	▲34	▲37	▲28	▲35	▲33	2	▲35
	東北	▲10	▲5	▲4	▲5	▲1	▲6	▲4	2	▲6
	全国	▲15	▲8	▲3	▲2	2	0	2	2	▲1

※D I = 「良い」と答えた企業の割合(%) - 「悪い」と答えた企業の割合(%)

値が小さいほど、業況判断は悪いということになる。▲はマイナスを表す。

※仙台市については、本調査における設問6-1<事業所の業況(業況の良し悪し)>D I 値(→P38~39参照)。

※東北については、「日銀全国企業短観調査(東北地区6県)」におけるD I 値。

※全国については、「日銀全国企業短観調査(令和4年6月)」におけるD I 値。

※「日銀全国企業短観調査」の調査対象は、資本金2千万円以上の民間企業(金融機関を除く)であり、本調査の対象とは異なる。

## 2 市内の景気動向

### <業況判断DIの総括>

今期の市内事業所の業況判断DIは▲33.3で、前期の▲35.2と比べ、1.9ポイント上昇した。

前回調査時における来期見通しの業況判断DIは▲34.8でほぼ横ばいであったことを踏まえると、予想に反して上昇した。

業種別に見ると、業況判断DIは製造業、建設業、不動産業・物品賃貸業及びサービス業（個人向け）では下降し、これら以外の業種では上昇した。

来期の業況判断DIは、▲34.8（今期比▲1.5）とやや下降する見通しである。業種別に見ると、建設業、運輸業、卸売業及びサービス業（法人向け・ほか）では下降し、小売業ではほぼ横ばい、これら以外の業種では上昇するものと見込まれる。

業況判断(事業所の景気)DIの推移

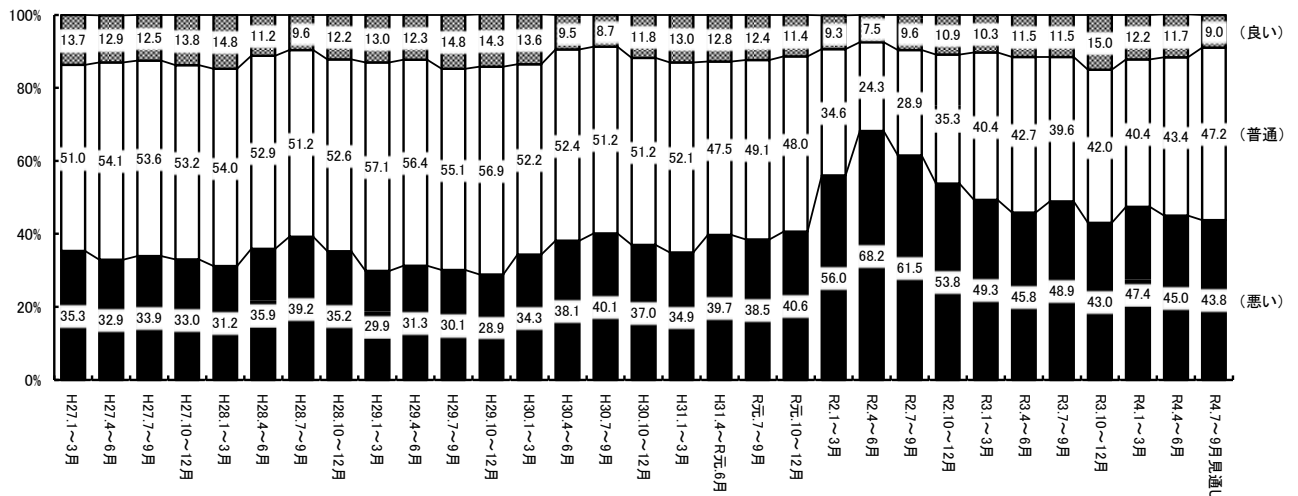
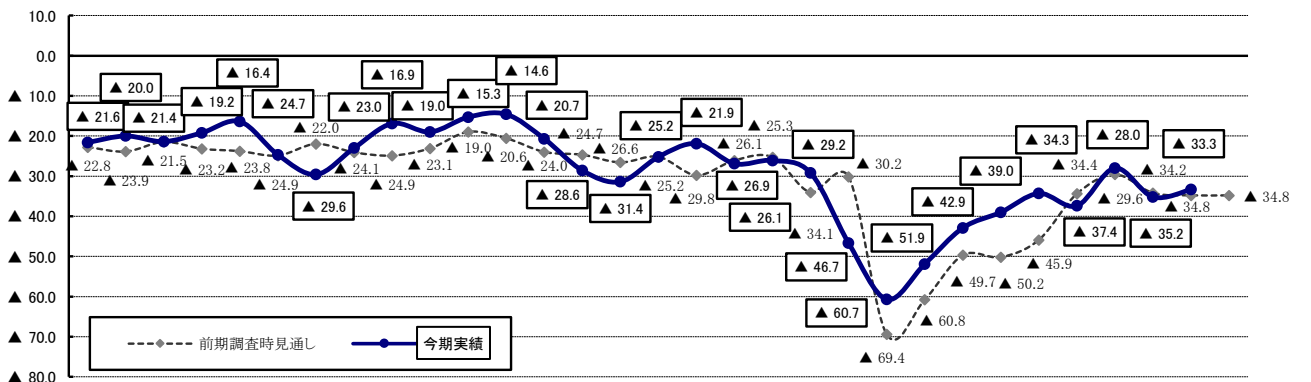

## ＜仙台市企業経営動向調査結果（D I）の総括表＞

調査項目(DI)	今期(4月～6月) ( )内は前期比	今期実績 (前期実績との比較)		来期(7月～9月) ( )内は今期比	来期見通し (今期実績との比較)	
売上高	▲6.3(+6.5)	上昇した	↗	▲8.2(▲1.9)	下降する	↘
販売数量	▲11.0(+6.5)	上昇した	↗	▲9.4(+1.6)	上昇する	↗
経常利益	▲22.8(▲2.1)	下降した	↘	▲23.5(▲0.7)	ほぼ横ばい	▬
製(商)品単価	44.6(+9.0)	上昇した	↗	51.2(+6.6)	上昇する	↗
原材料(仕入)価格 *	81.7(+8.6)	上昇した	↗	80.5(▲1.2)	下降する	↘
製(商)品在庫 *	3.8(±0.0)	横ばい	▬	—	—	—
労働力 *	▲26.6(+3.4)	上昇した	↗	—	—	—
生産・営業用設備 *	▲9.1(▲1.8)	下降した	↘	—	—	—
資金繰り	▲15.8(+3.2)	上昇した	↗	—	—	—
金融機関の対応	8.5(▲1.2)	下降した	↘	—	—	—
正規従業員数	22.5(▲7.2)	下降した	↘	—	—	—
非正規従業員数	12.3(▲2.0)	下降した	↘	—	—	—
生産・営業用設備(予定)	10.4(▲3.3)	下降した	↘	—	—	—
事業所の業況 (業況の良し悪し)	▲33.3(+1.9)	上昇した	↗	▲34.8(▲1.5)	下降する	↘
事業所の業況 (業況の変化)	▲12.1(+5.4)	上昇した	↗	—	—	—

↗ 上昇

▬ 横ばい・ほぼ横ばい

↘ 下降

※D I = 「上昇」（「増加」、「過剰」、「緩い」、「増員」、「増強」、「良い」、「好転」）と答えた事業所の割合（％）  
 —「下降」（「減少」、「不足」、「厳しい」、「減員」、「縮小」、「悪い」、「悪化」）と答えた事業所の割合（％）  
 ※表中の「前期」はR4年1～3月、「今期」はR4年4～6月、「来期」はR4年7～9月を表す。  
 ※表中の\*印を付した項目は、D I 値が小さい方が好況である。  
 →調査結果の詳細についてはP10～P41、P67～P72参照

### ○今期の業況判断D I は、やや上昇

今期の市内事業所の業況判断D I は▲33.3 と、前期調査での見通しは▲34.8 であったことを踏まえると、予想に反して上昇した。売上高D I は▲6.3（前期比+6.5）、販売数量D I は▲11.0（前期比+6.5）、製（商）品単価D I は44.6（前期比+9.0）などと上昇したことが今期の業況判断につながったものと思われる。

調査項目別に見ると、原材料（仕入）価格D I は81.7（前期比+8.6）と前期に引き続き上昇した。労働力D I は全業種では▲26.6（前期比+3.4）と上昇となった。業種別の労働力D I は、不動産業・物品賃貸業で▲6.4（前期比+17.4）と上昇した一方、宿泊・飲食サービス業では▲31.2（前期比▲16.0）と下降した。

### ○先行きは、やや下降する見込み



来期の業況判断D I は、▲34.8 とやや下降する見通しとなっている。

業種別では、建設業、運輸業、卸売業及びサービス業（法人向け・ほか）で下降すると見込まれている。新型コロナウイルス感染症の第7波の急拡大や、原油価格・物価の高騰による影響が懸念されている。



## ＜業種別業況判断D Iの動向＞

業種	今期実績		来期見通し		業種	今期実績		来期見通し	
製造業	▲52.4 (▲4.8)	↓	▲46.1 (+6.3)	↗	宿泊・飲食 サービス業	▲20.4 (+22.4)	↗	▲19.4 (+1.0)	↗
建設業	▲41.6 (▲12.9)	↓	▲48.0 (▲6.4)	↓	不動産業 ・物品賃貸業	▲22.4 (▲1.9)	↓	▲21.3 (+1.1)	↗
運輸業	▲32.9 (+6.3)	↗	▲45.6 (▲12.7)	↓	サービス業 (個人向け)	▲33.8 (▲1.5)	↓	▲21.0 (+12.8)	↗
卸売業	▲22.1 (+10.8)	↗	▲31.8 (▲9.7)	↓	サービス業 (法人向け・ほか)	▲10.6 (+3.5)	↗	▲24.6 (▲14.0)	↓
小売業	▲40.9 (+5.2)	↗	▲40.6 (+0.3)	⇒	全体	▲33.3 (+1.9)	↗	▲34.8 (▲1.5)	↓

 上昇   
  横ばい・ほぼ横ばい   
  下降

※D I = 「良い」と答えた事業所の割合(%) - 「悪い」と答えた事業所の割合(%)

※表中の「今期」はR4年4～6月、「来期」はR4年7～9月を表す。

※本調査における業況判断(事業所の業況)D Iとは、設問6-1<今期の事業所の業況(業況の良し悪し)D I>をいう。

※今期実績下段：( ) 前期比実績比、来期見通し下段：( ) 今期実績比

→調査結果の詳細についてはP39参照

### 業況D Iが上昇した業種

**【運輸業】**業況D Iは▲32.9(前期比+6.3)と、2期ぶりに上昇した。一般乗用旅客自動車運送業では3月に発生した地震による特需があった。原油価格の高騰により、来期見通しは▲45.6と、今期に比べ12.7ポイント下降すると見込まれている。

○良いと回答した事業所の理由(一部抜粋)

- ・地震による保険調査のタクシー貸切りで売上が伸びた。(一般旅客自動車運送業)
- ・3～4月の繁忙期需要もコロナ禍以前の水準に戻った感があり、5～6月もその流れに乗っている状況。(一般貨物自動車輸送業)

**【卸売業】**業況D Iは▲22.1(前期比+10.8)と、2期ぶりに上昇した。新型コロナウイルス感染症の影響でこれまで保留となっていたイベントの開催や外食等の動きが影響したものと思われる。価格転嫁ができていたとの声も聞かれた。来期見通しは▲31.8と、今期に比べ9.7ポイント下降すると見込まれている。

○良いと回答した事業所の理由(一部抜粋)

- ・コロナ対策の緩和による人流の増加のため。(食料・飲料卸売業)
- ・イベントに係る売上増加。価格転嫁が進んだ。(他に分類されないその他の卸売業)

**【小売業】**業況D Iは▲40.9(前期比+5.2)と、2期連続で上昇した。今年は3年ぶりに行動制限がないゴールデンウィークであったことや、新型コロナウイルス感染症が下火となったことなどから、観光客をはじめとした客足が回復した。来期見通しは▲40.6と、今期に比べほぼ横ばいになると見込まれている。

○良いと回答した事業所の理由(一部抜粋)

- ・コロナ禍の行動制限がない状態となり、GW観光客の増加と国内・海外の観光客も追い風となったため。(百貨店、スーパー)
- ・コロナの落ち着き、観光客などの増加。(他に分類されない飲食料品小売業)

【宿泊・飲食サービス業】業況D Iは▲20.4（前期比+22.4）と、今期、全業種の中で最も上昇した。新型コロナウイルス感染症の影響が落ち着き、観光需要や客足が回復してきたことが理由として挙げられた。来期見通しは▲19.4と、今期に比べ1.0ポイント上昇すると見込まれている。

○良いと回答した事業所の理由（一部抜粋）

- ・コロナが落ち着いてきている。観光需要が高まってきている。（旅館、ホテル）
- ・休日、お祭りのお客様の増加を感じる。家族連れのお客様が多くなった。（そば・うどん店）

【サービス業（法人向け・ほか）】業況D Iは▲10.6（前期比+3.5）と、2期ぶりに上昇した。新型コロナウイルス感染者の減少を受け、受注が増加するなどの動きが見られた。来期見通しは▲24.6と、今期に比べ14.0ポイント下降すると見込まれている。

○良いと回答した事業所の理由（一部抜粋）

- ・臨時警備多数のため。（警備業）
- ・コロナ感染者減少による受注増。（建物サービス業）

### 業況D Iが下降した業種

【製造業】業況D Iは▲52.4（前期比▲4.8）と、2期連続で下降した。原材料価格の高騰が続き、価格転嫁も厳しい状況であるとの声が多かった。来期見通しは▲46.1と、今期に比べ6.3ポイント上昇すると見込まれている。

○悪いと回答した事業所の理由（一部抜粋）

- ・売上不足。コロナによる経済活動の低下・原材料費の値上げ。（印刷業）
- ・原材料費高騰に伴う製品価格値上げが追い付いていない。（セメント・同製品製造業）

【建設業】業況D Iは▲41.6（前期比▲12.9）と、2期連続で下降した。受注減に加え、原材料・燃料価格の上昇、製品価格の値上げが影響している。来期見通しは▲48.0と、今期に比べ6.4ポイント下降すると見込まれている。

○悪いと回答した事業所の理由（一部抜粋）

- ・建設業全体の仕事量、大型工事が少ない。（土木工事業（舗装工事業を除く））
- ・原材料価格の高騰により、価格競争が厳しくなった。（管工事業（さく井工事業を除く））

【不動産業・物品賃貸業】業況D Iは▲22.4（前期比▲1.9）と、2期連続で下降した。3月の地震による修繕費用の発生や、原材料・燃料価格の高騰などが理由に挙げられた。来期見通しは▲21.3と、今期に比べ1.1ポイント上昇すると見込まれている。

○悪いと回答した事業所の理由（一部抜粋）

- ・原材料や燃料等の高騰。（産業用機械器具賃貸業）
- ・地震による修繕があったため。（不動産賃貸業（貸家業、貸間業を除く））

【サービス業（個人向け）】業況D Iは▲33.8（前期比▲1.5）と、2期ぶりに下降した。新型コロナウイルス感染症の影響と物価上昇を挙げる声が多かった。来期見通しは▲21.0と、今期に比べ12.8ポイント上昇すると見込まれている。

○悪いと回答した事業所の理由（一部抜粋）

- ・燃料・光熱費の高騰、物品・備品の値上げ。（病院）
- ・コロナの影響で新規顧客獲得が難しい。物価の上昇により、退会するお客様も多い。（フィットネスクラブ）

## ＜市内事業所が抱える課題＞

### ○経営上の課題から

今期の経営上の課題は、全体では「原材料・仕入製(商)品高(46.9%)」を挙げる事業所が多く、次いで「売上・受注の停滞、不振(41.4%)」、「諸経費の増加(34.2%)」の順となった。

「原材料・仕入製(商)品高」は前回調査と比べ2.7ポイント上昇し、9期連続で1位であった「売上・受注の停滞、不振」を抜いて1位となった。

項目別に見ると、前回調査と比較して、「諸経費の増加」は5.5ポイント上昇した。また、「売上・受注の停滞、不振」は4.3ポイント、「求人・人材難」は3.4ポイント、「設備・店舗等の老朽化又は狭さ」は2.3ポイント下降する結果となった。

業種別に見ると、製造業では「原材料・仕入製(商)品高(78.1%)」、「売上・受注の停滞、不振(61.0%)」、「諸経費の増加(26.7%)」が上位となっている。

非製造業では「原材料・仕入製(商)品高(38.7%)」、「売上・受注の停滞、不振(36.2%)」、「求人・人材難(36.2%)」、「諸経費の増加(36.2%)」、「競争の激化(24.7%)」を挙げる事業所が多かった。

→調査結果の詳細についてはP42～P45参照

### ○特別設問「新型コロナウイルス感染症及び原油価格・原材料価格の高騰による影響」から

- ・新型コロナウイルス感染症及び原油価格・原材料価格の高騰による影響については、「6月以前にも影響が出ており、6月以降は更に状況が悪くなった」が44.2%と最も多くなっている。
- ・影響の内容は、「売上・受注の停滞、不振」が90.2%と最も多く、以下「仕入価格の高騰(63.2%)」、「原材料・商品の確保・調達(32.2%)」となっている。
- ・価格転嫁の状況については、「価格転嫁をしたいが困難」が40.7%と最も多く、以下「検討中・取引先と交渉中(28.9%)」、「転嫁している(20.8%)」となっている。
- ・6月の2019年同月比の売上減少割合は、『影響なし～20%未満の減少』が70.6%、『20%以上～50%未満の減少』が21.0%、『50%以上の減少』が8.5%となっている。
- ・6月の前年同月比の売上の変化は、『変化なし～20%未満の減少』が27.1%、『増加』が18.1%、『20%以上の減少』が14.6%となっている。
- ・ウィズコロナ・アフターコロナ等に対応するため実施している、または今後実施しようとする取組みは、「実施する予定はない(28.9%)」に続き、「体制の見直し(仕入れ、取引先、生産・製造工程、人員配置など)」が24.3%と最も多く、以下「会議、事務手続き、営業活動等のオンライン化(20.0%)」、「新たな商品・サービスの提供(19.8%)」となっている。
- ・取組みを実施するにあたっての課題は、「人材の不足」が37.6%と最も多く、以下「自社内の知識・技術力の不足(34.2%)」、「マーケティング能力の不足(16.3%)」と続いている。
- ・期待する公的支援策は、「売上減少への補填」が23.6%と最も多く、以下「設備投資への支援(19.0%)」、「支援策などの情報の提供(17.8%)」、「固定費への補填(家賃補助含む)(17.8%)」となっている。

→調査結果の詳細についてはP46～P61参照

## ＜主要経済指標の動向＞

今期の仙台の景気は、新型コロナウイルス感染症が落ち着きを見せたことから、景況判断は上昇した。経済指標を見ると、鉱工業生産指数、大型小売店販売額、有効求人倍率などで前年比増となっている。今後の見通しについては、新型コロナウイルス感染症の第7波の影響や原油・燃料価格の高騰、物価高が懸念材料となり、下降すると予想されている。

令和4年4月～6月期を中心とした地域の経済指標を見ると、5月の鉱工業生産指数は104.7で前月比4.2%と2か月ぶりの上昇となった。前年同月比（原指数）では9.4%と12か月連続の上昇となっている。

6月の大型小売店販売額（百貨店とスーパーの販売額の合計）は約187億円で、前年同月比0.5%の増加となった。6月の乗用車新車登録台数（普通車・小型車）は3,289台で、前年同月比6.4%の減少となった。

1世帯あたり消費支出は、6月は291,673円で、前年同月比15.4%の増加となった。

新設住宅着工戸数は、6月は総数・持家・貸家は前年同月比減、分譲は前年同月比増となった。

雇用状況では、新規求人数は前年比増が続いている。6月の有効求人倍率（原数値）は1.47倍で前年同月比差0.21ポイント上昇した。5月の所定外労働時間（製造業）は、前年比減となった。

消費者物価指数は、6月は102.6で前月比は変わらず、前年同月比は3.0%の上昇となった。

負債総額1千万円以上の企業倒産は、件数では4月～6月は6件と前年同期を1件下回った。負債額では約4.7億円と、前年同期を約0.7億円下回った。

最近の主要経済指標の動き

指標		R4.1	R4.2	R4.3	R4.4	R4.5	R4.6
生産	鉱工業生産指数※	○	○	○	○	○	/
個人消費	大型小売店販売額（百貨店・スーパー）	○	●	○	○	○	○
	乗用車新車登録台数※	●	●	●	●	●	●
家計消費	1世帯あたり消費支出（全世帯）	○	●	○	○	●	○
住宅投資	新設住宅着工戸数（総数）	○	●	○	●	○	●
	新設住宅着工戸数（持家）	●	○	○	●	●	●
	新設住宅着工戸数（貸家）	○	●	○	○	○	●
	新設住宅着工戸数（分譲）	○	○	○	●	○	○
公共投資	公共工事請負金額※	●	●	●	○	●	●
雇用	新規求人数（パートを含む）	○	○	○	○	○	○
	有効求人倍率（パートを含む）	○	○	○	○	○	○
	所定外労働時間（製造業）※	○	○	○	○	●	/
物価	消費者物価指数	○	○	○	○	○	○
金融	金融機関預金残高	—	●	○	○	○	/
	金融機関貸出残高	○	○	○	○	○	/
企業倒産	倒産件数	○	○	○	●	×	●
	負債額	○	○	○	●	×	●

※は宮城県の数値    ○ 前年比増    — 前年と同水準    ● 前年比減

注1：「消費者物価指数」は、生鮮食品を含んだ総合指数を採用している。

注2：「×」は前年の数値が「0（ゼロ）」であるため、前年比増減の記号を表示していない。

→調査結果の詳細についてはP80～P85 参照

### 3. 企業経営動向調査結果（D I）の概要

※用語の説明等については凡例参照

#### 設問 1 - 1 売上高（前年同期比）

今期の売上高のD Iは▲6.3（前期比+6.5）と、上昇した。来期の売上高のD Iは、やや下降する見通しである。今期の売上高のD Iを業種別で見ると、製造業、建設業及びサービス業（法人向け・ほか）では下降し、運輸業ではほぼ横ばい、これら以外の業種では上昇した。

規模別D Iの詳細については、P67 参照

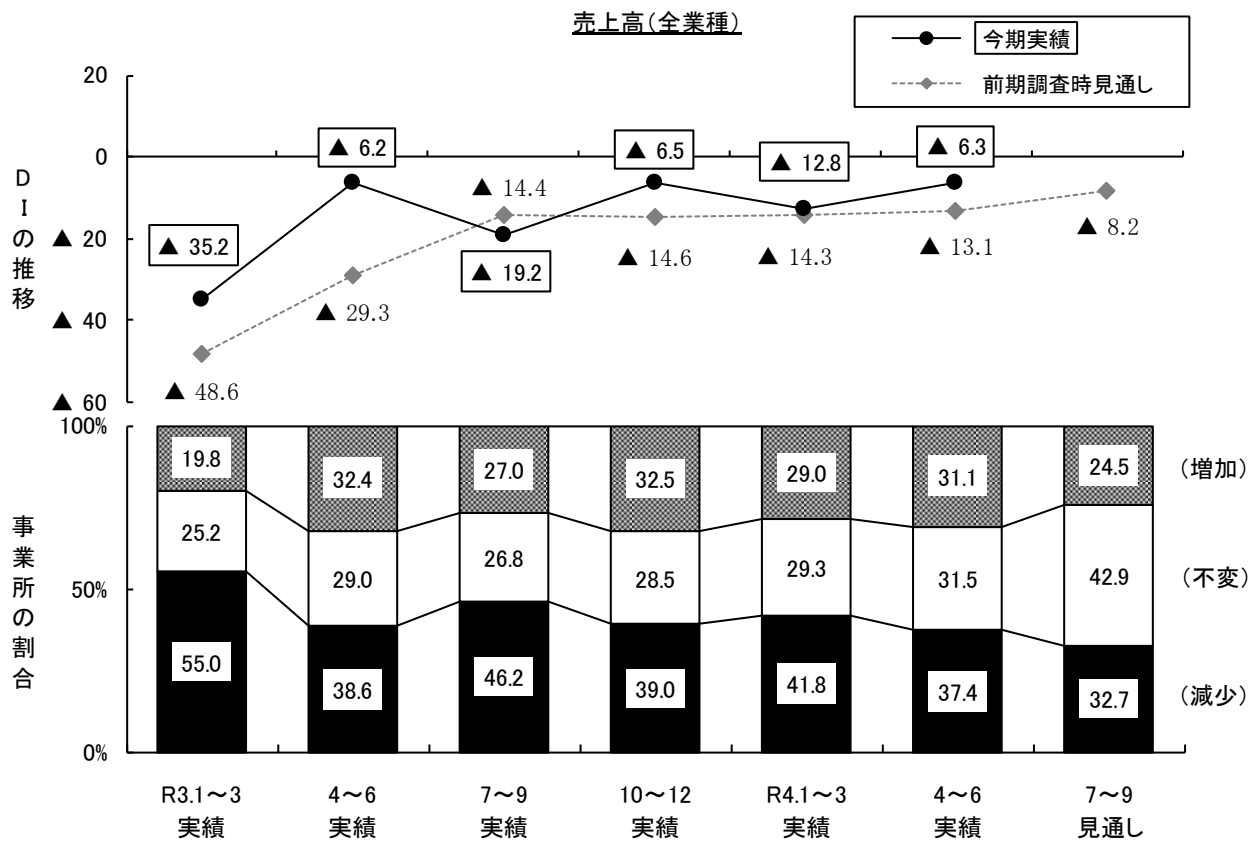

今期の売上高のD I（「増加」と答えた事業所の割合－「減少」と答えた事業所の割合）は、今期実績で▲6.3と、令和4年4月調査（以下、「前回調査」という。）時の令和4年1～3月期（以下、「前期実績」という。）D Iの▲12.8と比べ上昇した。前回調査時の令和4年4～6月期見通し（以下、「今期見通し」という。）D Iが▲13.1であったことから、売上高のD Iは予想に反して上昇した。

来期の見通しD Iは、▲8.2とやや下降する見通しである。

### 設問1-1 売上高

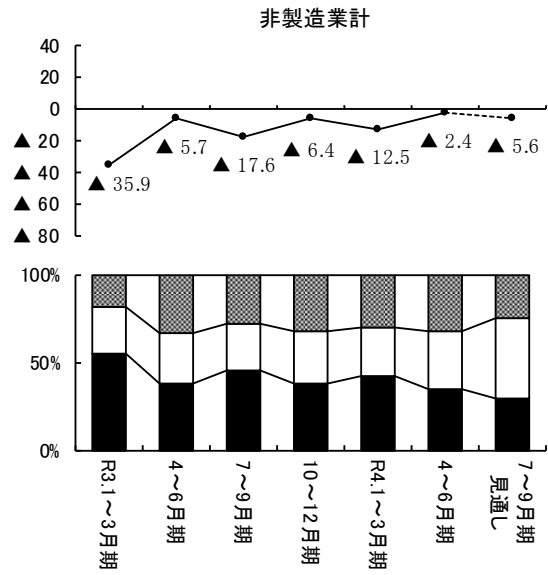
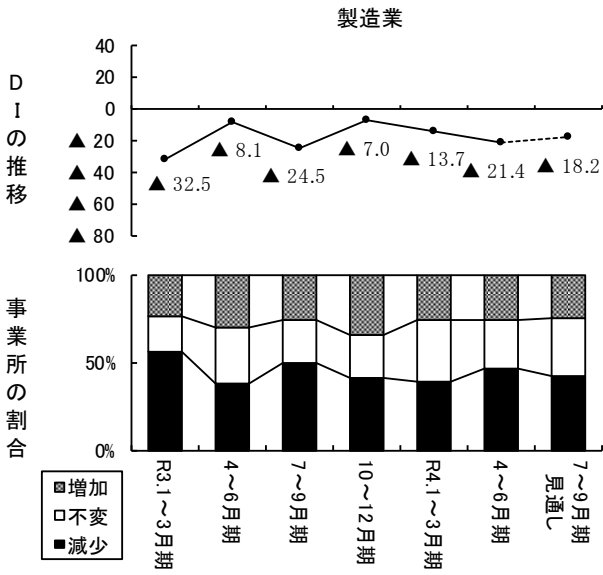

### 非製造業の内訳

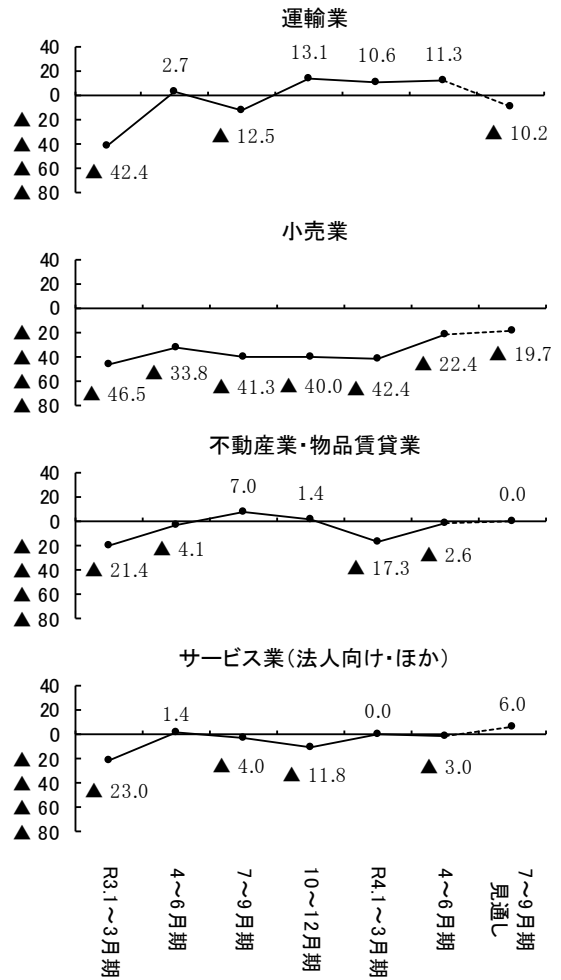
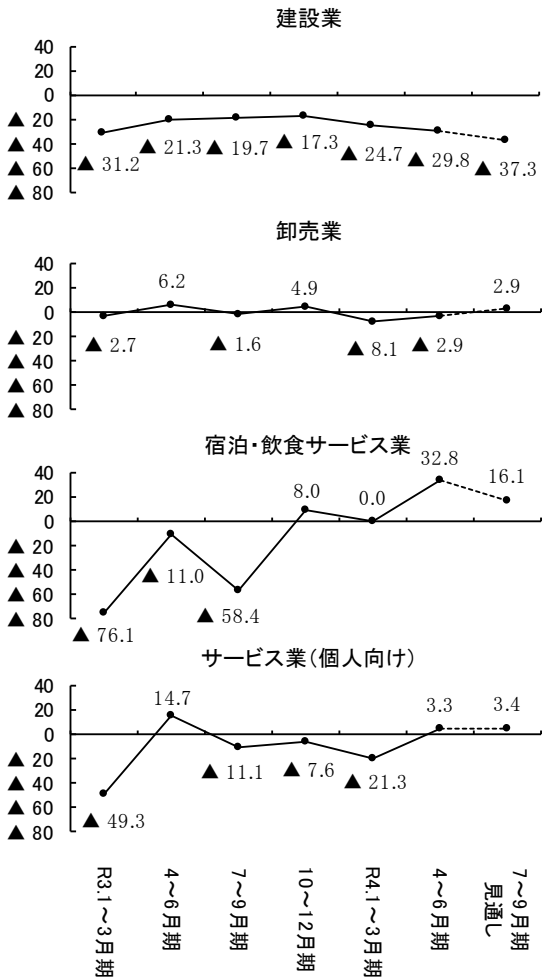

設問 1-2 販売数量（前年同期比）

今期の販売数量のD Iは▲11.0（前期比+6.5）と、上昇した。来期の販売数量のD Iは、やや上昇する見通しである。今期の販売数量のD Iを業種別で見ると、製造業及び建設業では下降し、サービス業（法人向け・ほか）ではほぼ横ばい、これら以外の業種では上昇した。

規模別D Iの詳細については、P67 参照

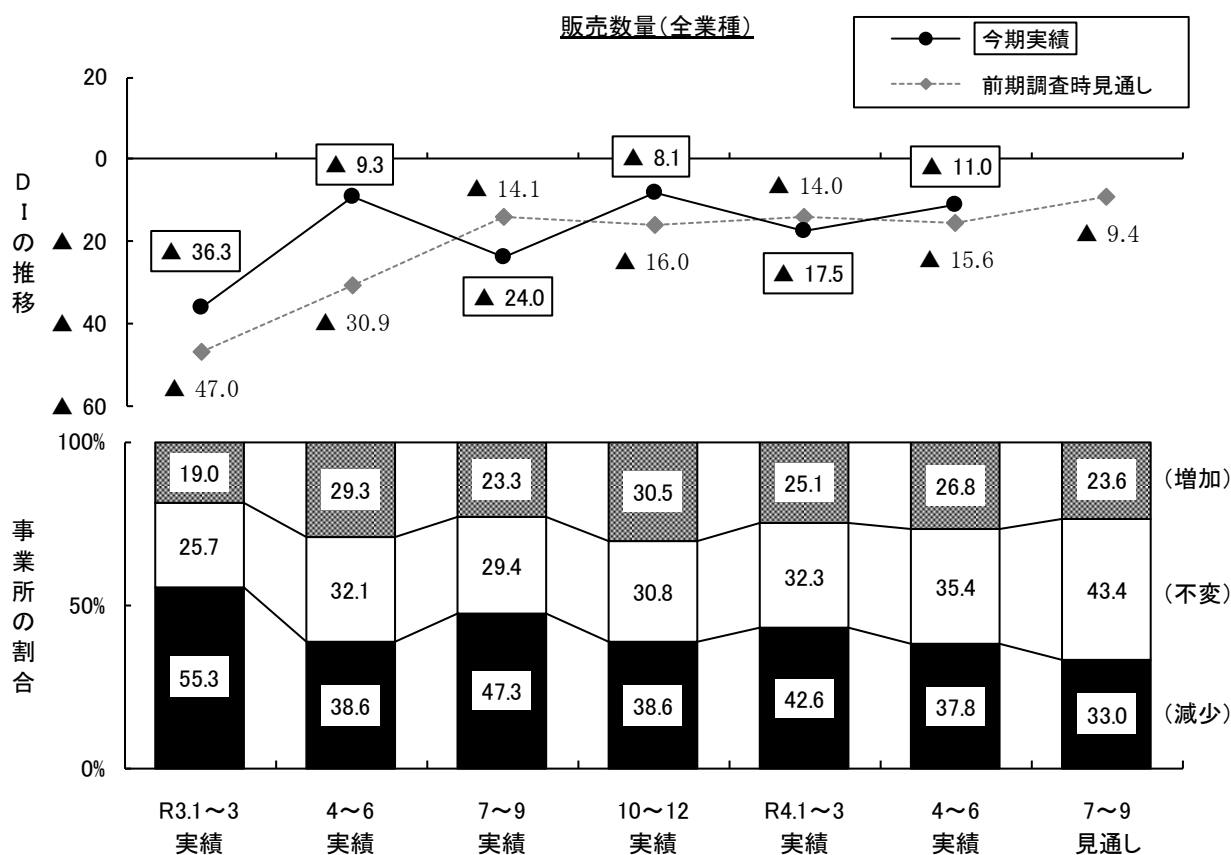

今期の販売数量のD I（「増加」と答えた事業所の割合－「減少」と答えた事業所の割合）は、今期実績で▲11.0と、前期実績D Iの▲17.5と比べ上昇した。今期見通しD Iが▲15.6であったことから、販売数量のD Iはほぼ予想通り上昇した。

来期の見通しD Iは、▲9.4とやや上昇する見通しである。

設問1-2 販売数量

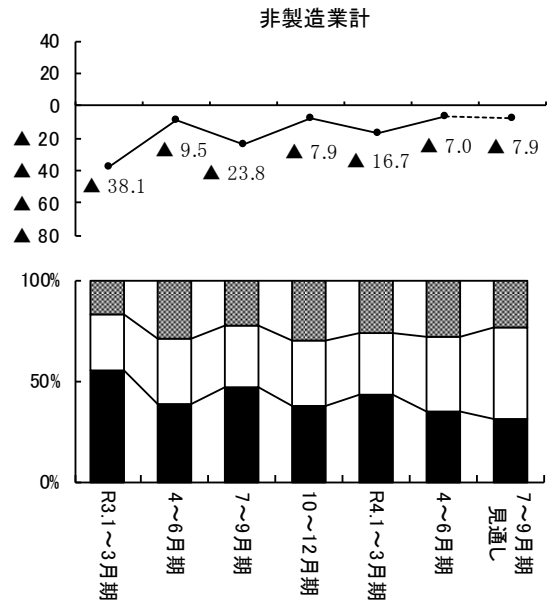
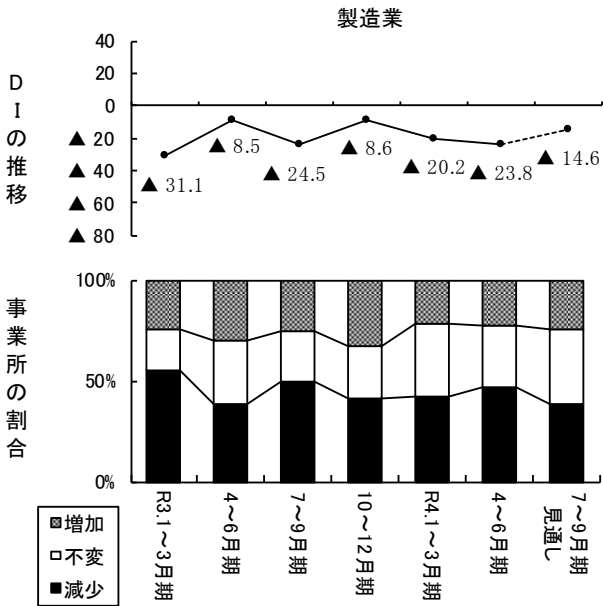

非製造業の内訳

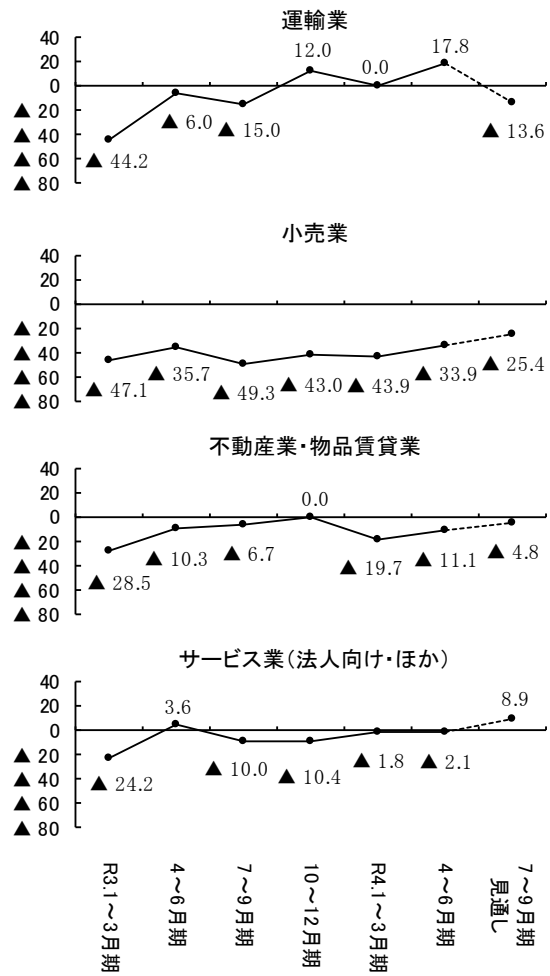
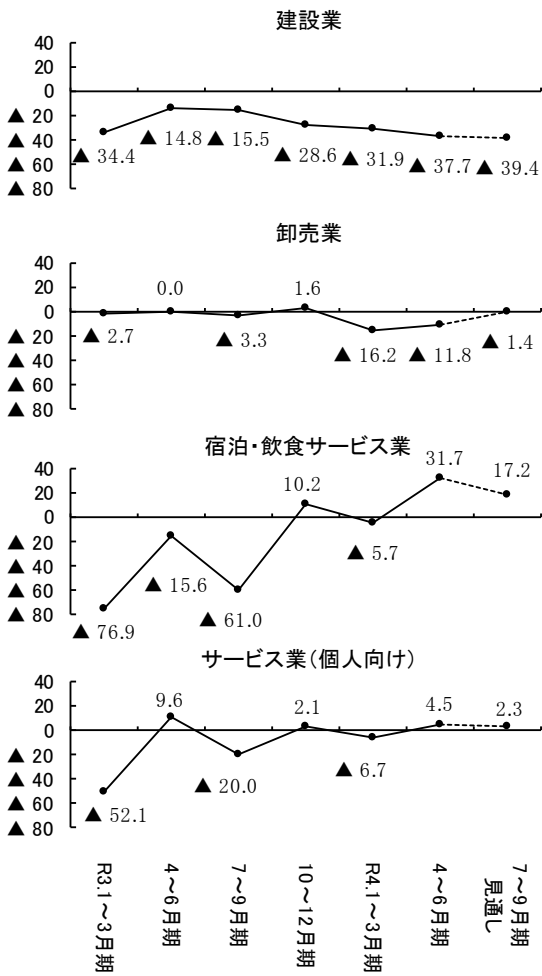



設問 1-3 経常利益（前年同期比）

今期の経常利益のD Iは▲22.8（前期比▲2.1）と、やや下降した。来期の経常利益のD Iは、ほぼ横ばいとなる見通しである。今期の経常利益のD Iを業種別で見ると、運輸業、小売業、宿泊・飲食サービス業及びサービス業（個人向け）では上昇し、これら以外の業種では下降した。

規模別D Iの詳細については、P67 参照

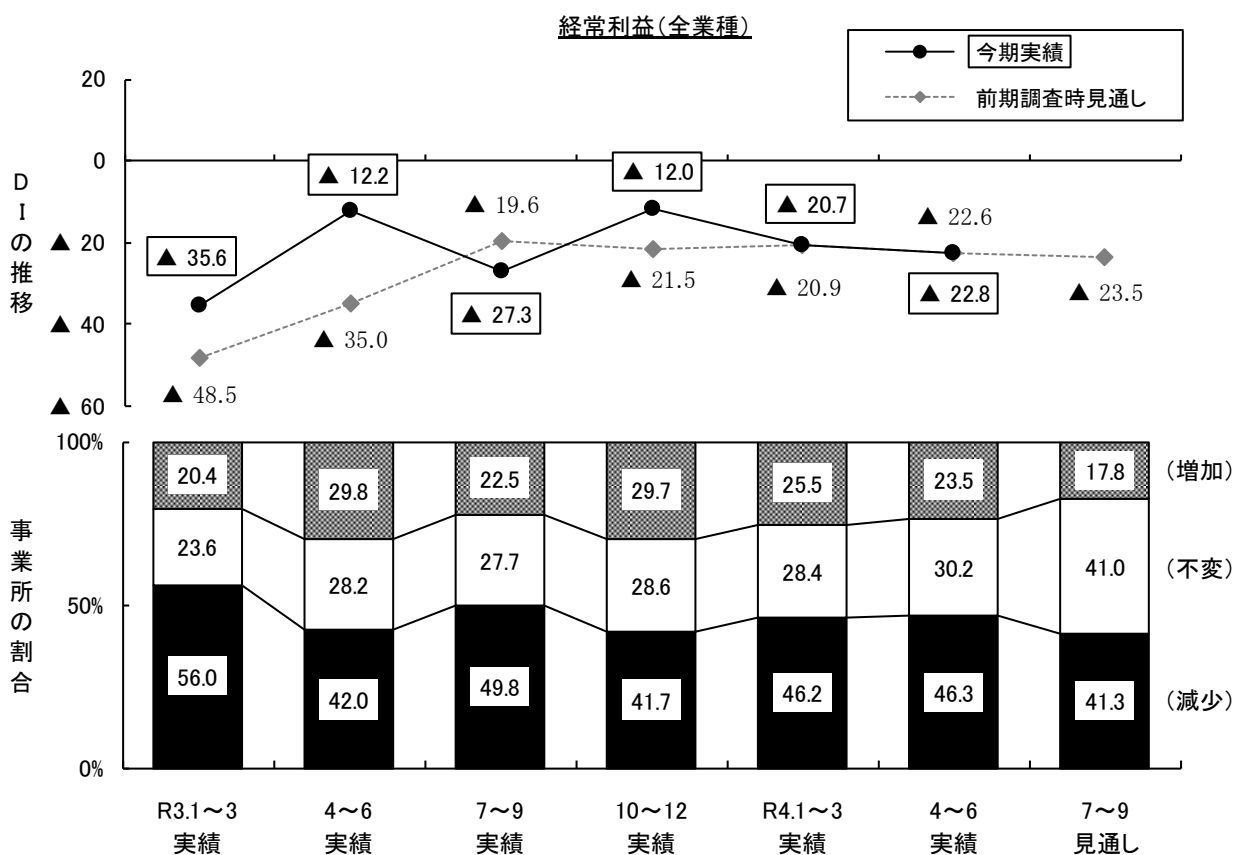

今期の経常利益のD I（「増加」と答えた事業所の割合－「減少」と答えた事業所の割合）は、今期実績で▲22.8と、前期実績D Iの▲20.7と比べやや下降した。今期見通しD Iが▲22.6であったことから、経常利益のD Iは予想通り下降した。

来期の見通しD Iは、▲23.5とほぼ横ばいとなる見通しである。

設問1-3 経常利益

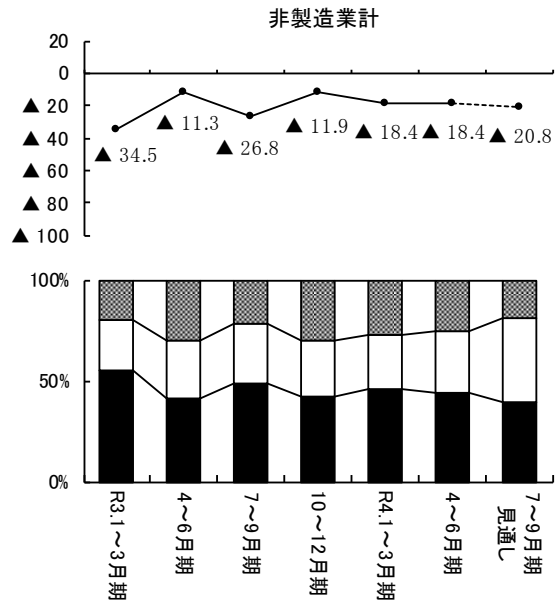
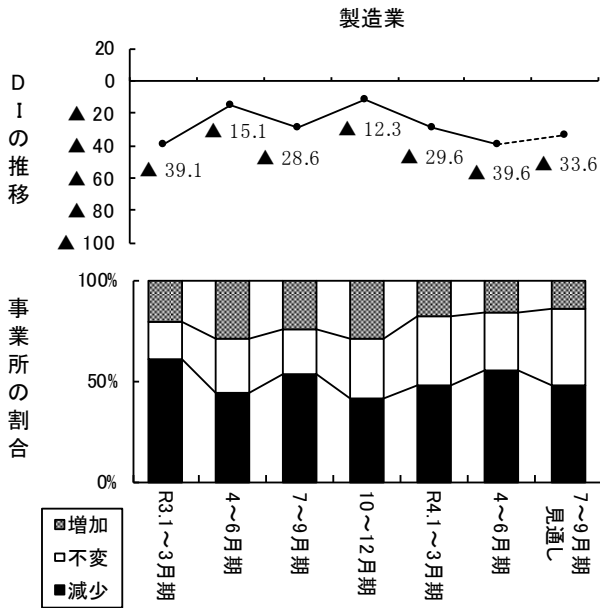

非製造業の内訳

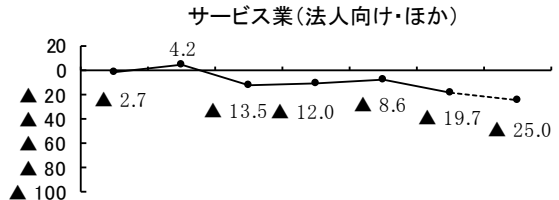
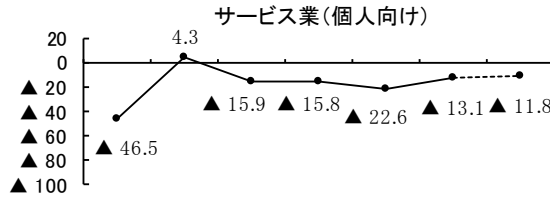
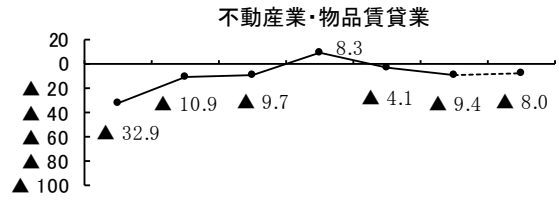
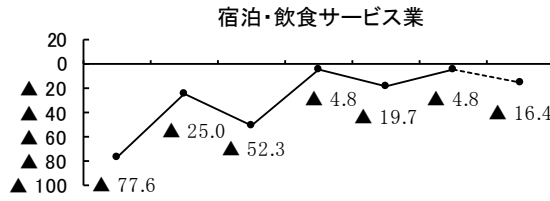
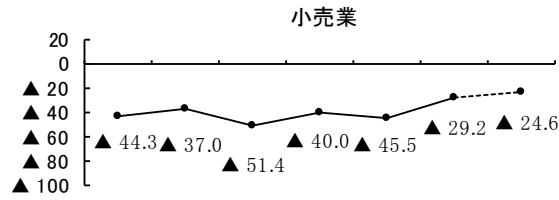
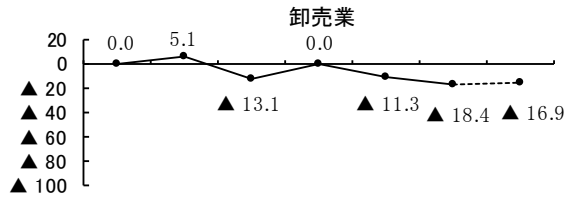
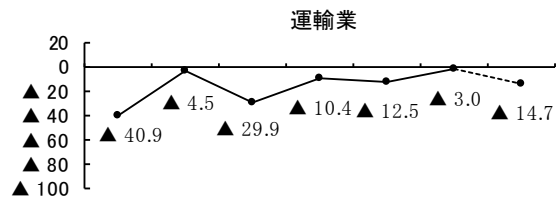
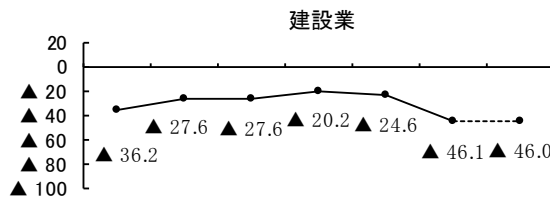

設問 2-1 製(商)品単価(前期比)

今期の製(商)品単価のD Iは44.6(前期比+9.0)と上昇した。来期は、上昇する見通しである。今期のD Iを業種別で見ると、不動産業・物品賃貸業では下降し、これ以外の業種では上昇した。

規模別D Iの詳細については、P68 参照

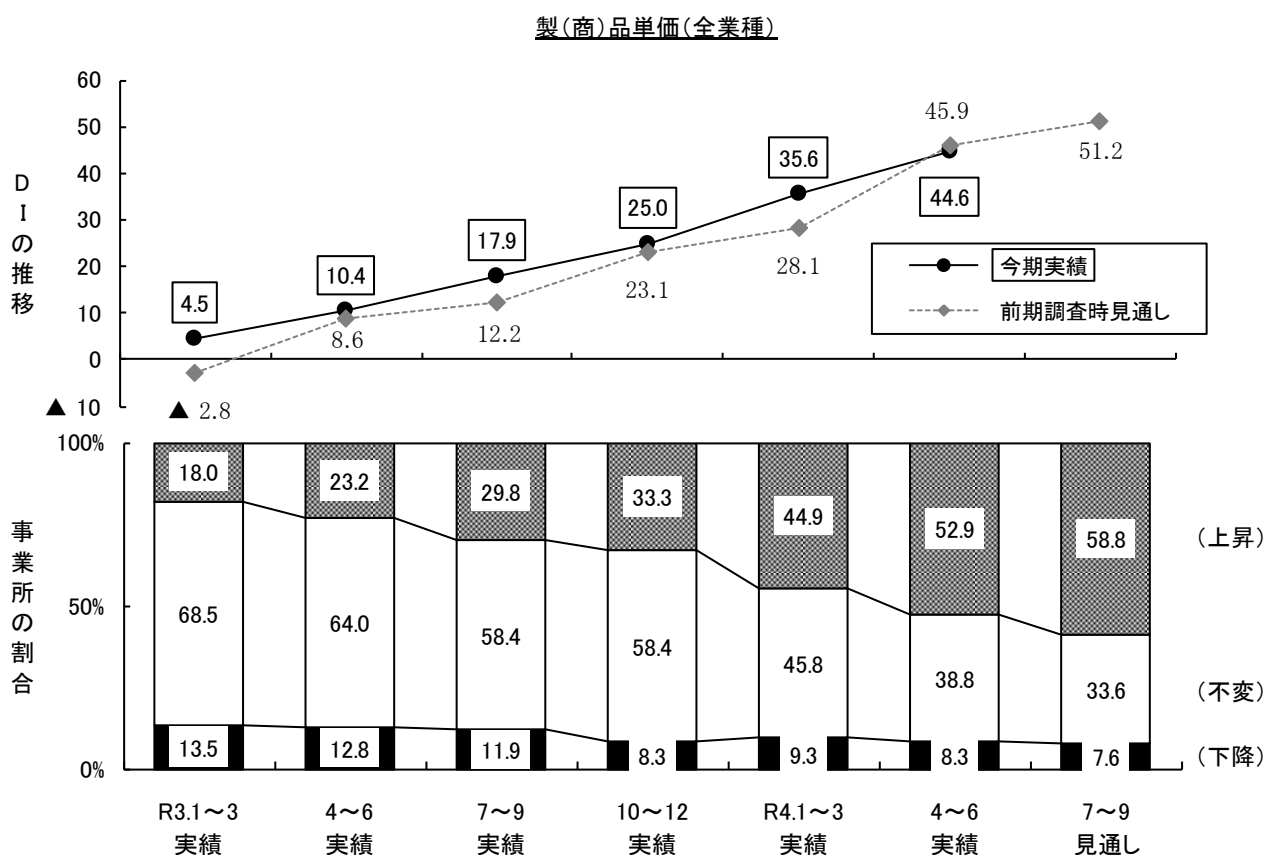

今期の製(商)品単価のD I(「上昇」と答えた事業所の割合-「下降」と答えた事業所の割合)は、今期実績で44.6と、前期実績D Iの35.6と比べ上昇した。今期見通しD Iが45.9であったことから、製(商)品単価のD Iはほぼ予想通り上昇した。

来期の見通しD Iは、51.2と上昇する見通しである。

**設問2-1 製(商)品単価**

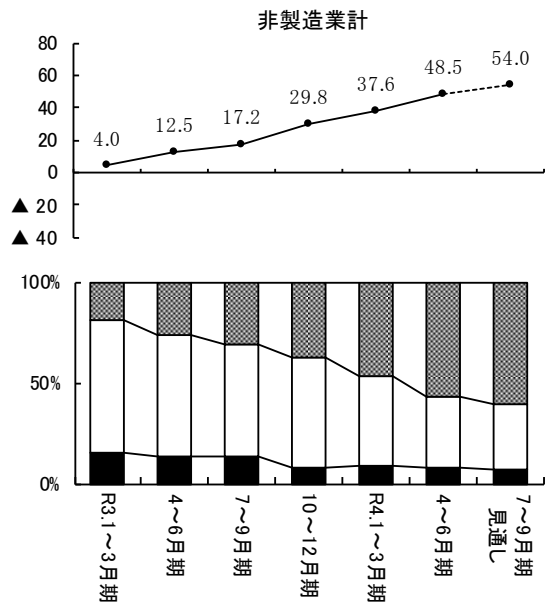
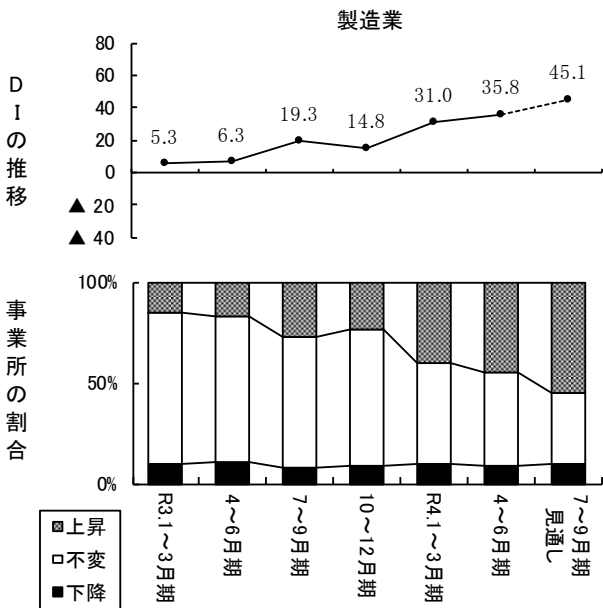

**非製造業の内訳**

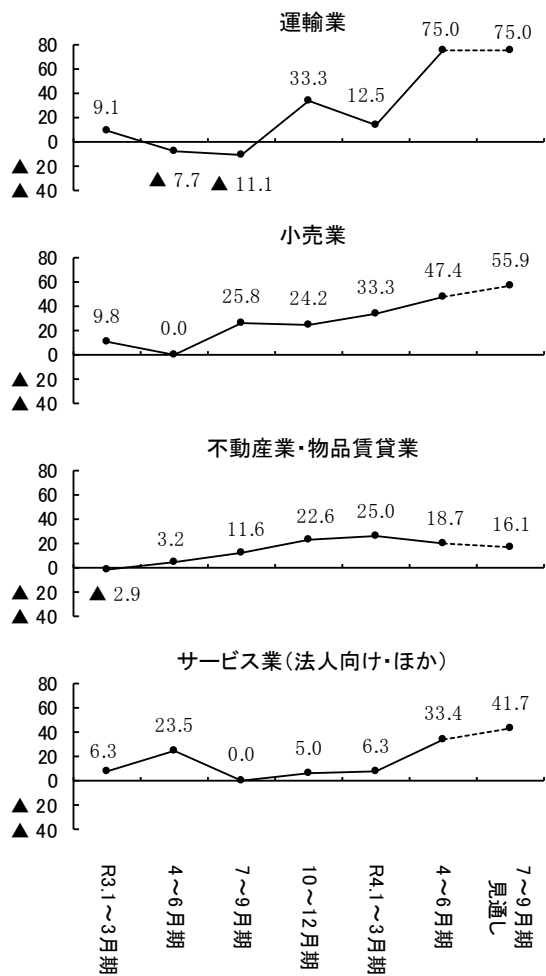
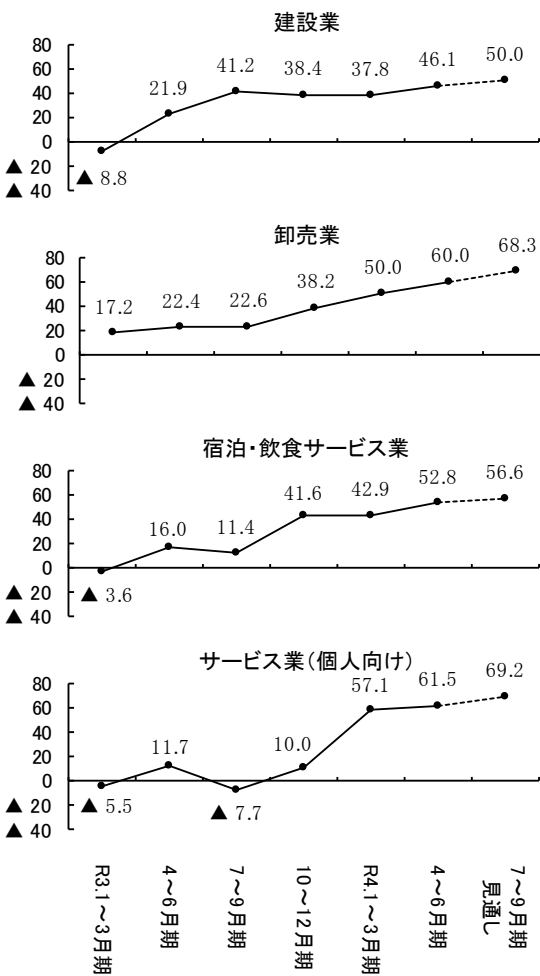

設問 2-2 原材料(仕入)価格(前期比)

今期の原材料(仕入)価格のD Iは81.7(前期比+8.6)と、上昇した。来期は、やや下降する見通しである。今期のD Iを業種別で見ると、製造業ではほぼ横ばい、これ以外の業種では上昇した。

規模別D Iの詳細については、P68 参照

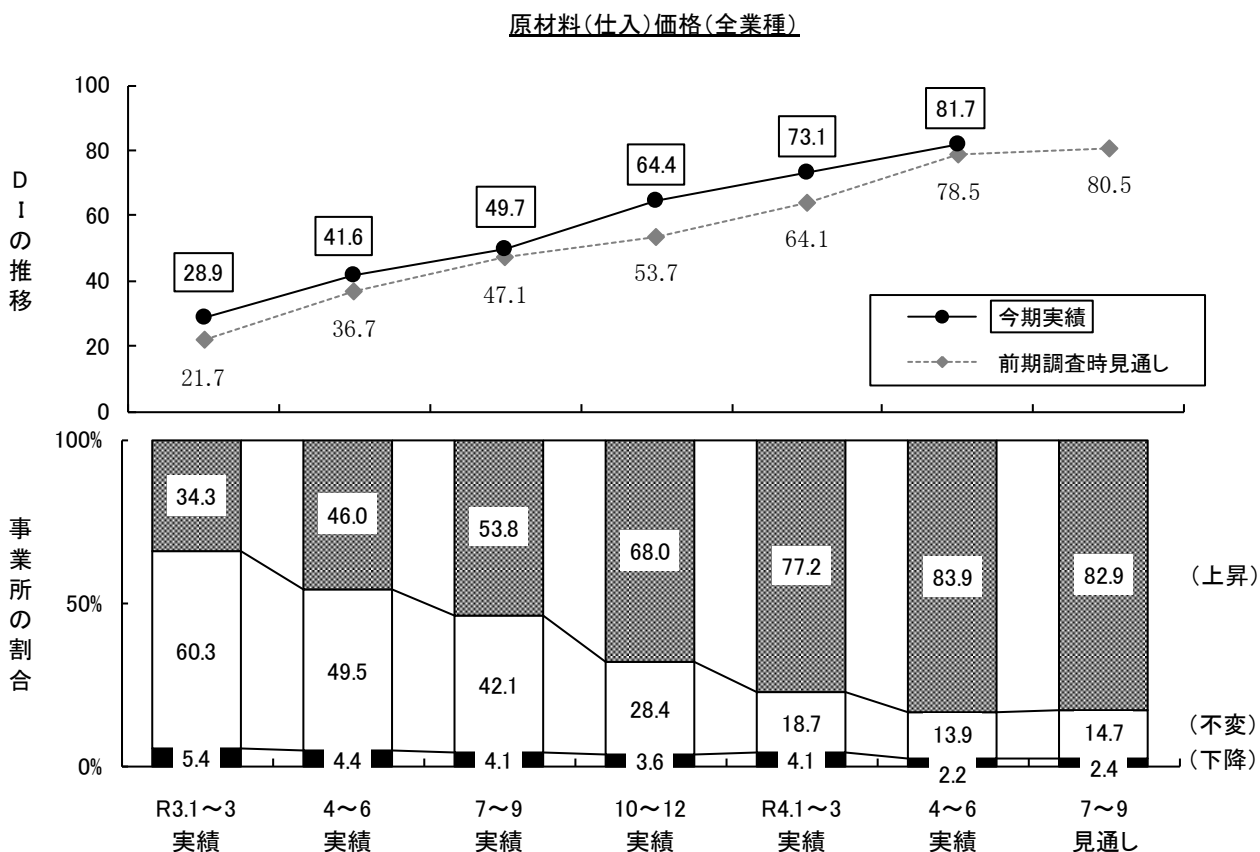

今期の原材料(仕入)価格のD I(「上昇」と答えた事業所の割合-「下降」と答えた事業所の割合)は、今年実績で81.7と、前期実績D Iの73.1と比べ上昇した。今年見通しD Iが78.5であったことから、原材料(仕入)価格のD Iはほぼ予想通り上昇した。来期の見通しD Iは、80.5とやや下降する見通しである。

設問2-2 原材料(仕入)価格

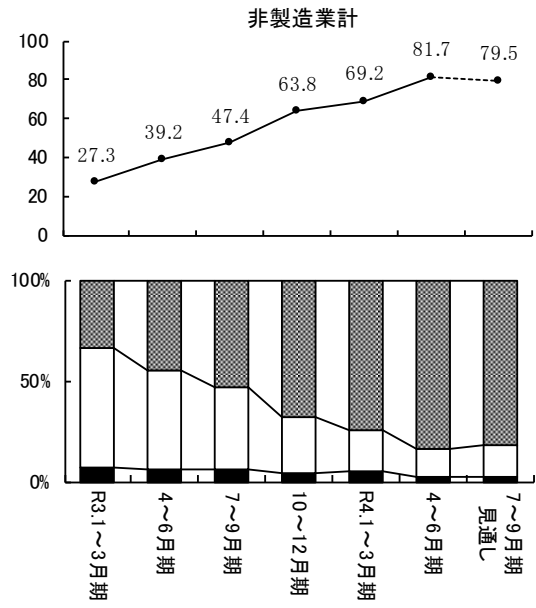
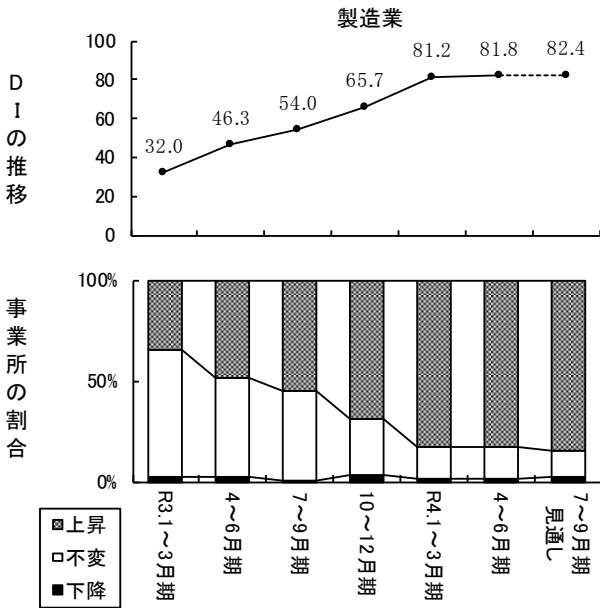

非製造業の内訳

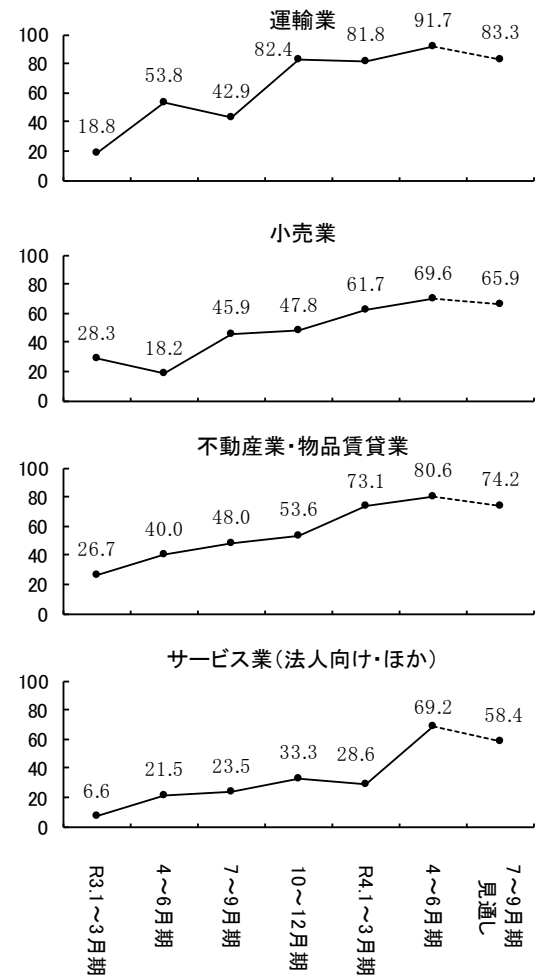
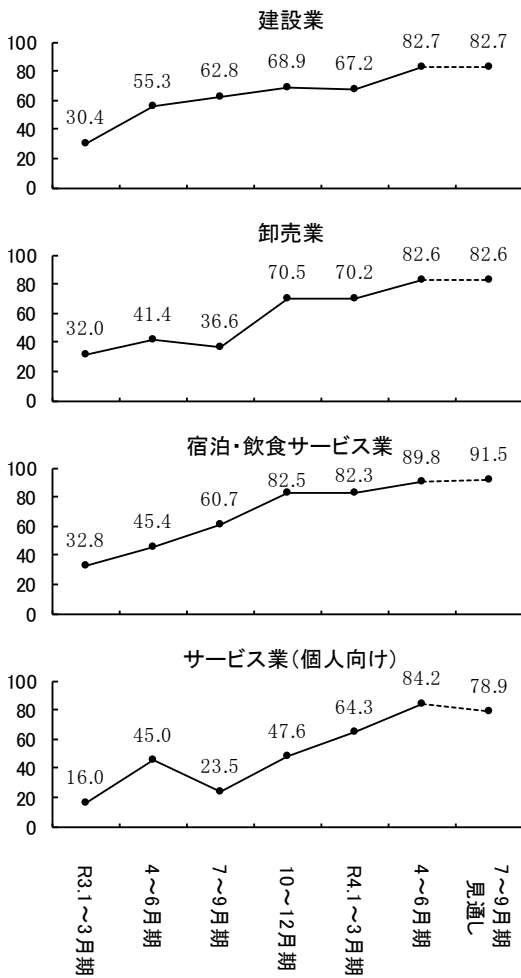

設問3-1 製(商)品在庫(今期の状況)

製(商)品在庫のD Iは3.8(前期比±0.0)と、横ばいとなった。業種別で見ると、建設業、卸売業、宿泊・飲食サービス業及び不動産業・物品賃貸業では下降し、これら以外の業種では上昇した。

規模別D Iの詳細については、P68参照

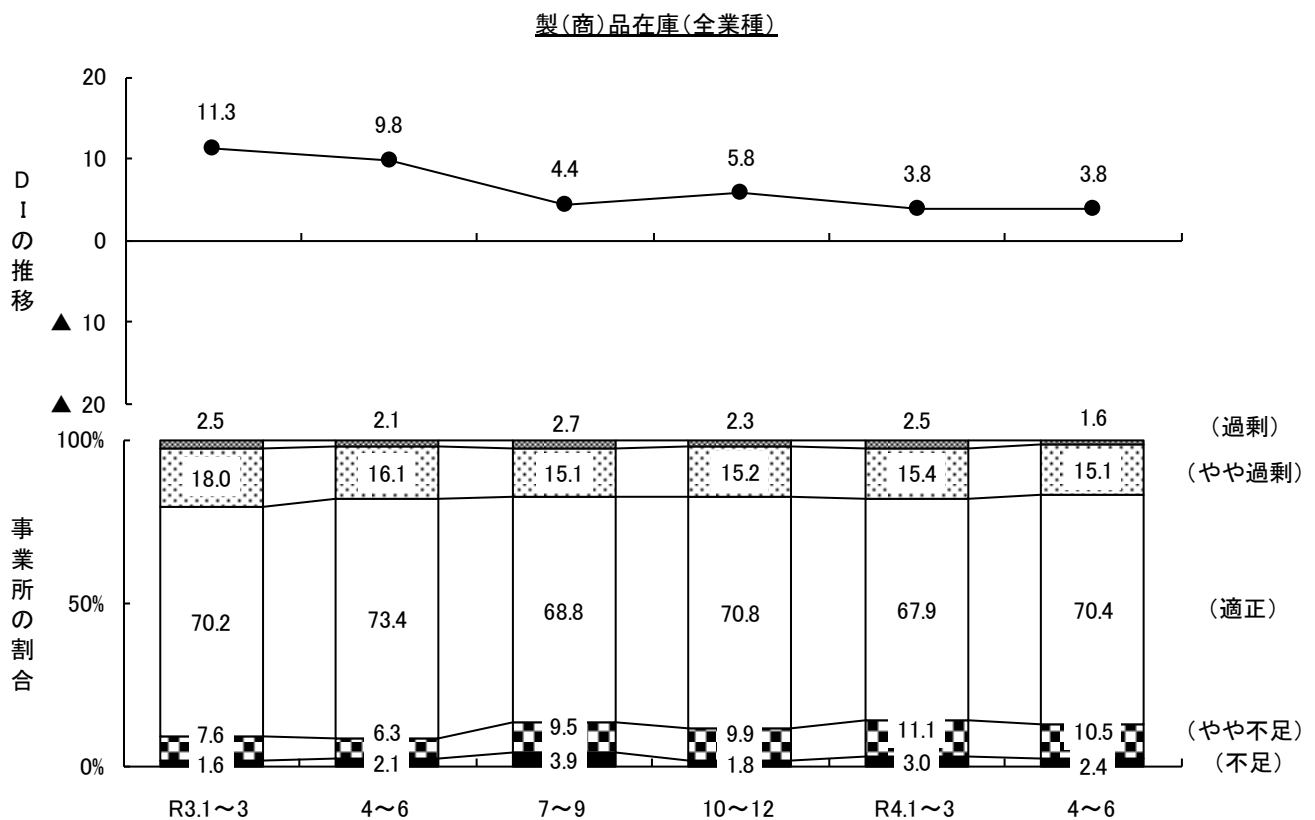

製(商)品在庫のD I (『過剰 (過剰+やや過剰)』と答えた事業所の割合 - 『不足 (不足+やや不足)』と答えた事業所の割合)は3.8と、前期実績D Iの3.8と比べ横ばいとなった。

**設問3-1 製(商)品在庫**

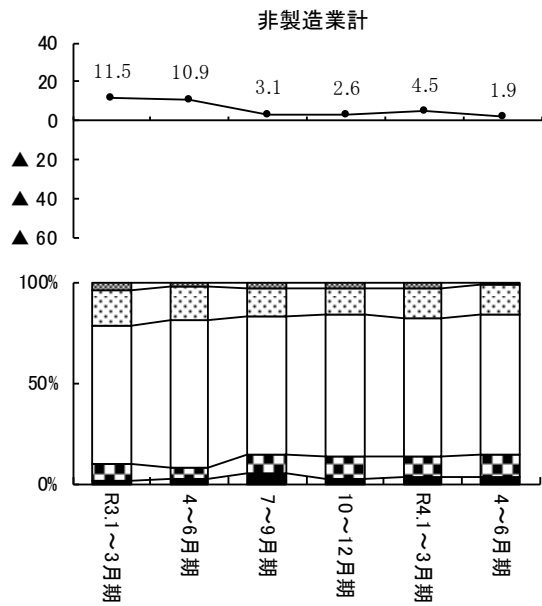
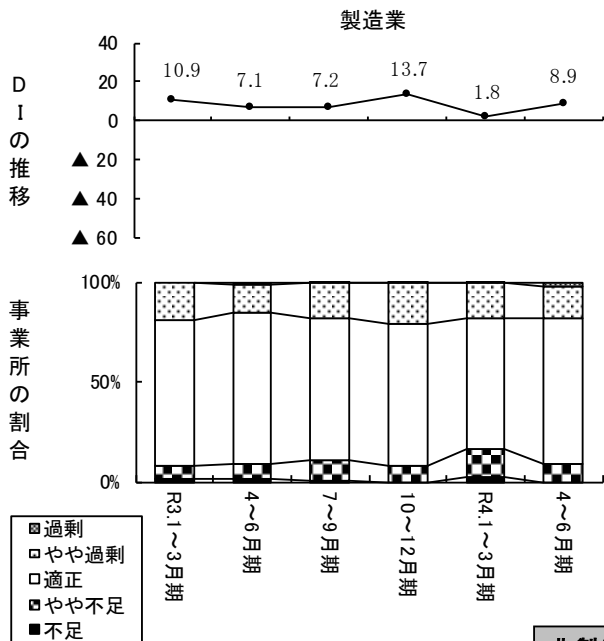

**非製造業の内訳**

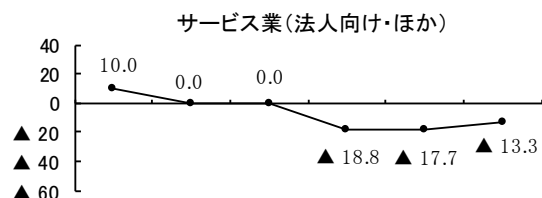
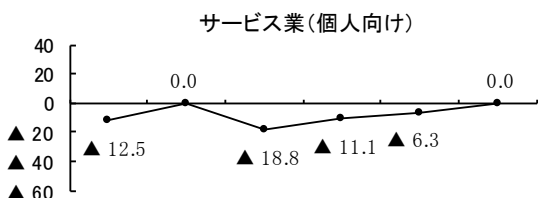
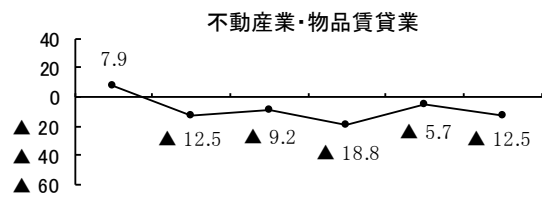
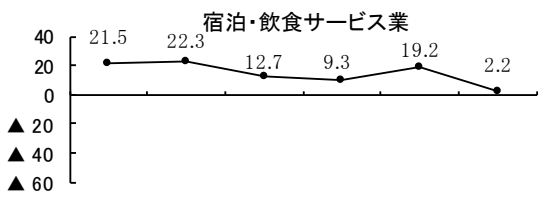
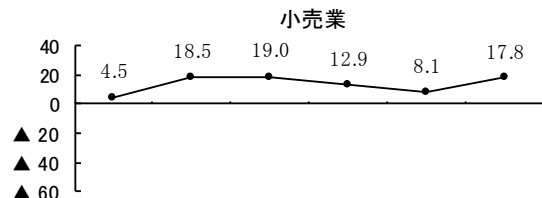
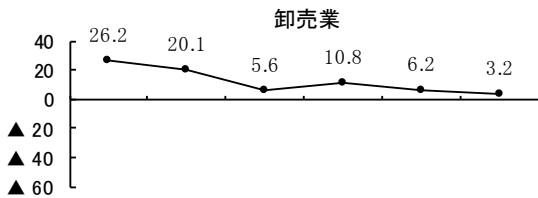
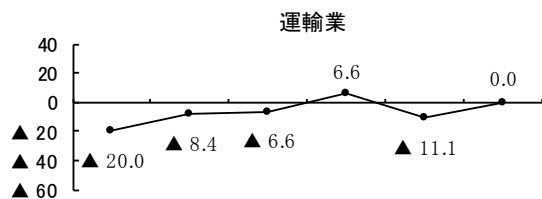
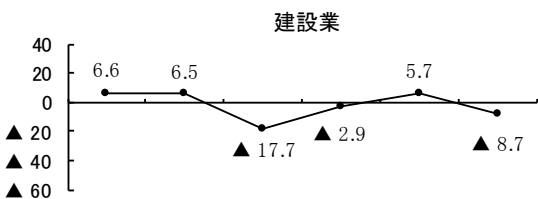



設問 3-2 労働力（今期の状況）

労働力のD Iは▲26.6（前期比+3.4）と、やや上昇した。業種別で見ると、製造業、建設業、小売業及び不動産業・物品賃貸業では上昇し、卸売業ではほぼ横ばい、これら以外の業種では下降した。

規模別D Iの詳細については、P69 参照

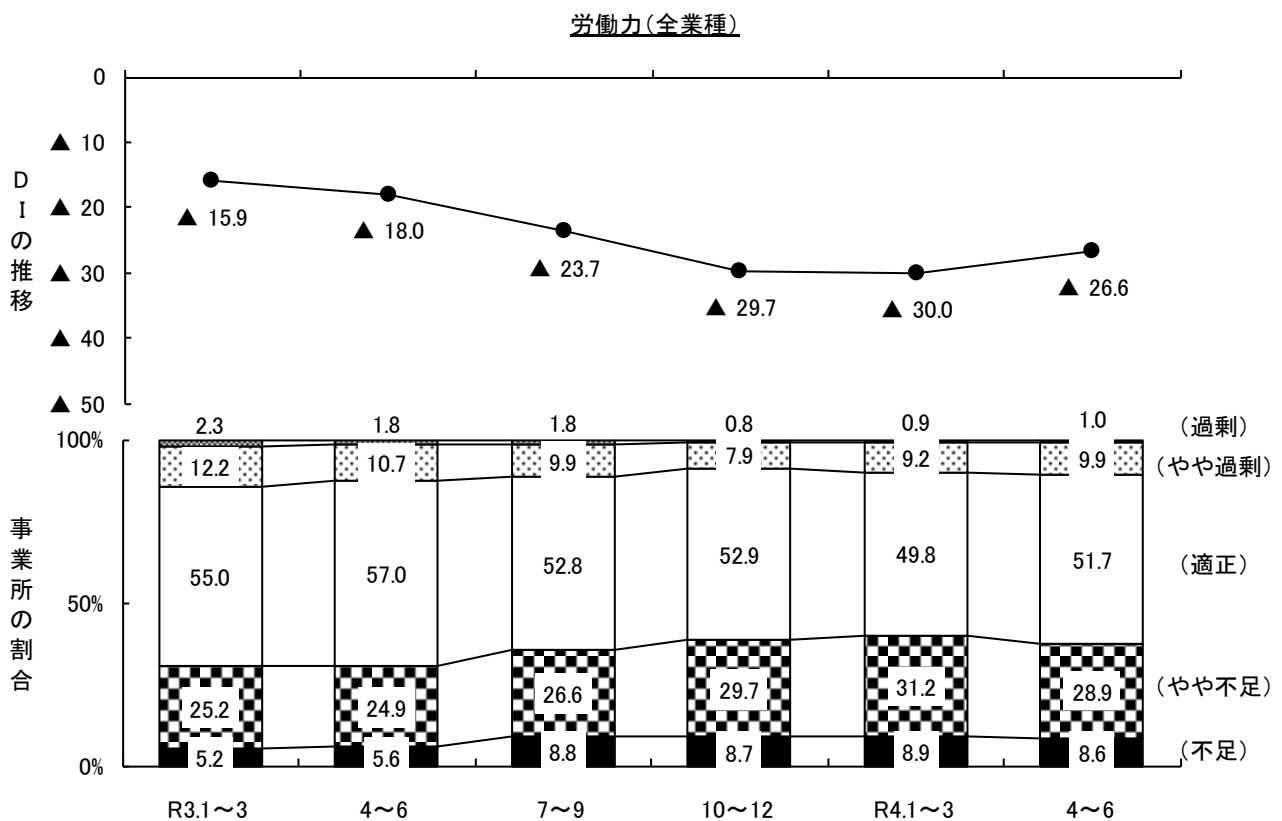

労働力のD I（『過剰（過剰+やや過剰）』と答えた事業所の割合－『不足（不足+やや不足）』と答えた事業所の割合）は▲26.6と、前期実績D Iの▲30.0と比べやや上昇した。

設問3-2 労働力

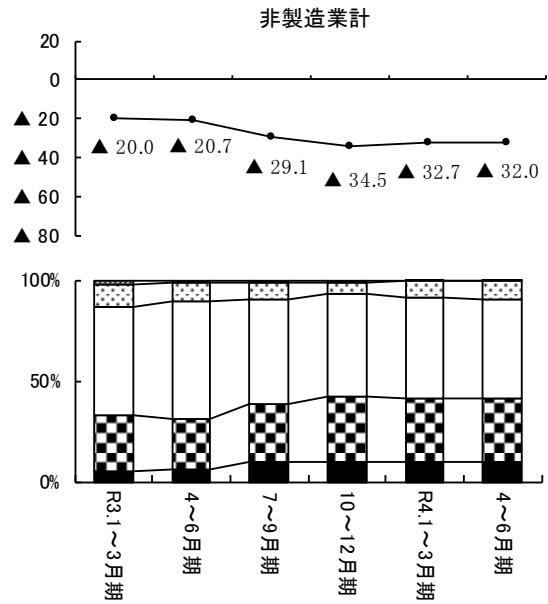
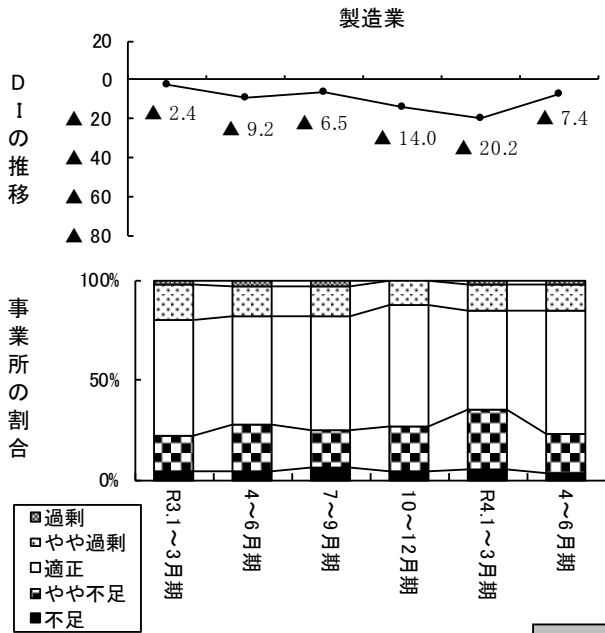

非製造業の内訳

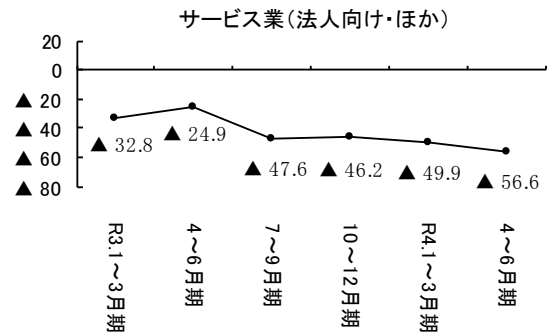
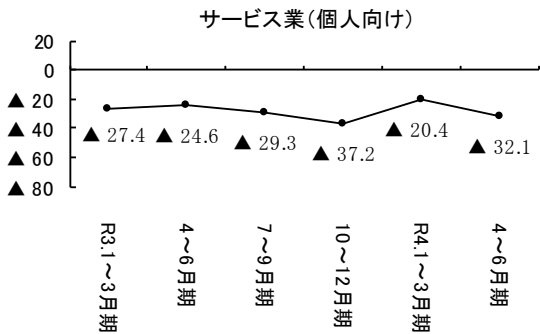
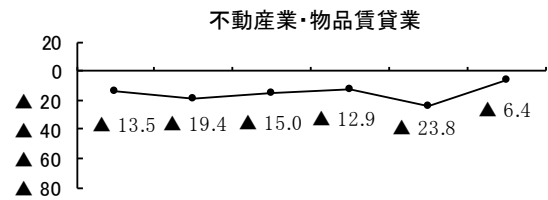
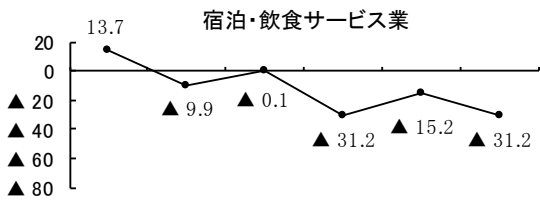
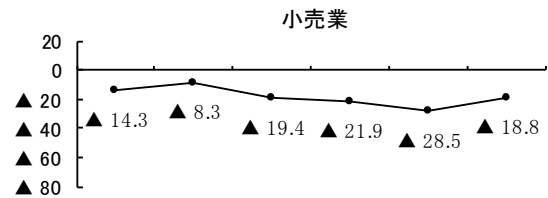
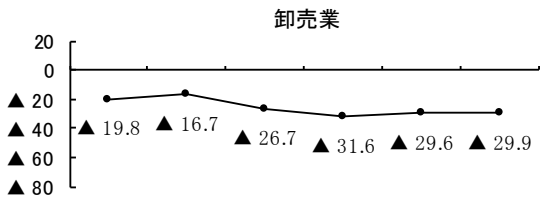
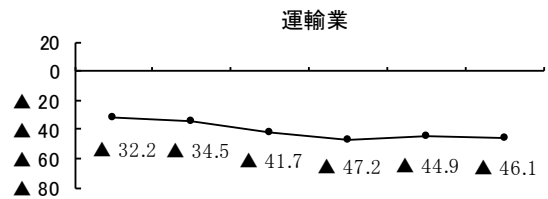
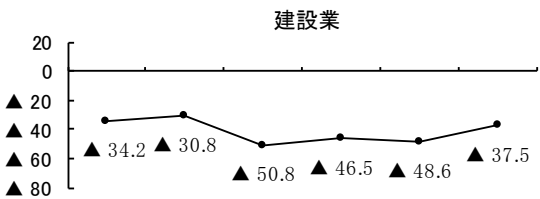

設問3-3 生産・営業用設備（今期の状況）

生産・営業用設備のD Iは▲9.1（前期比▲1.8）と、やや下降した。業種別で見ると、製造業、建設業、卸売業では上昇し、小売業ではほぼ横ばい、これら以外の業種では下降した。

規模別D Iの詳細については、P69 参照

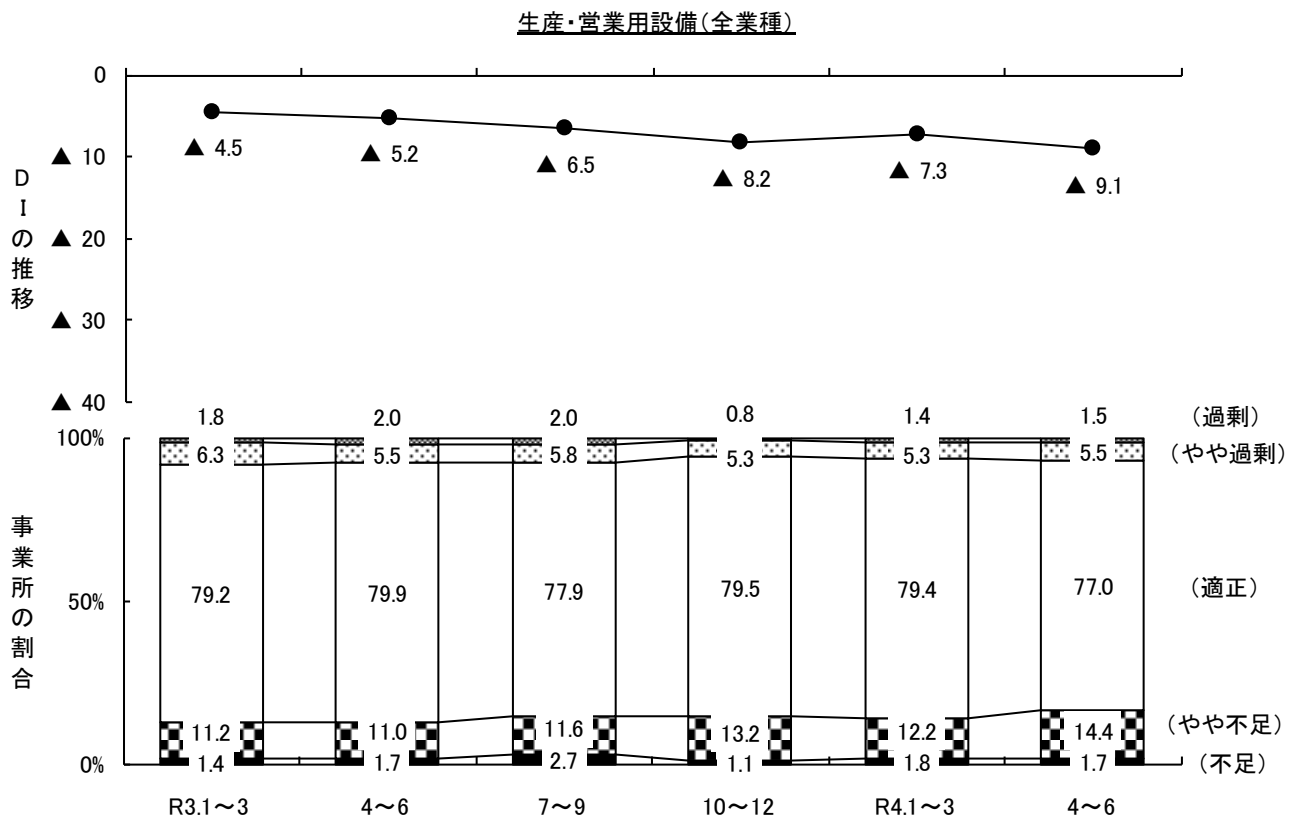

生産・営業用設備のD I（『過剰（過剰+やや過剰）』と答えた事業所の割合－『不足（不足+やや不足）』と答えた事業所の割合）は▲9.1と、前期実績D Iの▲7.3と比べやや下降した。

**設問3-3 生産・営業用設備**

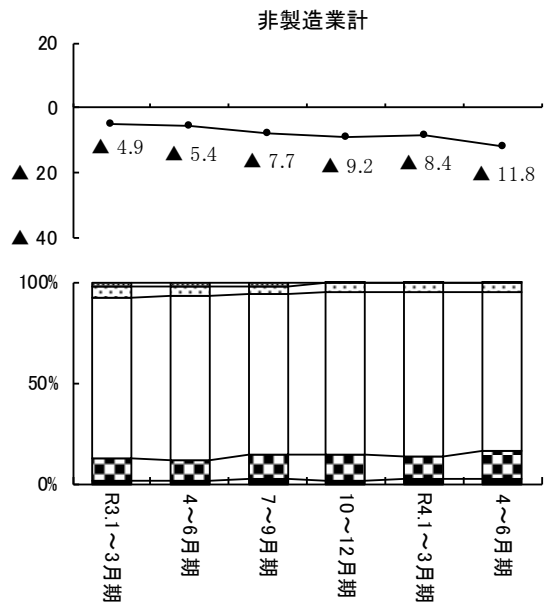
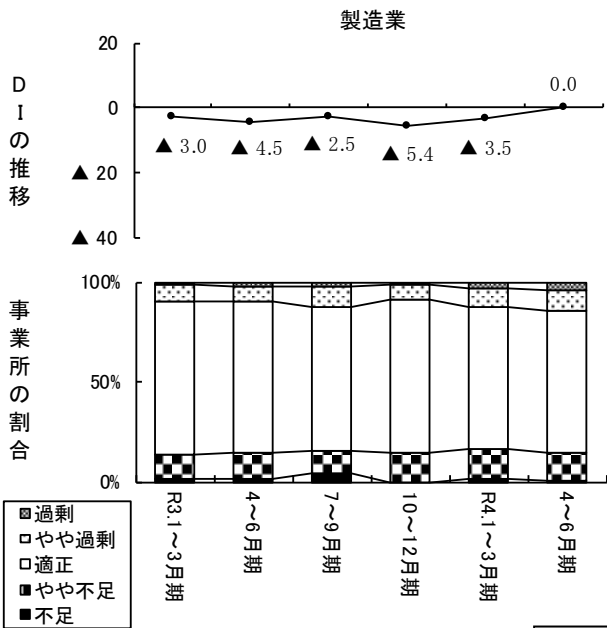

**非製造業の内訳**

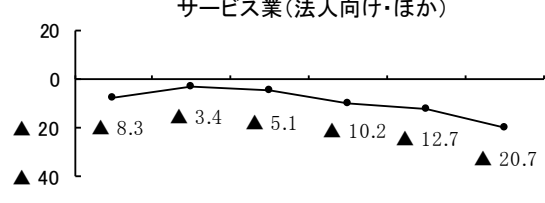
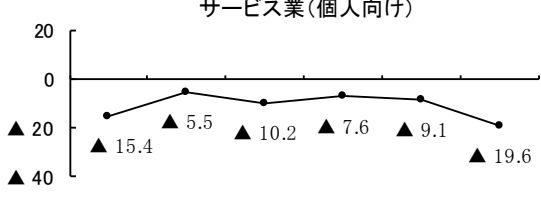
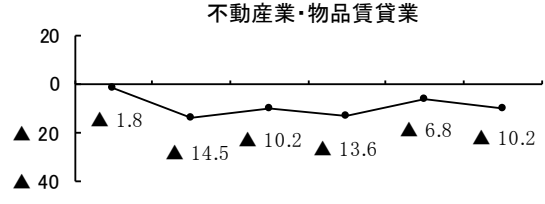
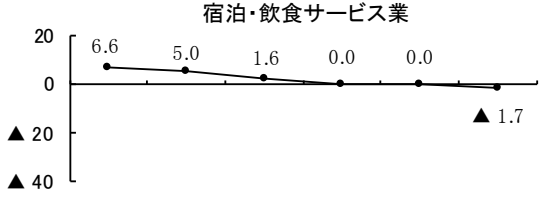
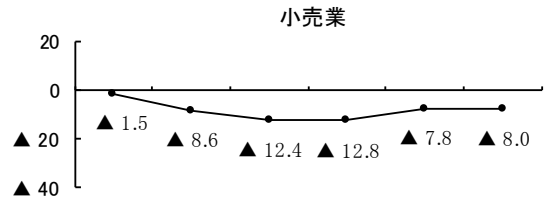
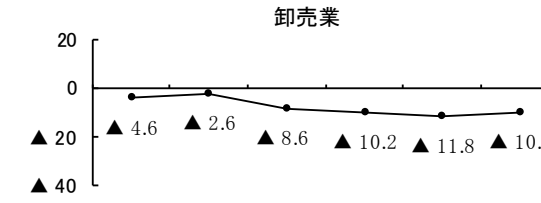
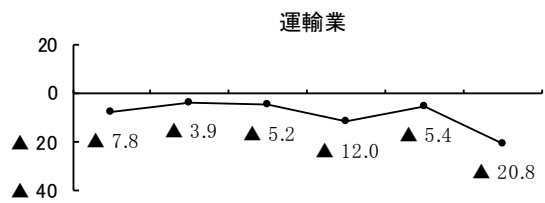
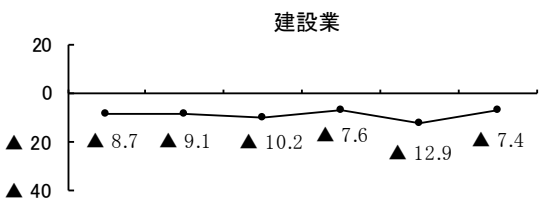

設問3-4 資金繰り（今期の状況）

資金繰りのD Iは▲15.8（前期比+3.2）と、やや上昇した。業種別で見ると、製造業、卸売業及びサービス業（法人向け・ほか）では下降し、サービス業（個人向け）ではほぼ横ばい、これら以外の業種では上昇した。

規模別D Iの詳細については、P69 参照

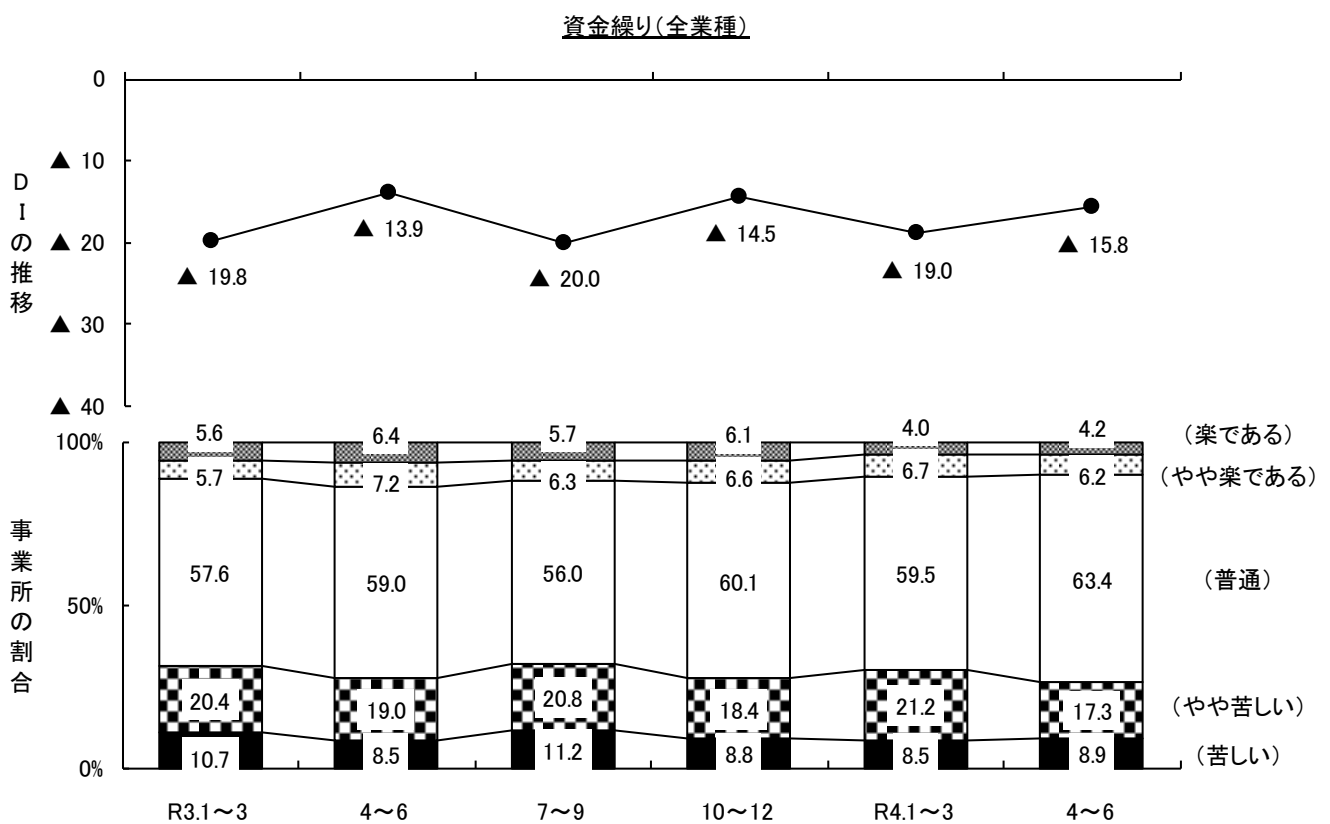

資金繰りのD I（『楽である（楽である+やや楽である）』と答えた事業所の割合－『苦しい（苦しい+やや苦しい）』と答えた事業所の割合）は▲15.8と、前期実績D Iの▲19.0と比べやや上昇した。

設問3-4 資金繰り

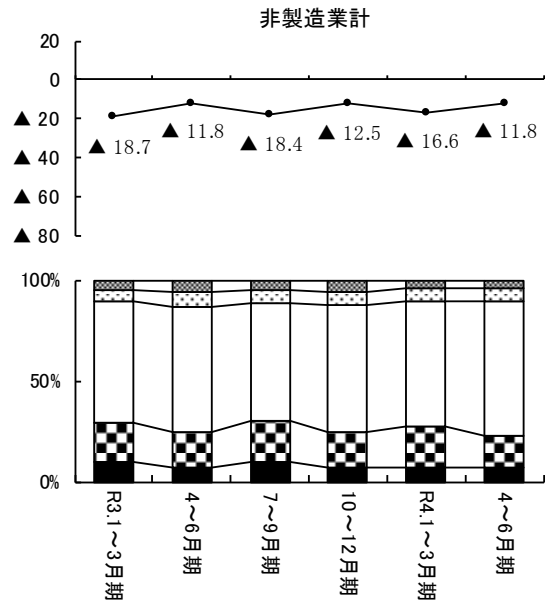
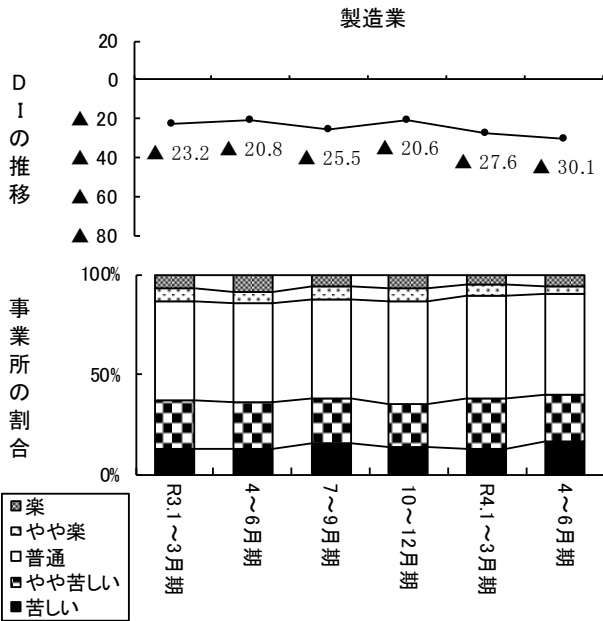

非製造業の内訳

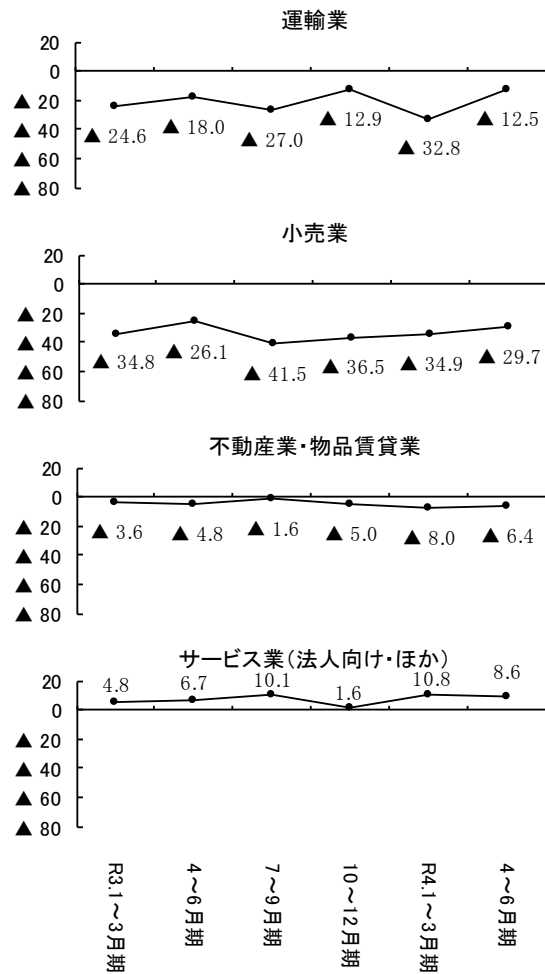
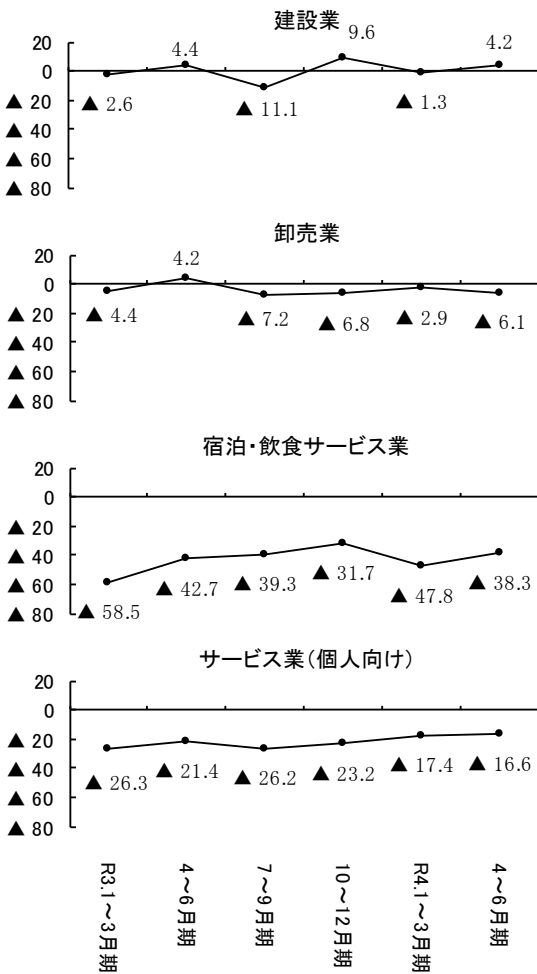

設問 4-1 金融機関の対応

金融機関の対応のD Iは8.5（前期比▲1.2）と、やや下降した。業種別で見ると、製造業、運輸業、小売業及びサービス業（個人向け）では上昇し、これら以外の業種では下降した。

規模別D Iの詳細については、P70 参照

金融機関の対応(全業種)

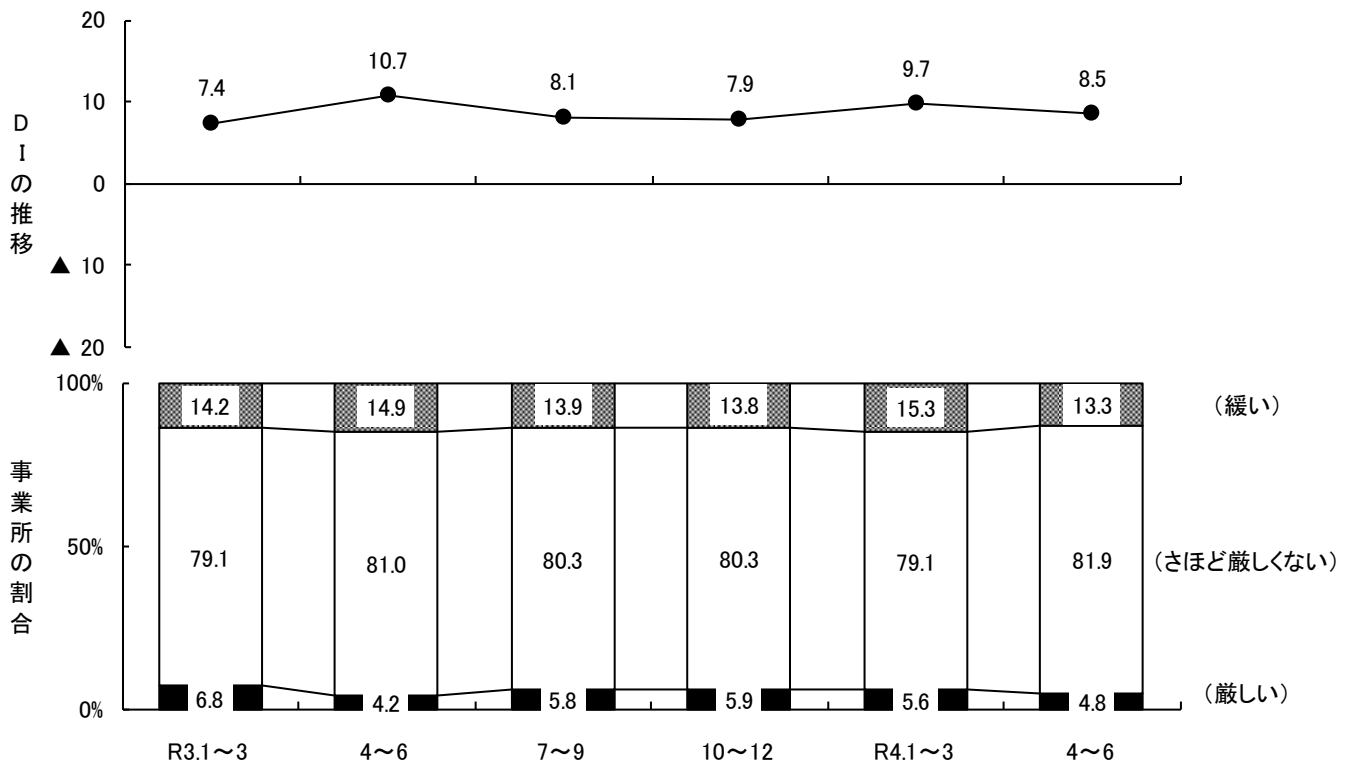

金融機関の対応のD I（「緩い」と答えた事業所の割合－「厳しい」と答えた事業所の割合）は8.5と、前期実績D Iの9.7と比べやや下降した。

設問4-1 金融機関の対応

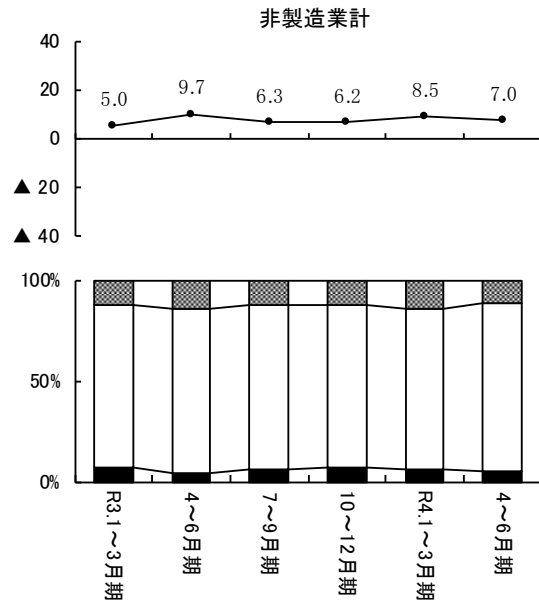
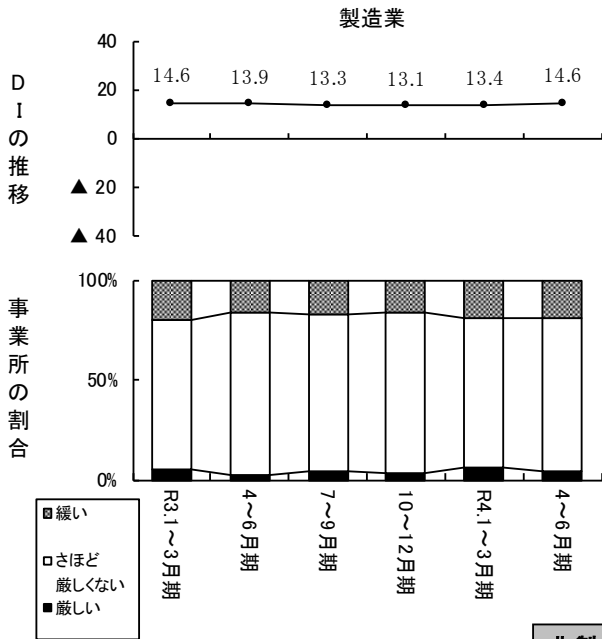

非製造業の内訳

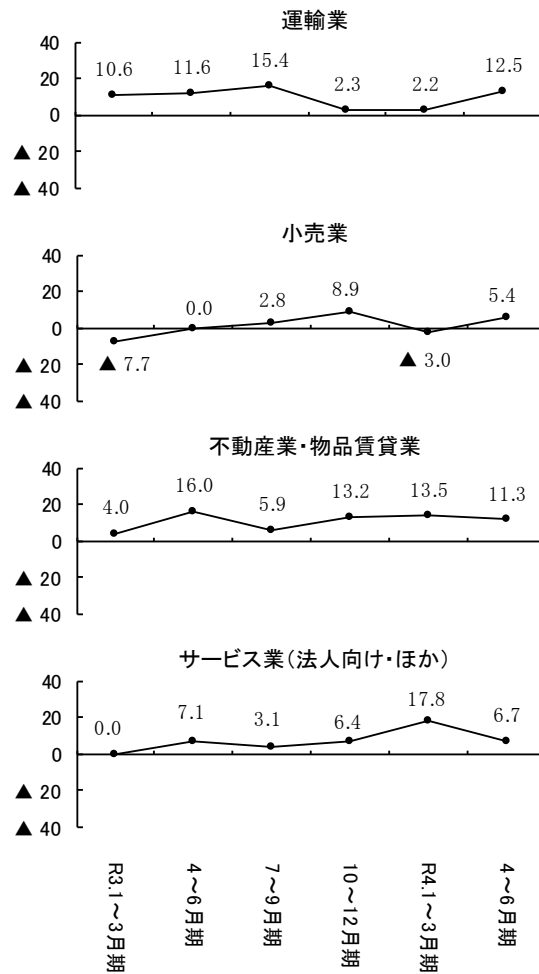
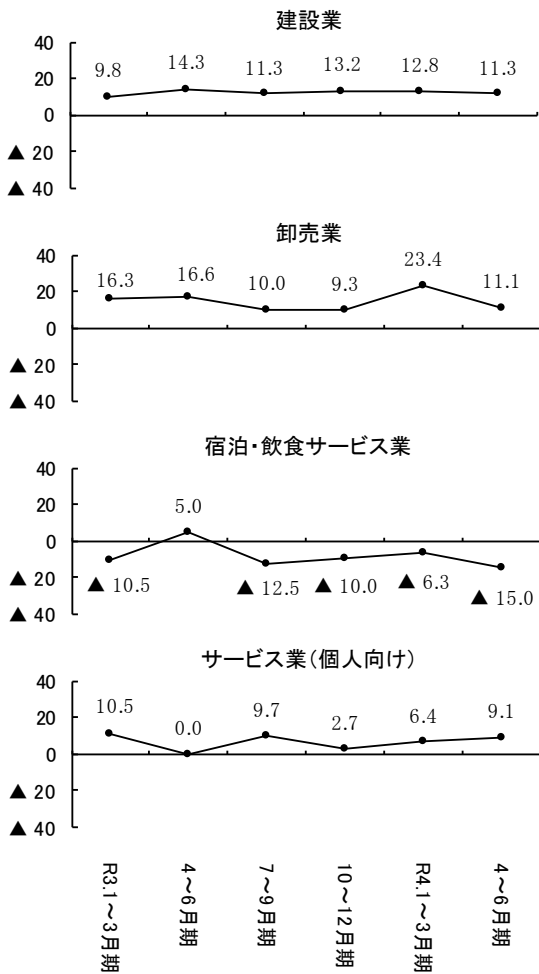



設問 4-2 厳しいと感じる理由

金融機関の対応が厳しいと感じる理由としては、「融資を申し込んだが断られた」、「融資を申し込んだが減額された」の順となっている。

規模別D Iの詳細については、P70 参照

金融機関の対応(厳しい理由)(全業種)

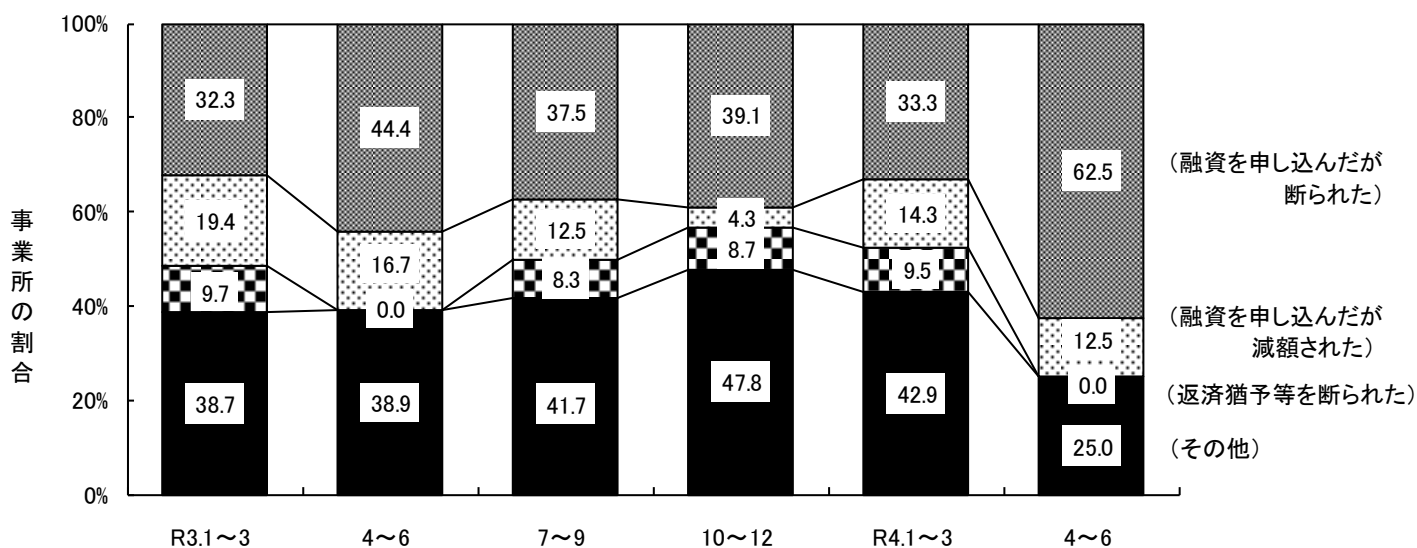

金融機関の対応が厳しいと感じる理由を1つだけ選んでもらったところ、「融資を申し込んだが断られた (62.5%)」、「融資を申し込んだが減額された (12.5%)」となっている。

設問4-2 厳しいと感じる理由

事業所の割合

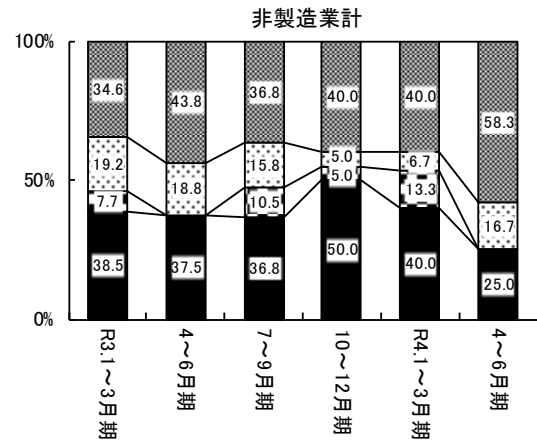
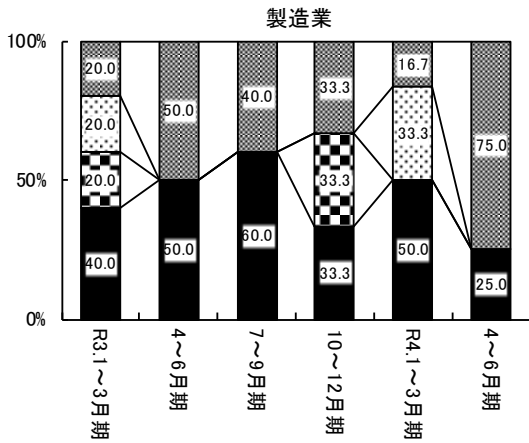

■ 融資を申し込んだが断られた ■ 融資を申し込んだが減額された ■ 返済猶予等を断られた ■ その他

非製造業の内訳

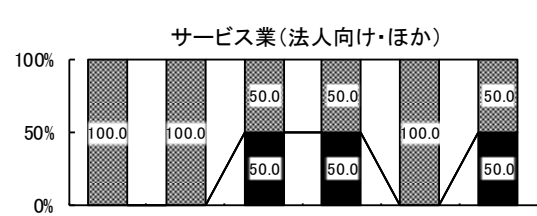
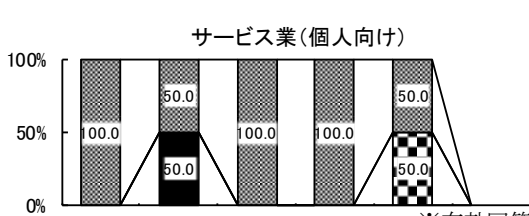
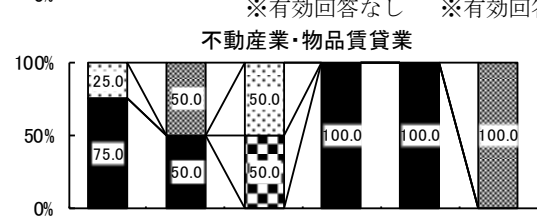
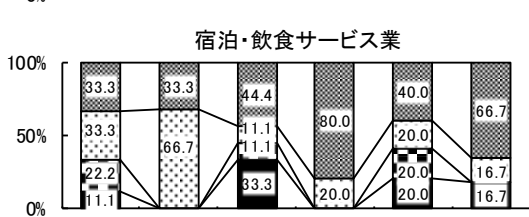
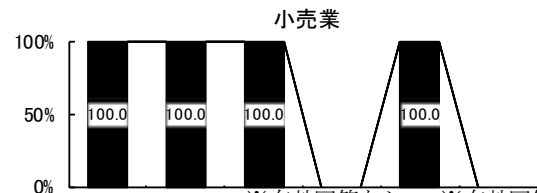
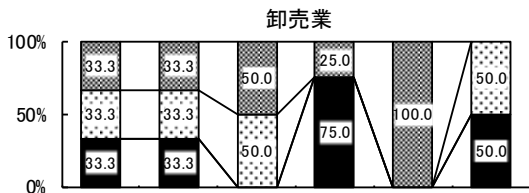
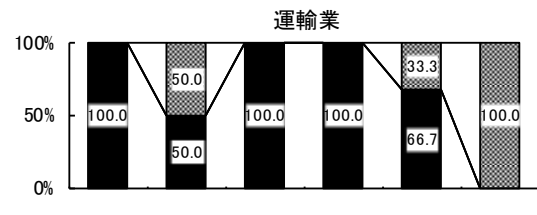
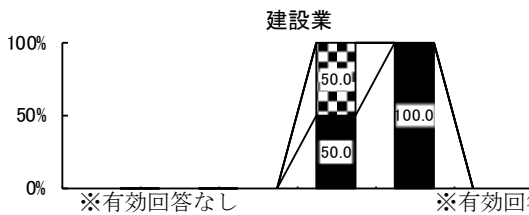

設問 5 - 1 正規従業員数（今後の予定）

正規従業員数のD Iは22.5（前期比▲7.2）と、下降した。業種別で見ると、運輸業では上昇し、建設業ではほぼ横ばい、これら以外の業種では下降した。

規模別D Iの詳細については、P71 参照

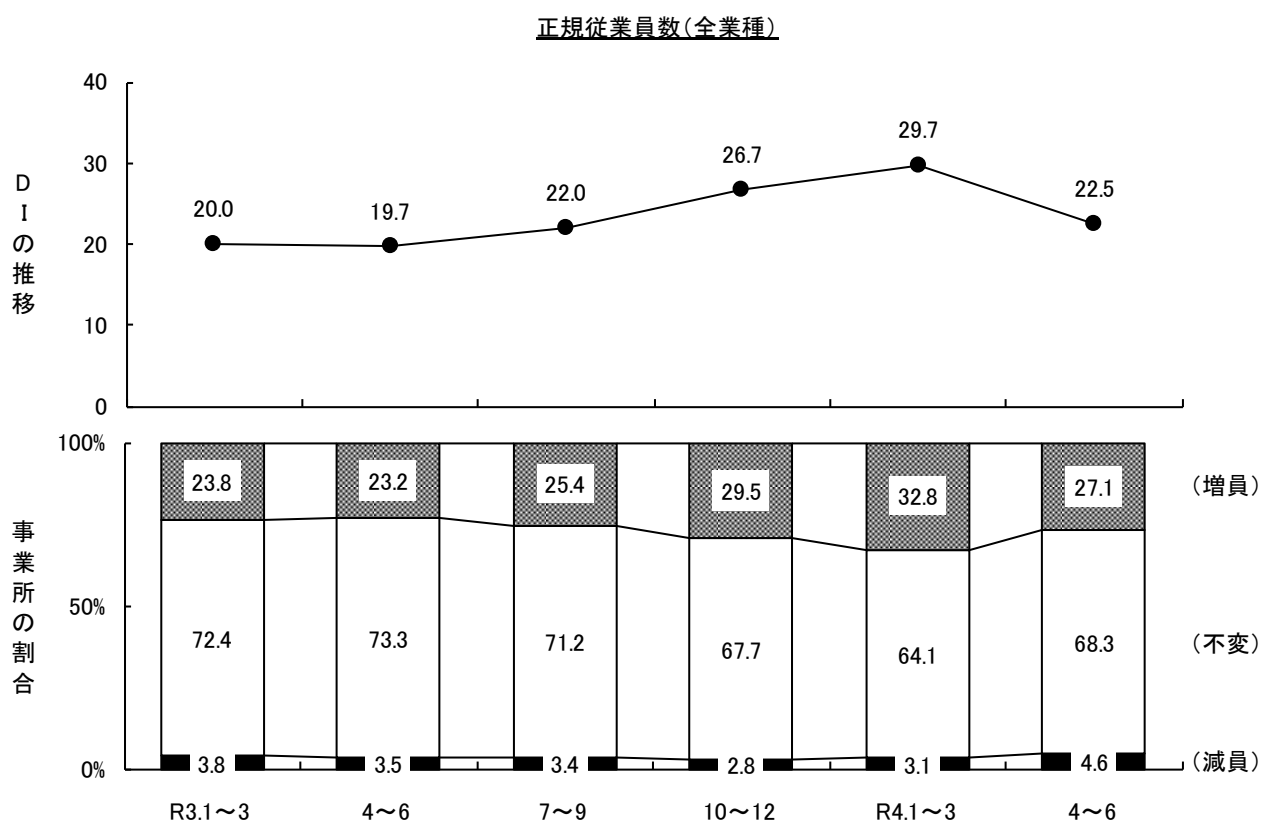

正規従業員数のD I（「増員する」と答えた事業所の割合－「減員する」と答えた事業所の割合）は22.5と、前期実績D Iの29.7と比べ下降した。

設問5-1 正規従業員数(予定)

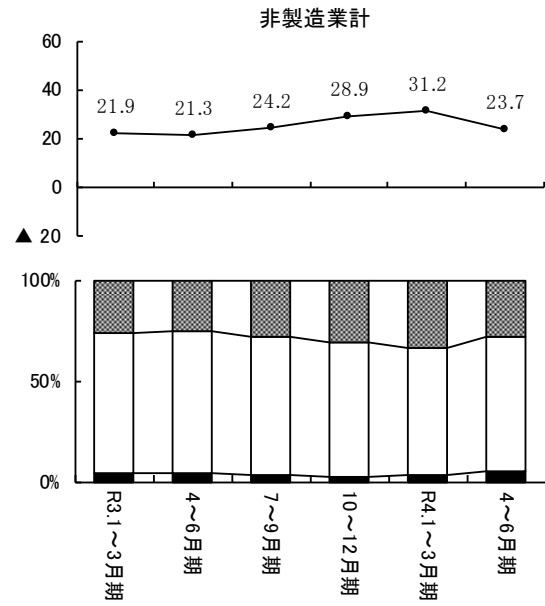
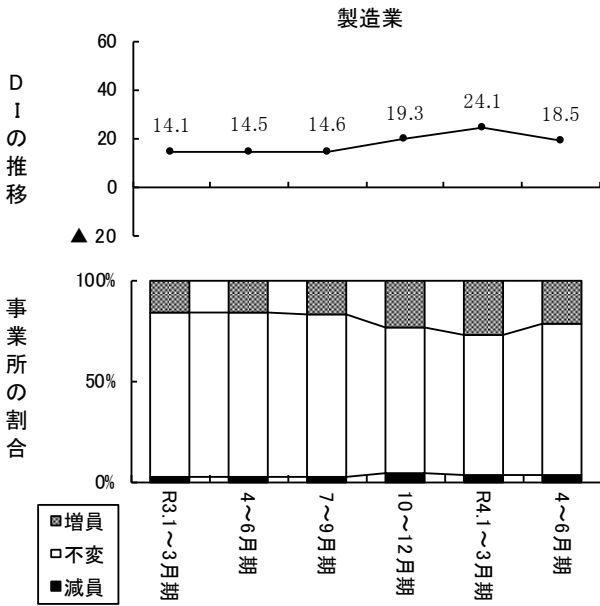

非製造業の内訳

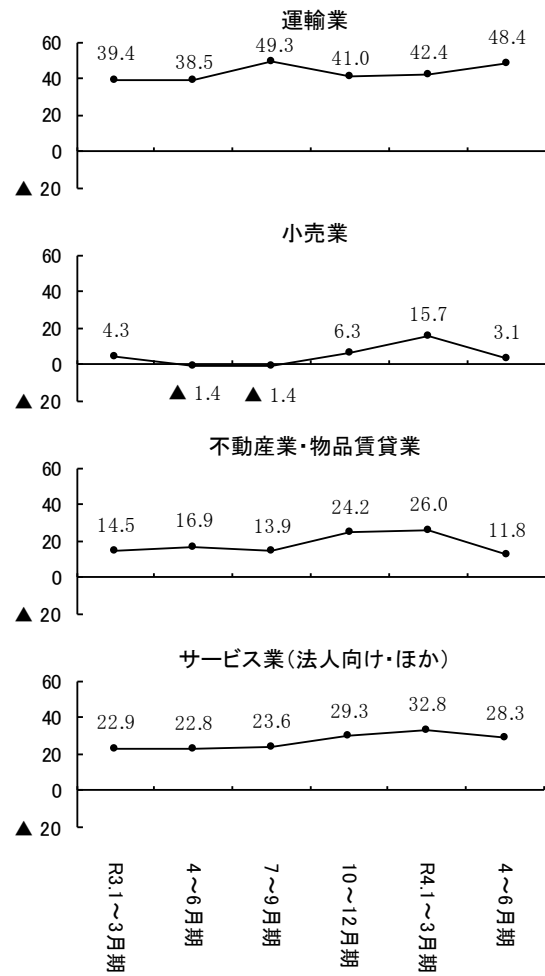
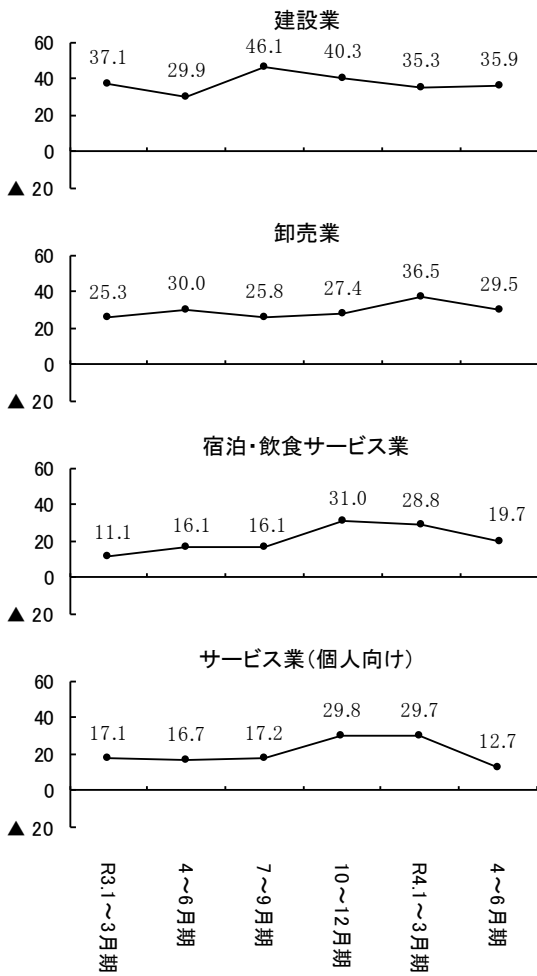

設問5-2 非正規従業員数（今後の予定）

非正規従業員数のD Iは12.3（前期比▲2.0）と、やや下降した。業種別で見ると、製造業、小売業、宿泊・飲食サービス業及びサービス業（個人向け）では下降し、不動産業・物品賃貸業ではほぼ横ばい、これら以外の業種では上昇した。

規模別D Iの詳細については、P71 参照

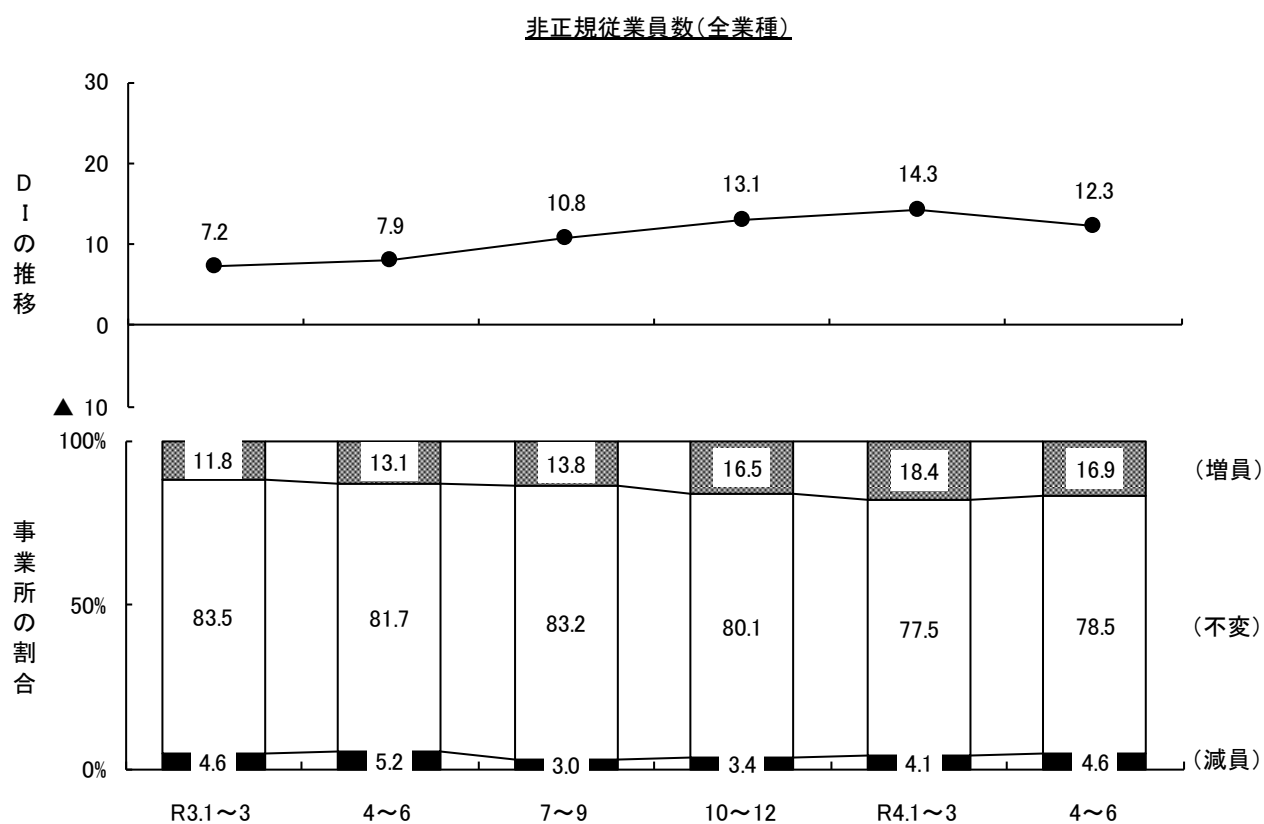

非正規従業員数のD I（「増員する」と答えた事業所の割合－「減員する」と答えた事業所の割合）は12.3と、前期実績D Iの14.3と比べやや下降した。

**設問5-2 非正規従業員数(予定)**

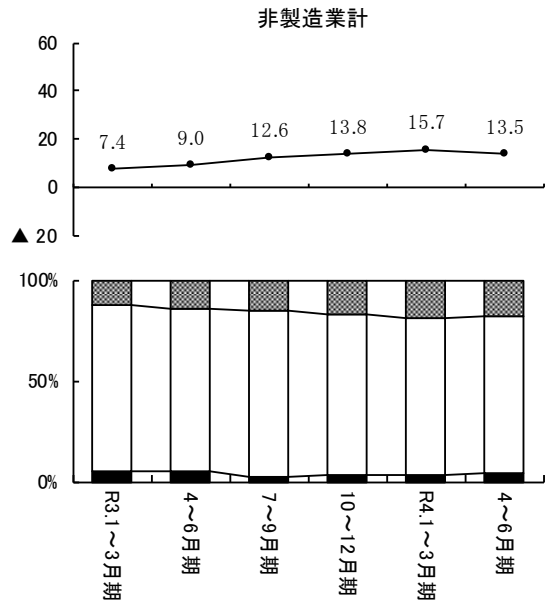
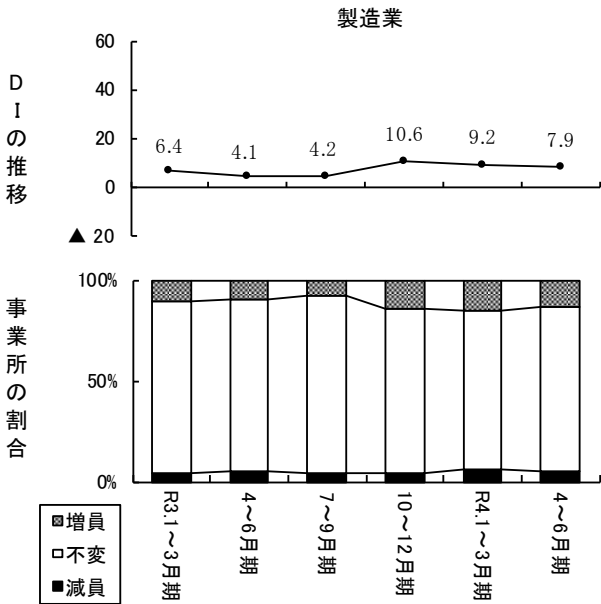

**非製造業の内訳**

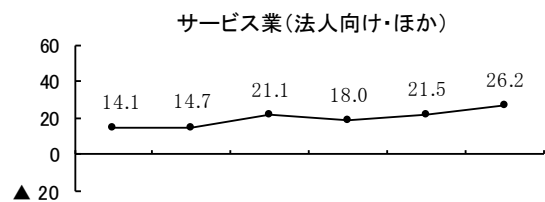
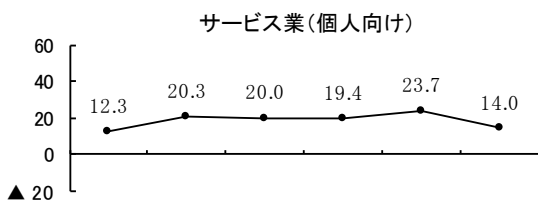
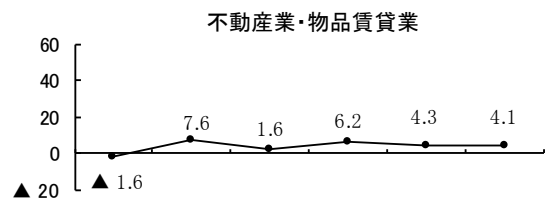
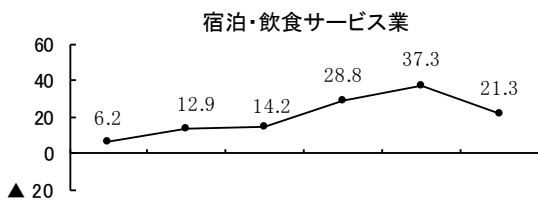
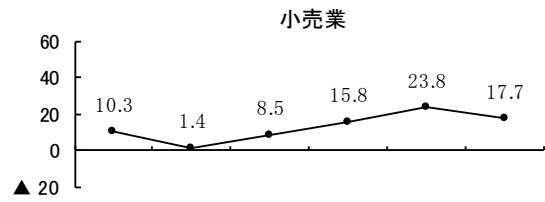
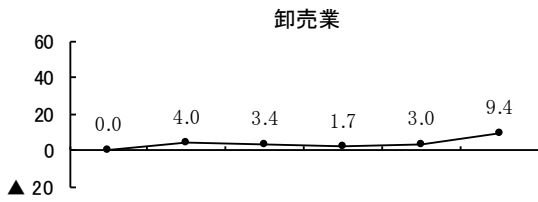
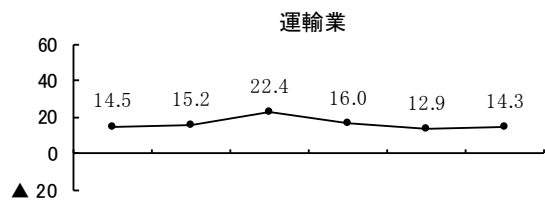
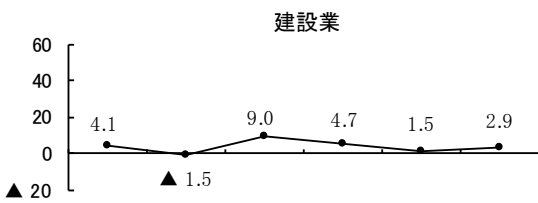

設問 5-3 生産・営業用設備（今後の予定）

生産・営業用設備（予定）のD Iは10.4（前期比▲3.3）と、やや下降した。業種別で見ると、運輸業では上昇し、建設業、小売業及びサービス業（法人向け・ほか）ではほぼ横ばい、これら以外の業種では下降した。

規模別D Iの詳細については、P71 参照

生産・営業用設備(今後の予定)(全業種)

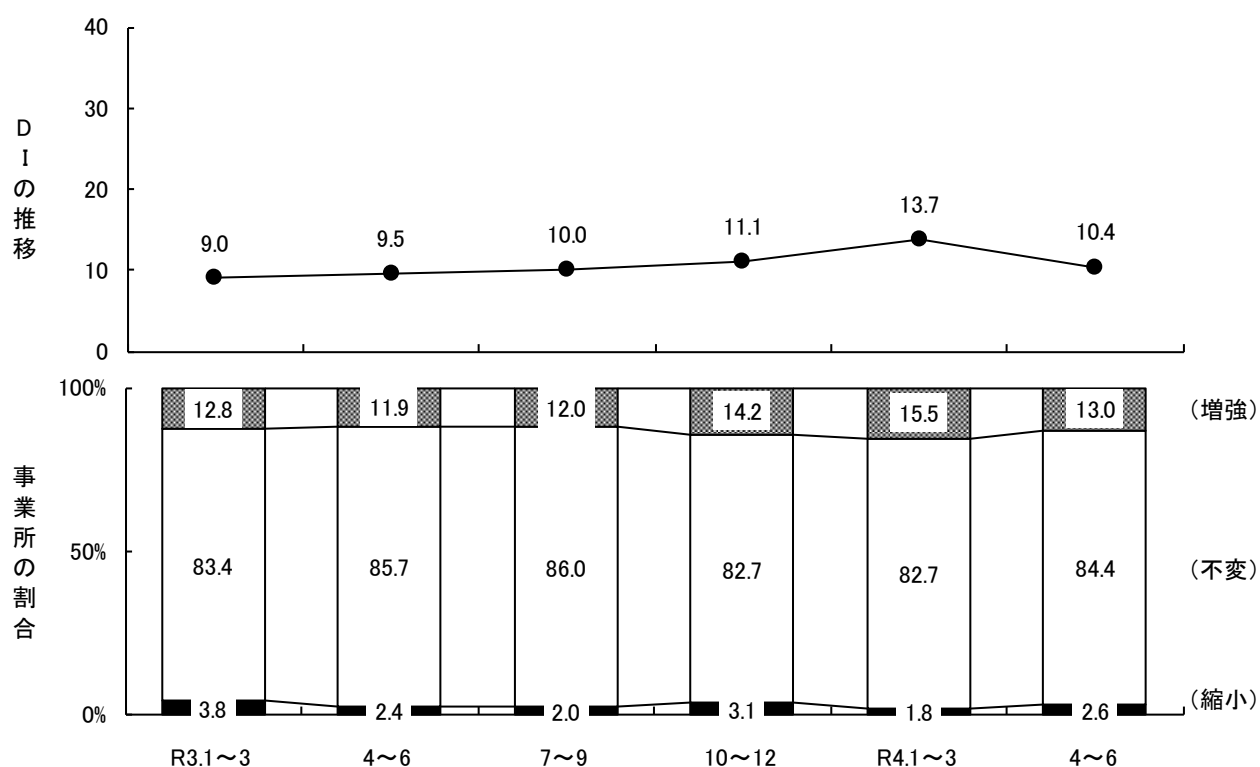

生産・営業用設備（予定）のD I（「増強する」と答えた事業所の割合－「縮小する」と答えた事業所の割合）は10.4と、前期実績D Iの13.7と比べやや下降した。

設問5-3 生産・営業用設備(予定)

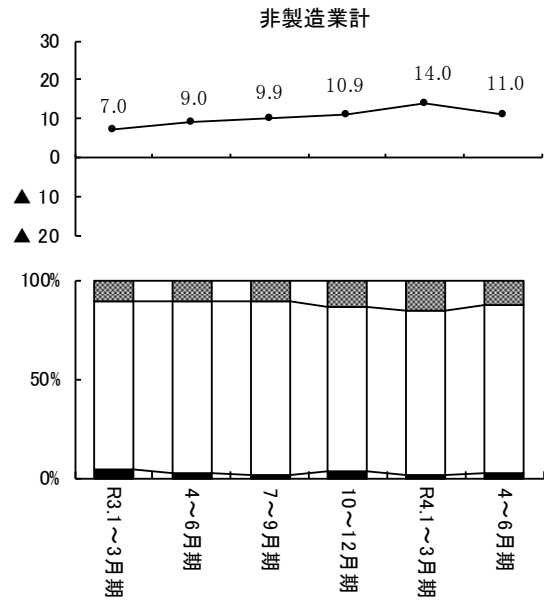
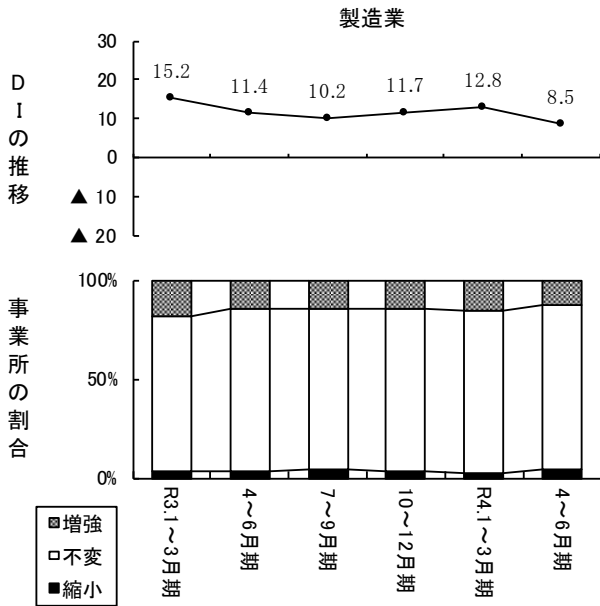

非製造業の内訳

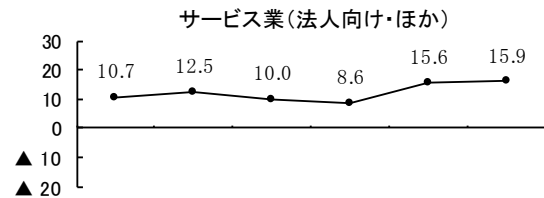
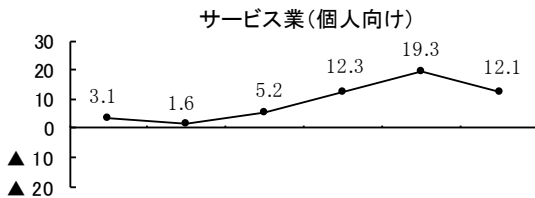
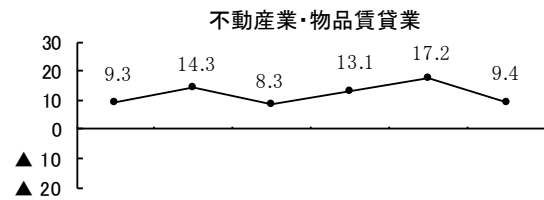
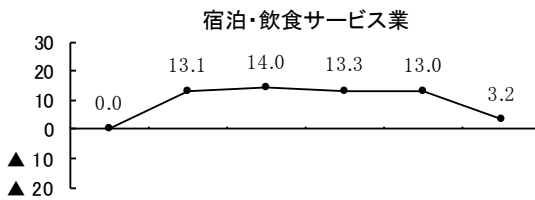
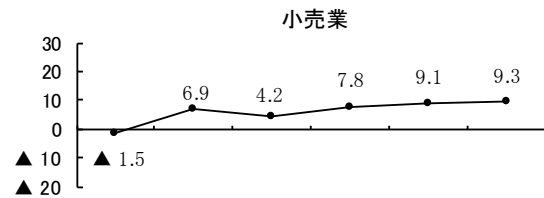
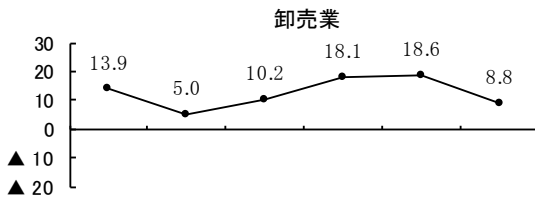
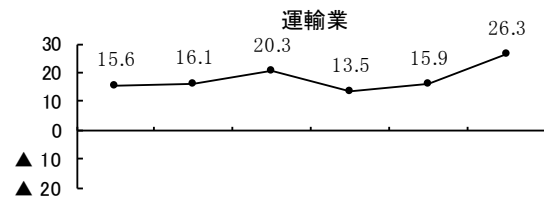
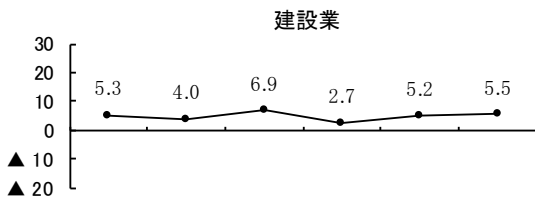



設問 6-1・6-2 事業所の業況（今期業況の良し悪し及び来期見通し）

今期の事業所の業況（業況の良し悪し）のD Iは▲33.3（前期比+1.9）と、やや上昇した。来期の事業所の業況（業況の良し悪し）のD Iは、やや下降する見通しである。今期の事業所の業況（業況の良し悪し）のD Iを業種別で見ると、製造業、建設業、不動産業・物品賃貸業及びサービス業（個人向け）では下降し、これら以外の業種では上昇した。

規模別D Iの詳細については、P72 参照

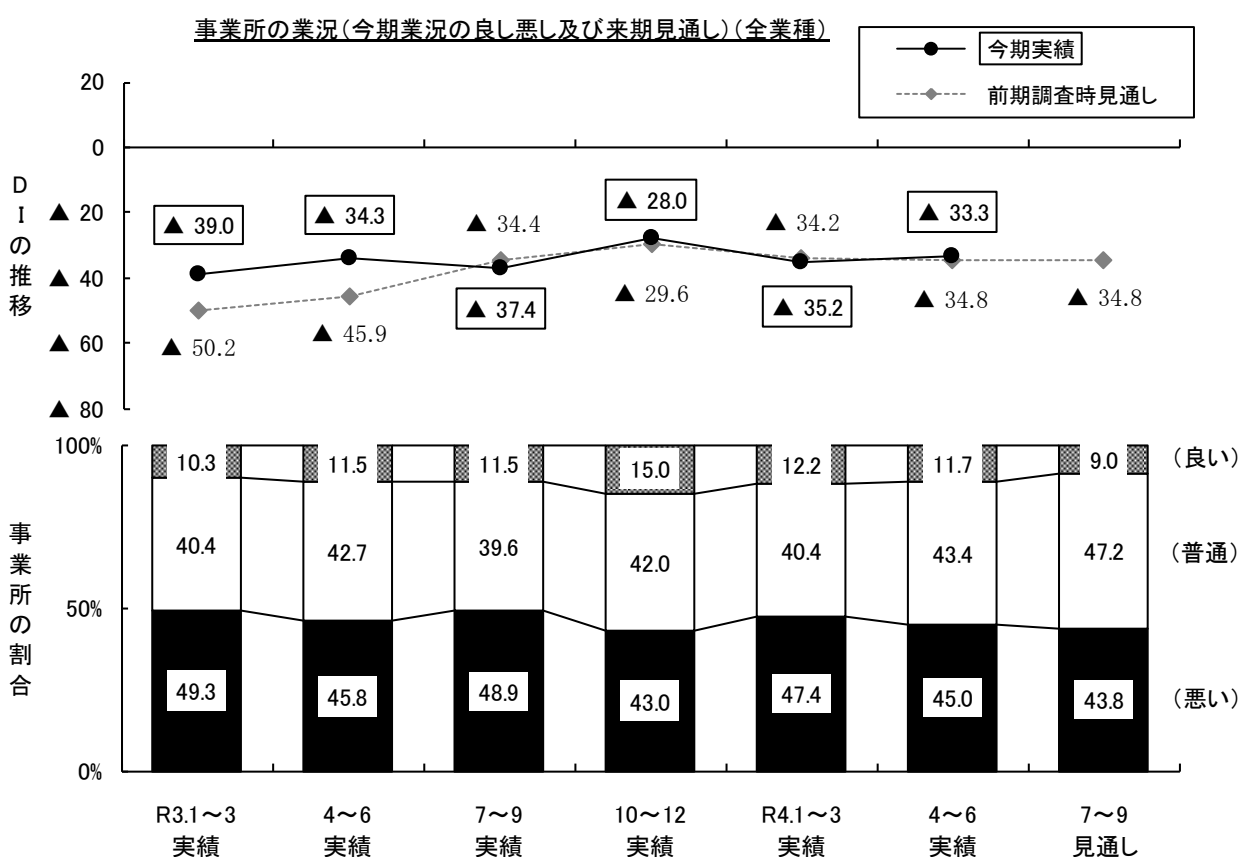

今期の事業所の業況（業況の良し悪し）のD I（「良い」と答えた事業所の割合－「悪い」と答えた事業所の割合）は、今期実績で▲33.3と、前期実績D Iの▲35.2と比べやや上昇した。今期見通しD Iが▲34.8 でほぼ横ばいであったことを踏まえると、予想に反して上昇した。

来期の見通しD Iは、▲34.8 とやや下降する見通しである。

設問6-1・6-2 事業所の業況(今期業況の良し悪し及び来期見通し)

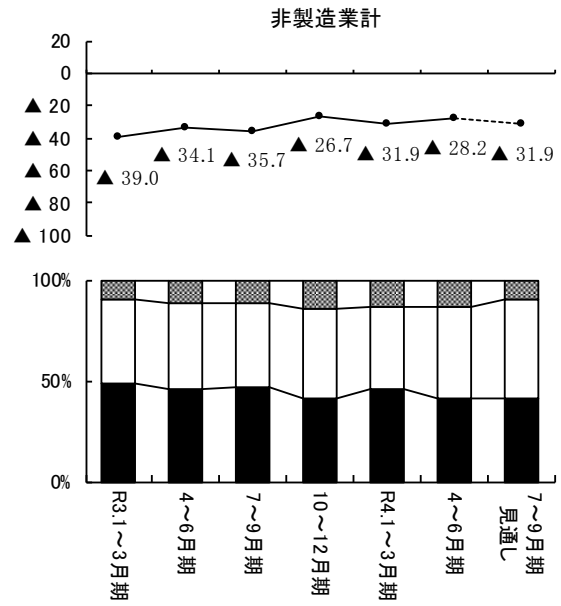
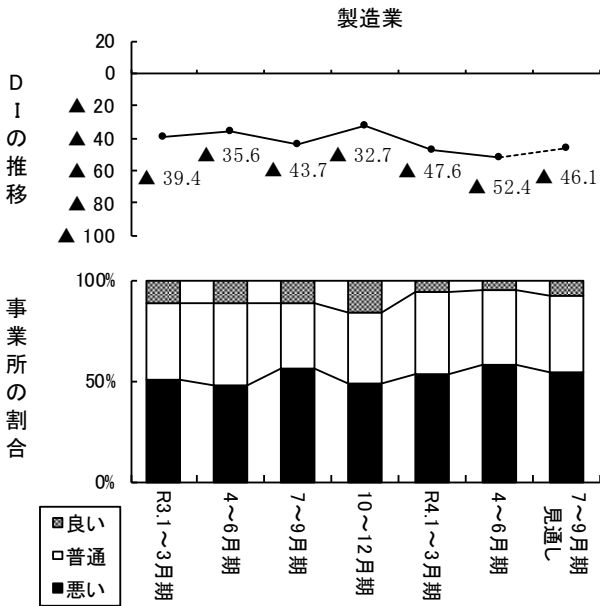

非製造業の内訳

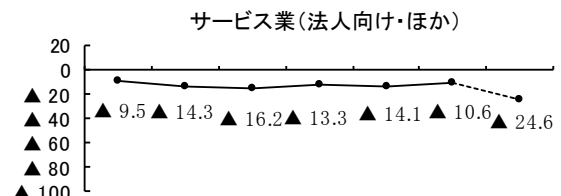
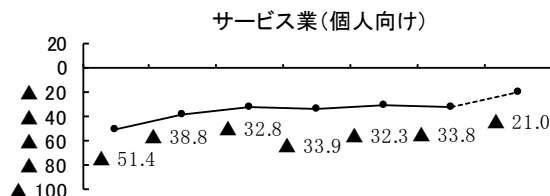
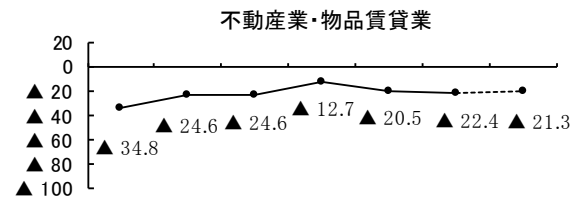
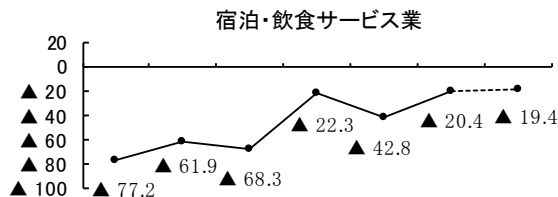
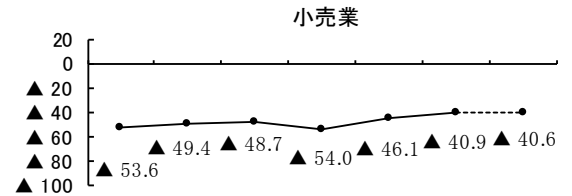
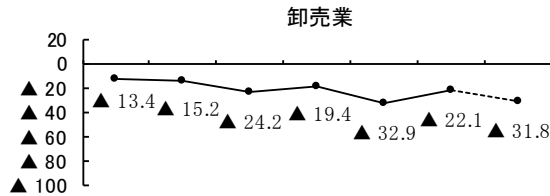
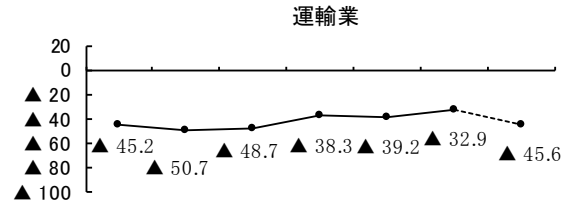
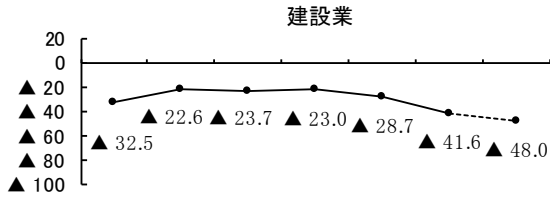

設問 7-1 事業所の業況（業況の変化）（前年同期比）

事業所の業況（業況の変化）のD Iは▲12.1（前期比+5.4）と、上昇した。業種別で見ると、製造業及び建設業では下降し、これら以外の業種では上昇した。

規模別D Iの詳細については、P72 参照

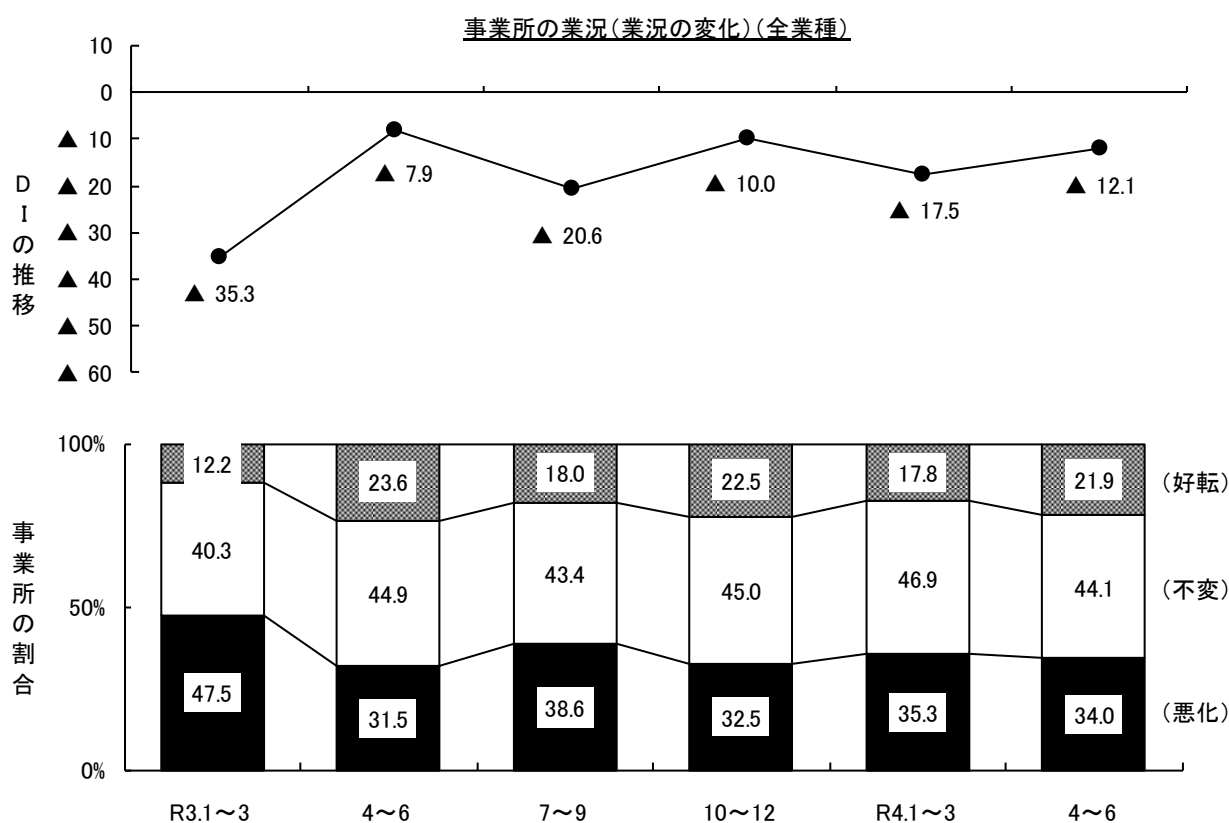

事業所の業況（業況の変化）のD I（「好転した」と答えた事業所の割合－「悪化した」と答えた事業所の割合）は▲12.1と、前期実績D Iの▲17.5と比べ上昇した。

設問7-1 事業所の業況(業況の変化)

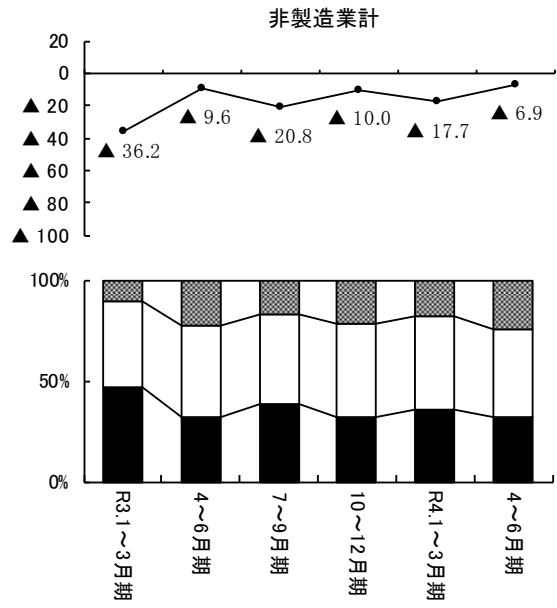
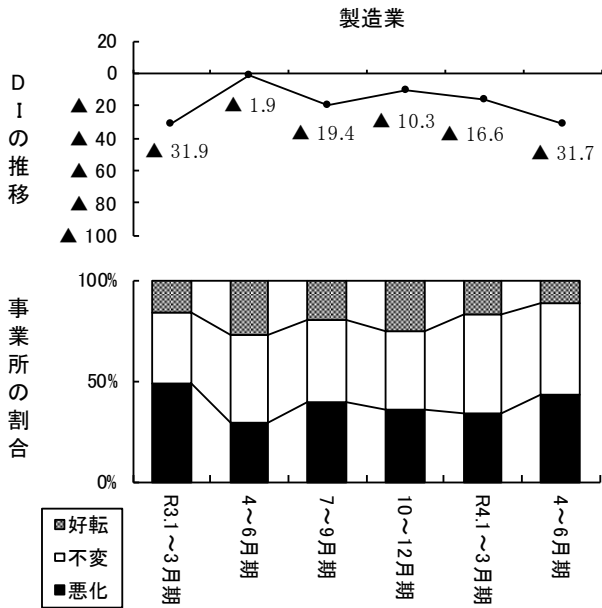

非製造業の内訳

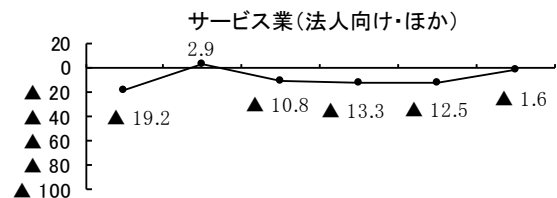
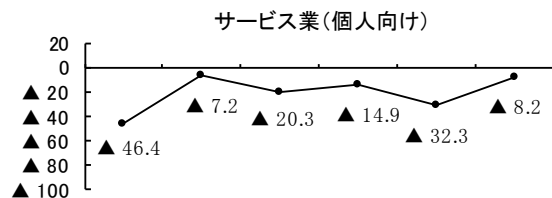
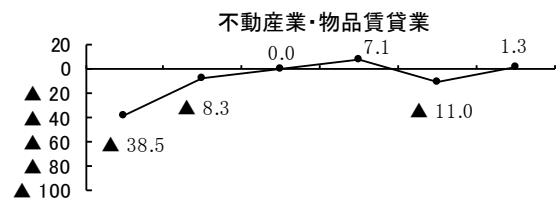
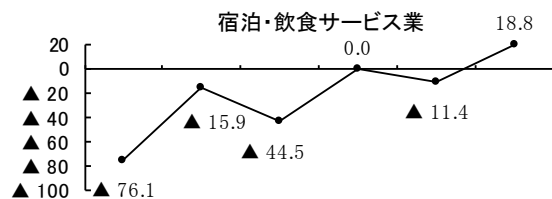
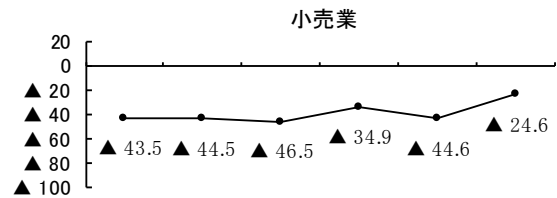
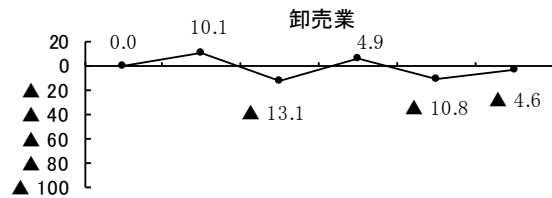
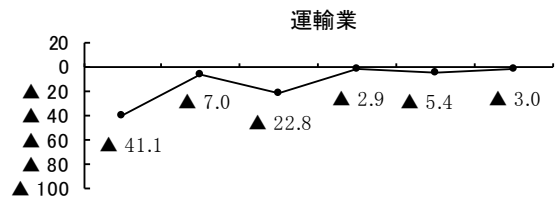
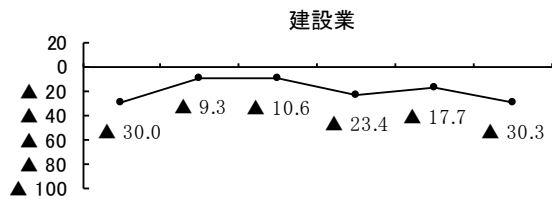

設問 8-1 経営上の課題

経営上の課題は、「原材料・仕入製(商)品高(46.9%)」、「売上・受注の停滞、不振(41.4%)」、「諸経費の増加(34.2%)」、「求人・人材難(32.4%)」、「競争の激化(23.1%)」の順となっており、前期と同様の課題が上位となった。

経営上の課題(全業種・第1位から第3位までを合算して集計)

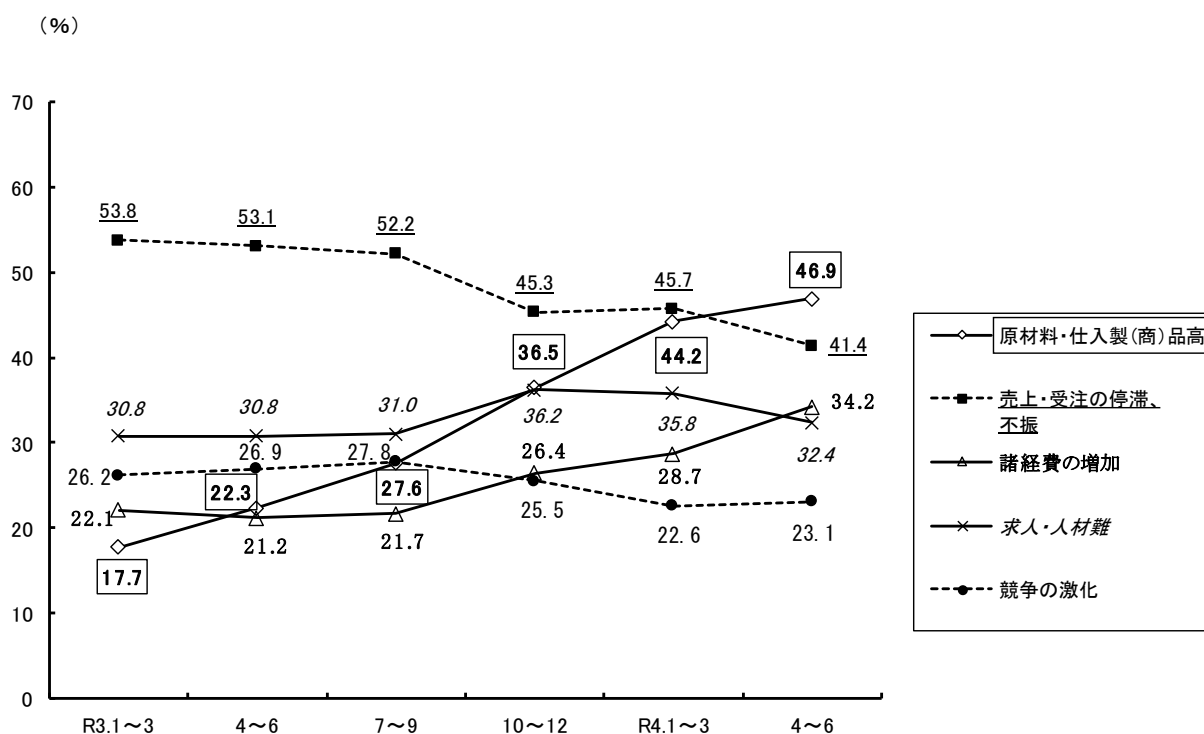

経営上の課題の第1位から第3位までを合算して集計を行うと、「原材料・仕入製(商)品高(46.9%)」を挙げる事業所が最も多かった。

以下、「売上・受注の停滞、不振(41.4%)」、「諸経費の増加(34.2%)」、「求人・人材難(32.4%)」、「競争の激化(23.1%)」の順となっている。

前回調査と比べると、前回2位の「原材料・仕入製(商)品高」は1位へ順位を上げ、9期連続の1位であった「売上・受注の停滞、不振」は2位へと順位を下げた。また、「諸経費の増加」が3位、「求人・人材難」が4位となり、前回の3位と4位が入れ替わる形となった。

経営上の課題

(全業種計・第1位から第3位までを合算して集計)

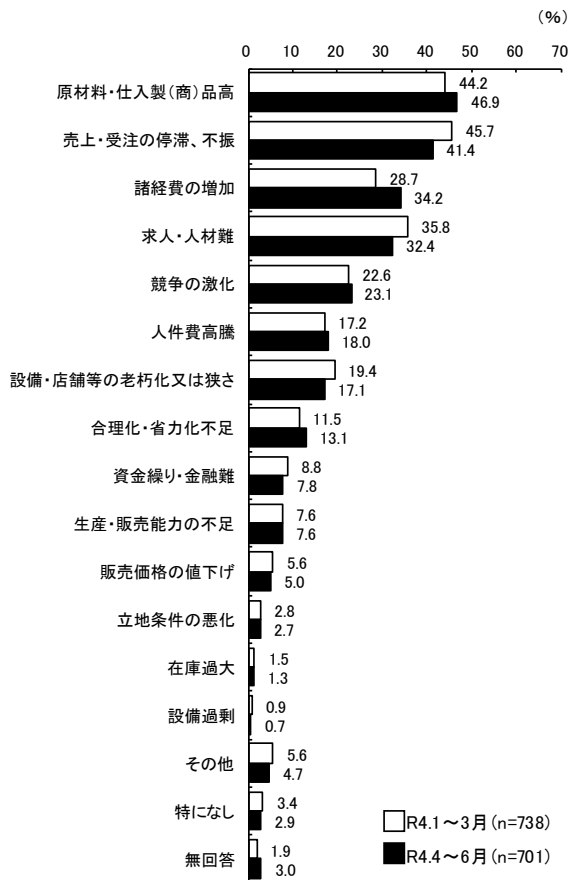

経営上の課題(規模別)

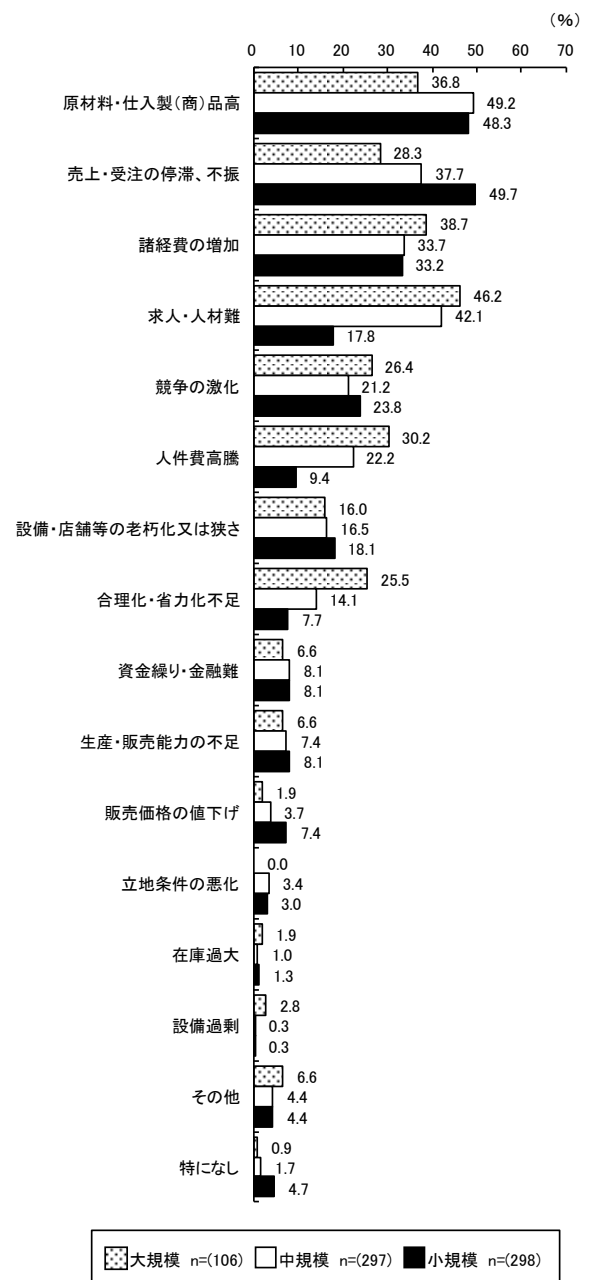

今回調査における経営上の課題の1位から3位までを見ると、前回調査と比べて1位の「原材料・仕入製(商)品高」は2.7ポイント上昇し、2位の「売上・受注の停滞、不振」は4.3ポイント下降、3位の「諸経費の増加」は5.5ポイント上昇した。

また、「求人・人材難」は3.4ポイント、「設備・店舗などの老朽化又は狭さ」は2.3ポイント下降する結果となった。

経営上の課題(業種別・抜粋)

製造業 n=(146)	非製造業計 n=(555)	
1 原材料・仕入製(商)品高(78.1%) 2 売上・受注の停滞、不振(61.0%) 3 諸経費の増加(26.7%) 4 設備・店舗等の老朽化又は狭さ(17.8%) 4 求人・人材難(17.8%)	1 原材料・仕入製(商)品高(38.7%) 2 売上・受注の停滞、不振(36.2%) 2 求人・人材難(36.2%) 2 諸経費の増加(36.2%) 5 競争の激化(24.7%)	
建設業 n=(79)	運輸業 n=(71)	卸売業 n=(68)
1 原材料・仕入製(商)品高(55.7%) 2 求人・人材難(48.1%) 3 売上・受注の停滞、不振(46.8%) 4 競争の激化(26.6%) 5 諸経費の増加(25.3%)	1 諸経費の増加(56.3%) 2 求人・人材難(46.5%) 3 売上・受注の停滞、不振(42.3%) 4 人件費高騰(25.4%) 5 競争の激化(16.9%)	1 原材料・仕入製(商)品高(55.9%) 2 売上・受注の停滞、不振(35.3%) 3 競争の激化(27.9%) 3 諸経費の増加(27.9%) 5 求人・人材難(26.5%)
小売業 n=(67)	宿泊・飲食サービス業 n=(64)	不動産業・物品賃貸業 n=(76)
1 原材料・仕入製(商)品高(49.3%) 2 売上・受注の停滞、不振(43.3%) 3 設備・店舗等の老朽化又は狭さ(28.4%) 4 競争の激化(25.4%) 5 求人・人材難(22.4%)	1 原材料・仕入製(商)品高(73.4%) 2 諸経費の増加(42.2%) 3 売上・受注の停滞、不振(34.4%) 4 求人・人材難(31.3%) 5 人件費高騰(29.7%)	1 諸経費の増加(36.8%) 2 原材料・仕入製(商)品高(30.3%) 2 競争の激化(30.3%) 4 設備・店舗等の老朽化又は狭さ(26.3%) 5 求人・人材難(25.0%)
サービス業(個人向け) n=(63)	サービス業(法人向け・ほか) n=(67)	
1 諸経費の増加(49.2%) 2 求人・人材難(34.9%) 3 競争の激化(33.3%) 4 設備・店舗等の老朽化又は狭さ(27.0%) 4 売上・受注の停滞、不振(27.0%) 4 人件費高騰(27.0%)	1 求人・人材難(53.7%) 2 売上・受注の停滞、不振(37.3%) 3 人件費高騰(35.8%) 4 諸経費の増加(32.8%) 5 競争の激化(25.4%)	

製造業は1位から3位までの順位は変わらず、前回同率3位の「求人・人材難」は4位へと順位を下げ、前回5位の「設備・店舗等の老朽化又は狭さ」は4位へと順位を上げた。

非製造業は、前回3位の「原材料・仕入製(商)品高」は1位に、4位だった「諸経費の増加」は2位へと順位を上げた。

運輸業、不動産業・物品賃貸業及びサービス業(個人向け)では「諸経費の増加」、サービス業(法人向け・ほか)では「求人・人材難」、これら以外の業種では「原材料・仕入製(商)品高」が1位となっている。

経営上の課題(全業種・点数化集計表)

	第1位	第2位	第3位	合計点	前期の合計点
原材料・仕入製(商)品高	522点 (+75点)	210点 (-36点)	50点 (-4点)	782点	747点
売上・受注の停滞、不振	498点 (-147点)	152点 (-20点)	48点 (+12点)	698点	853点
求人・人材難	345点 (-6点)	130点 (-26点)	47点 (-22点)	522点	576点
諸経費の増加	117点 (+45点)	188点 (+14点)	107点 (+6点)	412点	347点
競争の激化	105点 (-15点)	156点 (+30点)	49点 (-15点)	310点	310点
設備・店舗等の老朽化又は狭さ	111点 (-36点)	92点 (+4点)	37点 (-13点)	240点	285点
人件費高騰	63点 (-21点)	116点 (±0点)	47点 (+6点)	226点	241点
合理化・省力化不足	63点 (+9点)	54点 (-10点)	44点 (+9点)	161点	153点
資金繰り・金融難	45点 (-3点)	34点 (-8点)	23点 (-5点)	102点	118点
生産・販売能力の不足	27点 (-12点)	34点 (-8点)	27点 (+5点)	88点	103点
販売価格の値下げ	33点 (+18点)	26点 (-12点)	11点 (-6点)	70点	70点
立地条件の悪化	3点 (±0点)	12点 (-8点)	12点 (+2点)	27点	33点
在庫過大	12点 (+9点)	2点 (-2点)	4点 (-4点)	18点	15点
設備過剰	3点 (-3点)	8点 (+4点)	0点 (-3点)	11点	13点

※設問8-1<経営上の課題>で第1位として選択した項目に「3点」、第2位に「2点」、第3位に「1点」を付与し、合計点を算出。  
 ※ ( ) 内は前期調査結果との点数差を表す。

経営上の課題の第1位に3点、第2位に2点、第3位に1点を付与し、点数化して集計を行ったところ、合計点の高いものから「原材料・仕入製(商)品高(782点)」、「売上・受注の停滞、不振(698点)」、「求人・人材難(522点)」、「諸経費の増加(412点)」、「競争の激化(310点)」の順となっている。

経営上の課題(全業種・構成比表)

	第1位	第2位	第3位	回答件数
原材料・仕入製(商)品高	52.9% (+7.2)	31.9% (-5.8)	15.2% (-1.4)	329件
売上・受注の停滞、不振	57.2% (-6.6)	26.2% (+0.7)	16.6% (+5.9)	290件
求人・人材難	50.7% (+6.4)	28.6% (-0.9)	20.7% (-5.4)	227件
諸経費の増加	16.3% (+5.0)	39.2% (-1.8)	44.6% (-3.0)	240件
競争の激化	21.6% (-2.4)	48.1% (+10.4)	30.2% (-8.1)	162件
設備・店舗等の老朽化又は狭さ	30.8% (-3.5)	38.3% (+7.5)	30.8% (-4.2)	120件
人件費高騰	16.7% (-5.3)	46.0% (+0.3)	37.3% (+5.0)	126件
合理化・省力化不足	22.8% (+1.6)	29.3% (-8.3)	47.8% (+6.6)	92件
資金繰り・金融難	27.3% (+2.7)	30.9% (-1.4)	41.8% (-1.3)	55件
生産・販売能力の不足	17.0% (-6.2)	32.1% (-5.4)	50.9% (+11.6)	53件
販売価格の値下げ	31.4% (+19.2)	37.1% (-9.2)	31.4% (-10.1)	35件
立地条件の悪化	5.3% (+0.5)	31.6% (-16.0)	63.2% (+15.6)	19件
在庫過大	44.4% (+35.3)	11.1% (-7.1)	44.4% (-28.3)	9件
設備過剰	20.0% (-8.6)	80.0% (+51.4)	0.0% (-42.9)	5件

※ ( ) 内は前期結果とのポイント差を表す。

経営上の課題の第1位から第3位のいずれかに回答があった件数を合算して回答件数とし、回答件数のうち、それぞれの順位が占める構成比を見ると、回答件数が多いほど、第1位や第2位の構成比が高い傾向にある。



特別設問1 新型コロナウイルス感染症及び原油価格・原材料価格の高騰による影響

令和4年6月以降の新型コロナウイルス感染症及び原油価格・原材料価格の高騰による影響については、「6月より前にも影響が出ており、6月以降は更に状況が悪くなった(44.2%)」、「現時点では影響が出ていないが、今後影響が出る懸念がある(17.3%)」、「6月までと同じく影響は出ていない(16.1%)」の順となっている。

6月以前よりも状況が悪化している事業所は49.0%となり、既に影響が出ている事業所と今後の先行きを懸念する事業所の合計は80.8%になる。一方で、状況が改善した事業所は17.6%となり、状況が改善した事業所と影響が出ていない事業所の合計は51.0%になる。

新型コロナウイルス感染症及び原油価格・原材料価格の高騰による影響（全業種）

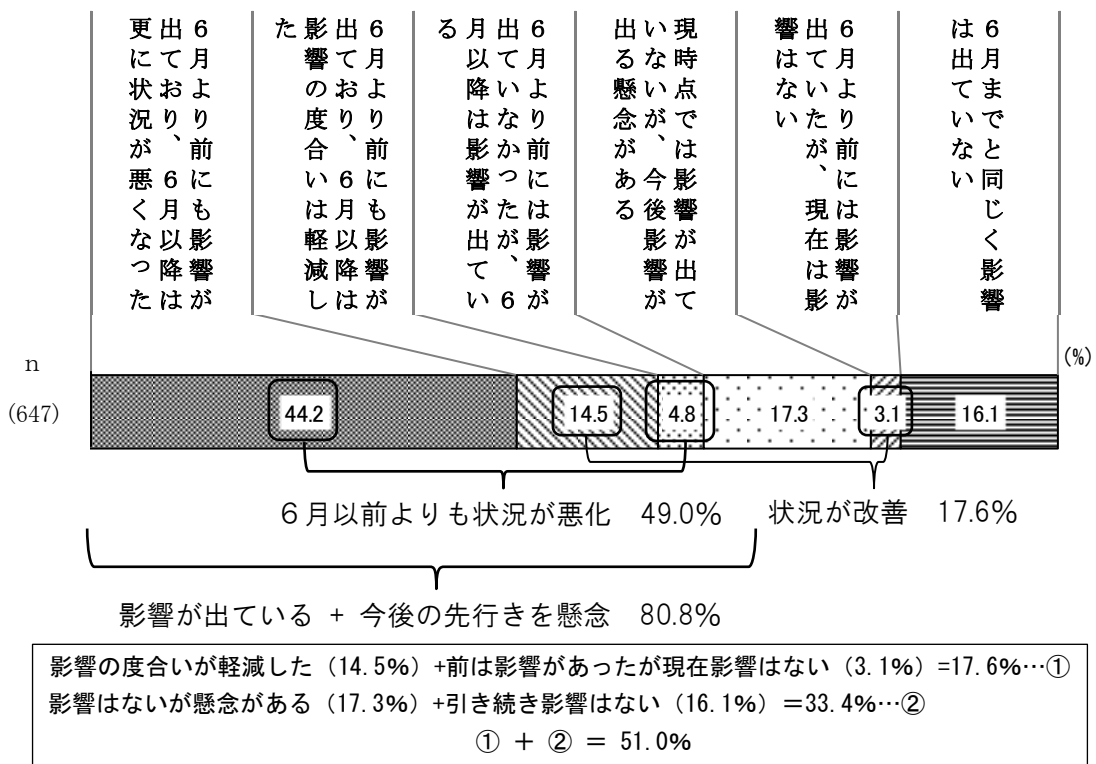

規模別で見ると、すべての規模で「6月より前にも影響が出ており、6月以降は更に状況が悪くなった」の割合が最も多くなっている。「6月より前には影響が出ていなかったが、6月以降は影響が出ている」、「現時点では影響が出ていないが、今後影響が出る懸念がある」については、規模が大きくなるほど多くなっている。「6月より前には影響が出ていたが、現在は影響はない」については、規模が小さくなるほど多くなっている。

業種別で見ると、不動産業・物品賃貸業及びサービス業（法人向け・ほか）では「6月中旬までと同じく影響は出ていない」、これら以外の業種では「6月より前にも影響が出ており、6月以降は更に状況が悪くなった」が最も多くなっている。

新型コロナウイルス感染症及び原油価格・原材料価格の高騰による影響（規模別）

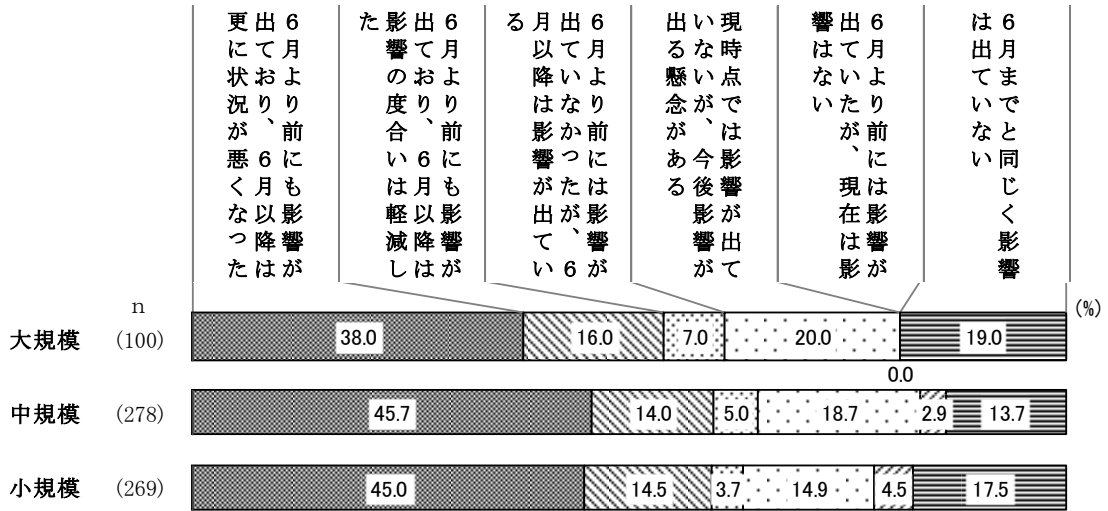

新型コロナウイルス感染症及び原油価格・原材料価格の高騰による影響（業種別）

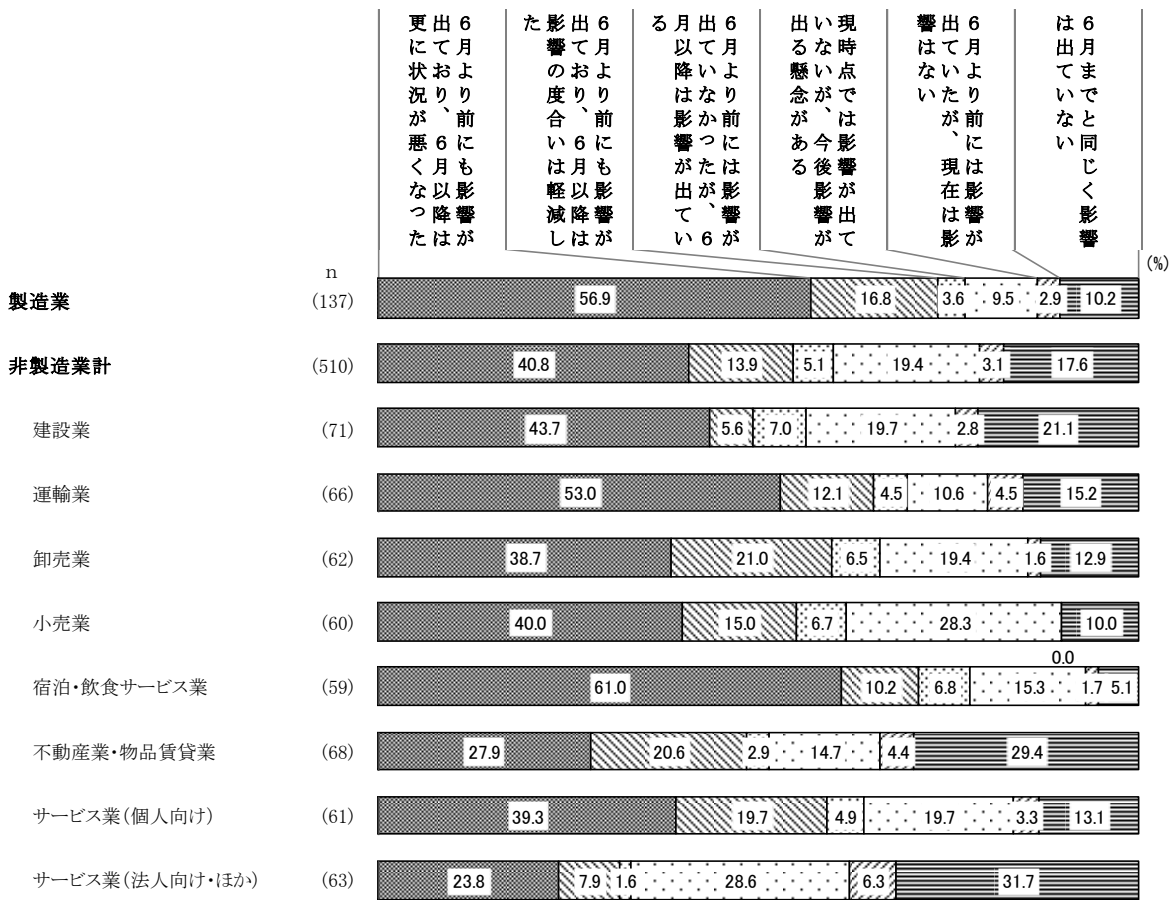

特別設問 2-1 影響の内容

影響の内容については、「売上・受注の停滞、減少（90.2%）」、「仕入価格の高騰（63.2%）」、「原材料・商品の確保・調達（32.2%）」、「輸送コストの増加（20.2%）」、「商品・サービス価格への転嫁が困難なことによる利益の減少（19.5%）」の順となっている。

※特別設問 1 で「更に悪くなった」、「軽減した」、「6月以降は影響が出ている」と回答した事業所に対する設問

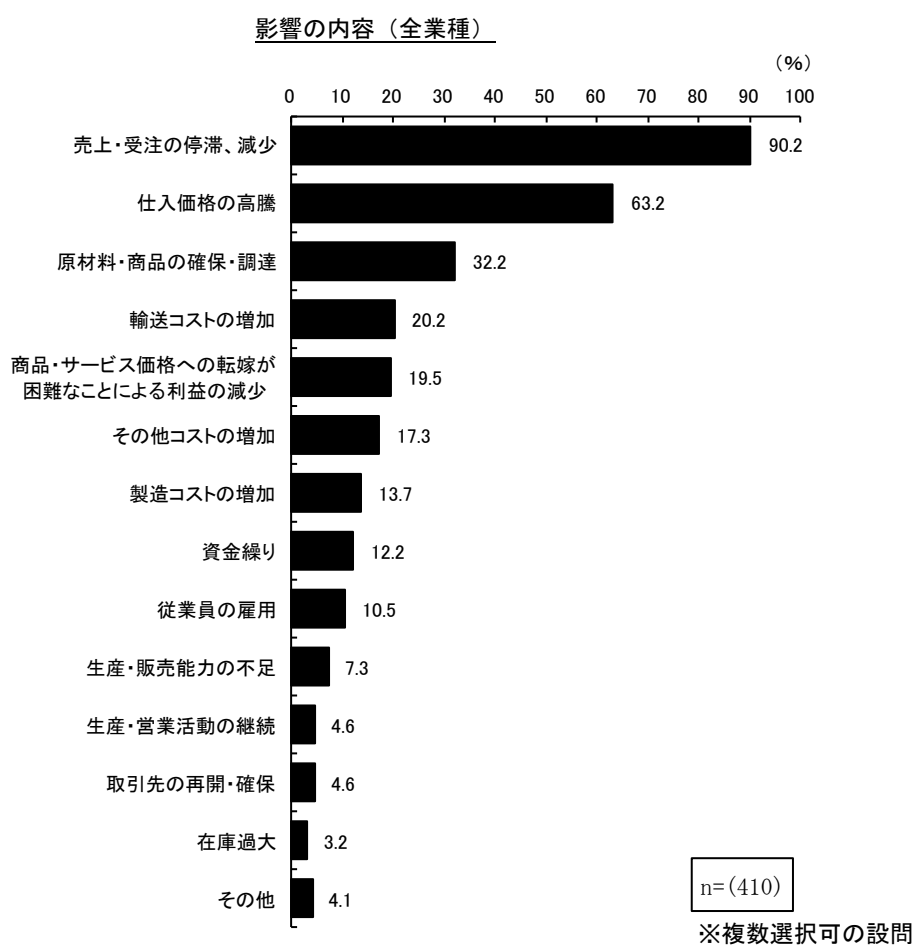

規模別で見ると、すべての規模で「売上・受注の停滞、減少」の割合が最も多くなっている。「商品・サービス価格への転嫁が困難なことによる利益の減少」、「その他コストの増加」、「従業員の雇用」については、規模が大きくなるほど多くなっている。「製造コストの増加」、「資金繰り」、「取引先の再開・確保」については、規模が小さくなるほど多くなっている。

業種別で見ると、宿泊・飲食サービス業では「仕入価格の高騰」、これ以外の業種では「売上・受注の停滞、減少」が最も多くなっている。

影響の内容（規模別・抜粋）

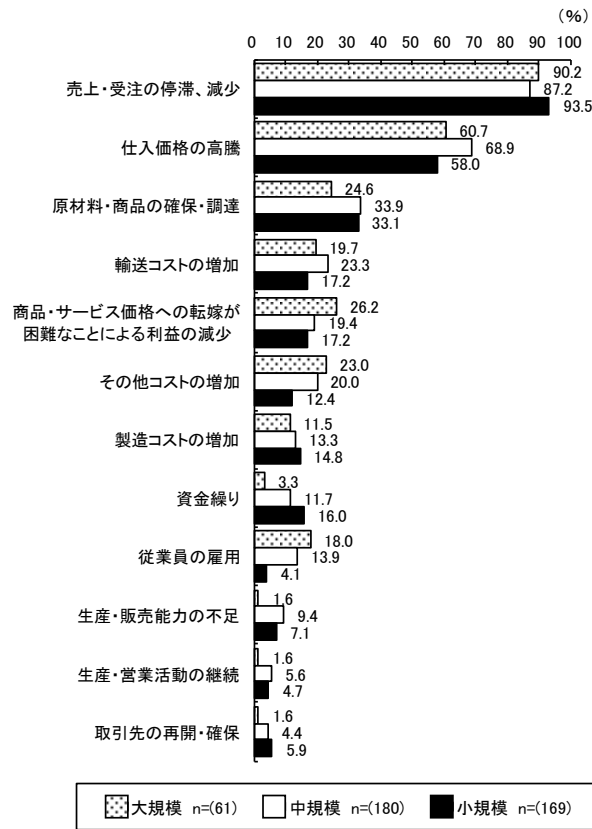

影響の内容（業種別・抜粋）

製造業 n=(106)	非製造業 n=(304)	
1 売上・受注の停滞、減少(91.5%)	1 売上・受注の停滞、減少(89.8%)	
2 仕入価格の高騰(69.8%)	2 仕入価格の高騰(60.9%)	
3 原材料・商品の確保・調達(43.4%)	3 原材料・商品の確保・調達(28.3%)	
4 製造コストの増加(31.1%)	4 輸送コストの増加(22.4%)	
5 商品・サービス価格への転嫁が困難なことによる利益の減少(18.9%)	5 商品・サービス価格への転嫁が困難なことによる利益の減少(19.7%)	
建設業 n=(40)	運輸業 n=(45)	卸売業 n=(41)
1 売上・受注の停滞、減少(87.5%)	1 売上・受注の停滞、減少(93.3%)	1 売上・受注の停滞、減少(87.8%)
2 仕入価格の高騰(65.0%)	2 輸送コストの増加(44.4%)	2 仕入価格の高騰(80.5%)
3 原材料・商品の確保・調達(52.5%)	3 仕入価格の高騰(42.2%)	3 原材料・商品の確保・調達(41.5%)
4 輸送コストの増加(30.0%)	4 従業員の雇用(15.6%)	4 輸送コストの増加(39.0%)
5 従業員の雇用(20.0%)	5 資金繰り(11.1%)	5 商品・サービス価格への転嫁が困難なことによる利益の減少(19.5%)
5 商品・サービス価格への転嫁が困難なことによる利益の減少(20.0%)	5 商品・サービス価格への転嫁が困難なことによる利益の減少(11.1%)	
	5 その他コストの増加(11.1%)	
小売業 n=(37)	宿泊・飲食サービス業 n=(46)	不動産業・物品賃貸業 n=(35)
1 売上・受注の停滞、減少(86.5%)	1 仕入価格の高騰(93.5%)	1 売上・受注の停滞、減少(94.3%)
2 仕入価格の高騰(64.9%)	2 売上・受注の停滞、減少(89.1%)	2 仕入価格の高騰(42.9%)
3 原材料・商品の確保・調達(24.3%)	3 原材料・商品の確保・調達(32.6%)	3 原材料・商品の確保・調達(28.6%)
4 商品・サービス価格への転嫁が困難なことによる利益の減少(21.6%)	4 商品・サービス価格への転嫁が困難なことによる利益の減少(26.1%)	4 その他コストの増加(25.7%)
5 資金繰り(13.5%)	5 その他コストの増加(23.9%)	5 商品・サービス価格への転嫁が困難なことによる利益の減少(22.9%)
5 生産・販売能力の不足(13.5%)		
5 その他コストの増加(13.5%)		
サービス業(個人向け) n=(39)	サービス業(法人向け・ほか) n=(21)	
1 売上・受注の停滞、減少(92.3%)	1 売上・受注の停滞、減少(85.7%)	
2 仕入価格の高騰(41.0%)	2 仕入価格の高騰(42.9%)	
3 その他コストの増加(33.3%)	3 原材料・商品の確保・調達(28.6%)	
4 商品・サービス価格への転嫁が困難なことによる利益の減少(20.5%)	3 その他コストの増加(28.6%)	
5 原材料・商品の確保・調達(12.8%)	5 従業員の雇用(23.8%)	

## 特別設問 2 - 2 価格転嫁の状況

価格転嫁の状況については、「価格転嫁をしたいが困難（40.7%）」、「検討中・取引先と交渉中（28.9%）」、「転嫁している（20.8%）」、「影響による価格転嫁は不要・行う予定はない（9.6%）」の順となっている。

※特別設問1で「更に悪くなった」、「軽減した」、「6月以降は影響が出ている」と回答した事業所に対する設問

価格転嫁の状況（全業種）

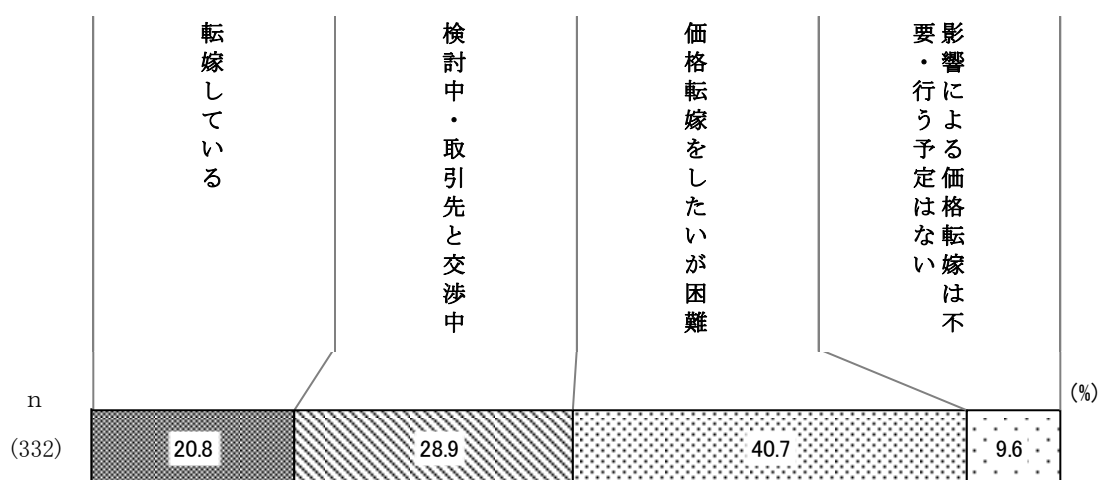

規模別で見ると、大・小規模では「価格転嫁をしたいが困難」、中規模では「検討中・取引先と交渉中」の割合が最も多くなっている。

業種別で見ると、製造業では「検討中・取引先と交渉中」、卸売業では「転嫁している」、「検討中・取引先と交渉中」が同率で最も多くなっている。これら以外の業種では「価格転嫁をしたいが困難」が最も多い。

価格転嫁の状況（規模別）

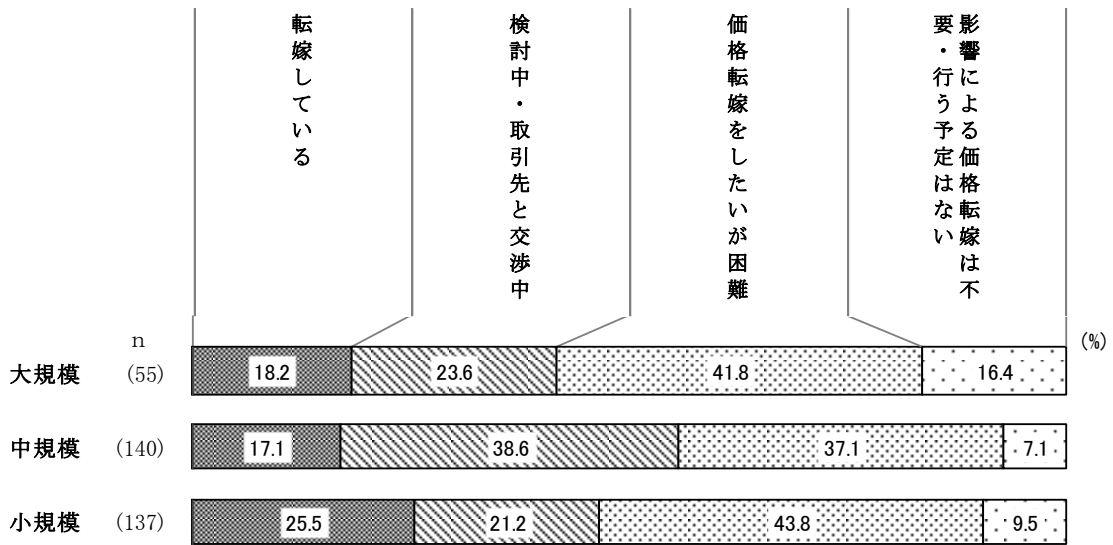

価格転嫁の状況（業種別）

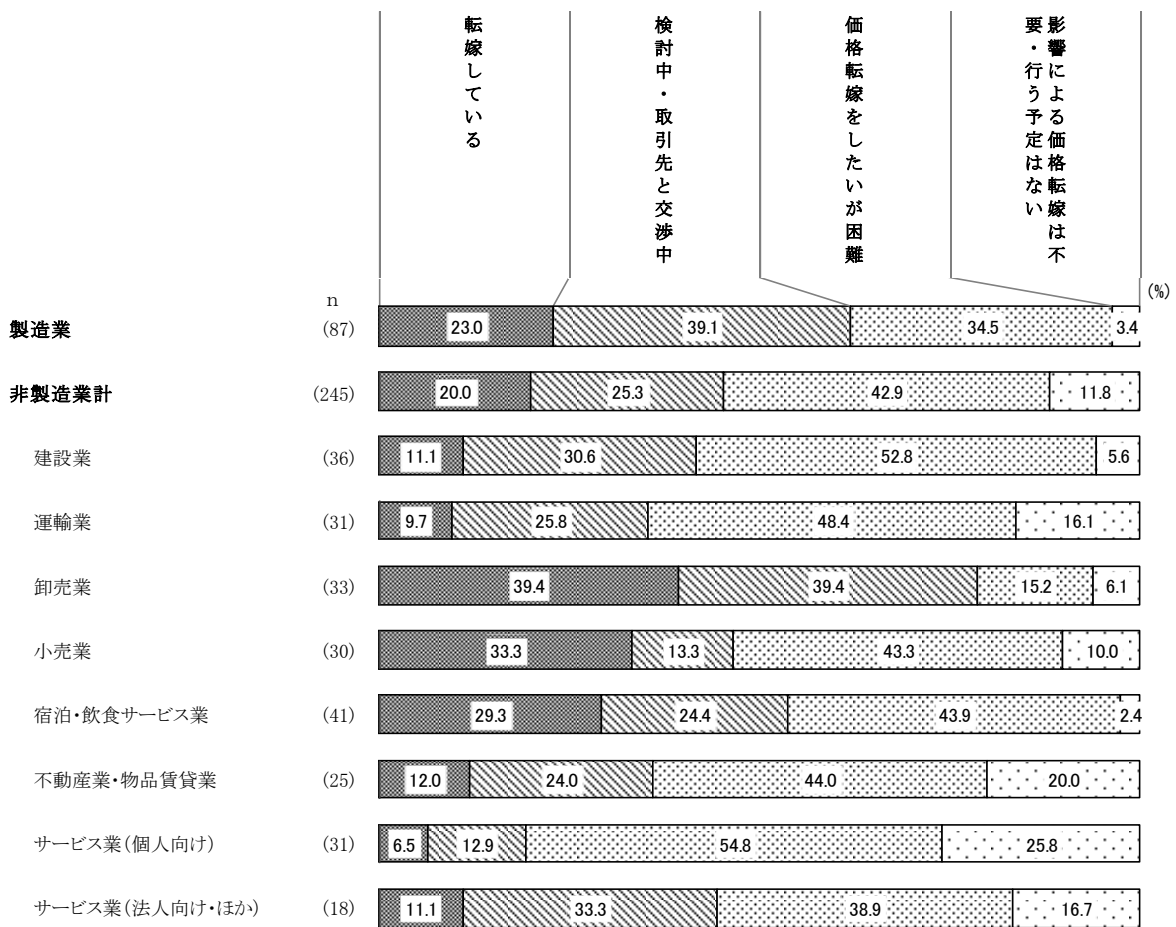

特別設問 2-3 6月の売上減少の割合（2019年同月比）

全事業所における6月の売上減少の割合（2019年同月比）は、「影響なし（48.9%）」に続いて、「20%未満の減少（21.7%）」、「20%以上～30%未満の減少（8.3%）」、「30%以上～40%未満の減少（7.7%）」、「40%以上～50%未満の減少（5.0%）」、「50%以上～60%未満の減少（5.0%）」の順となっている。

※特別設問1で「影響はないが懸念がある」、「6月時点では影響はない」、「引き続き影響はない」と回答した事業所を「影響なし」として集計。

6月の売上減少の割合（2019年同月比）（全業種）

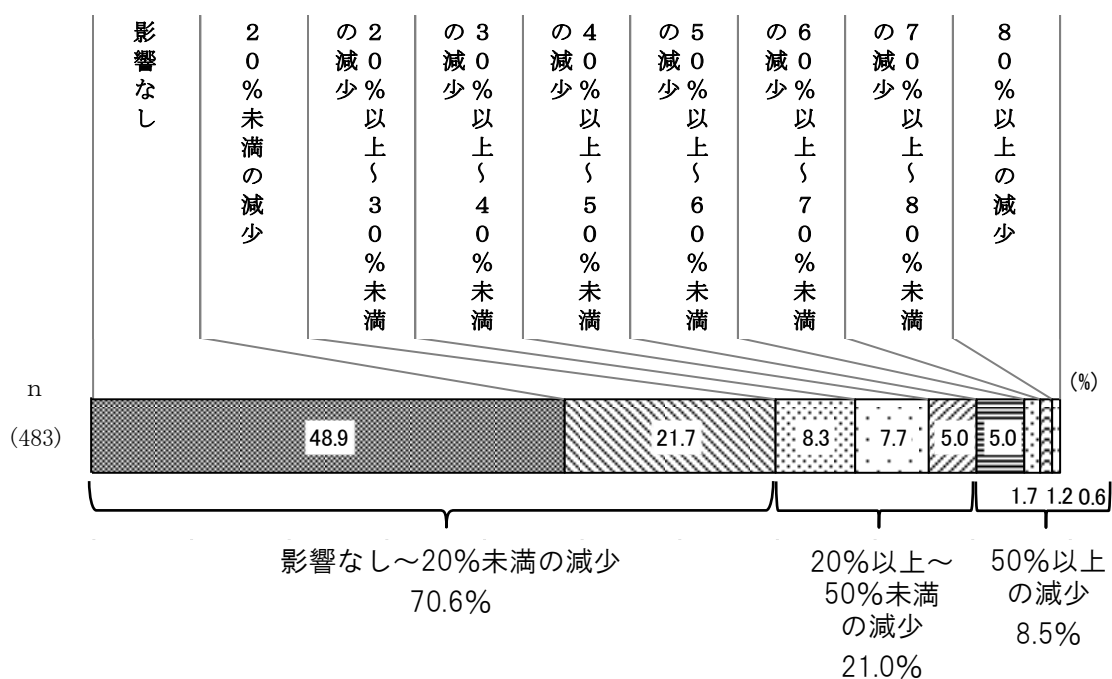

規模別で見ると、すべての規模で『影響なし』の割合が最も多くなっており、規模が大きくなるほど多くなっている。

業種別で見ると、不動産業・物品賃貸業、サービス業（個人向け）及びサービス業（法人向け・ほか）では『影響なし～20%未満の減少』が8割以上となっている。製造業及び宿泊・飲食サービス業では、売上が40%以上減少した事業所が2割台と多くなっている。

6月の売上減少の割合（2019年同月比）（規模別）

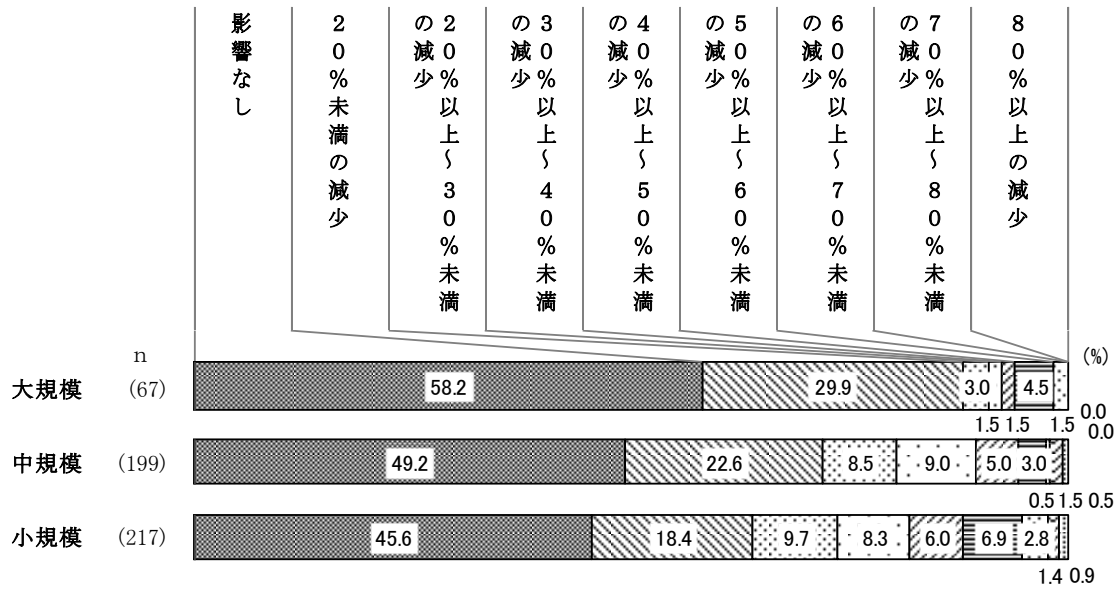

6月の売上減少の割合（2019年同月比）（業種別）

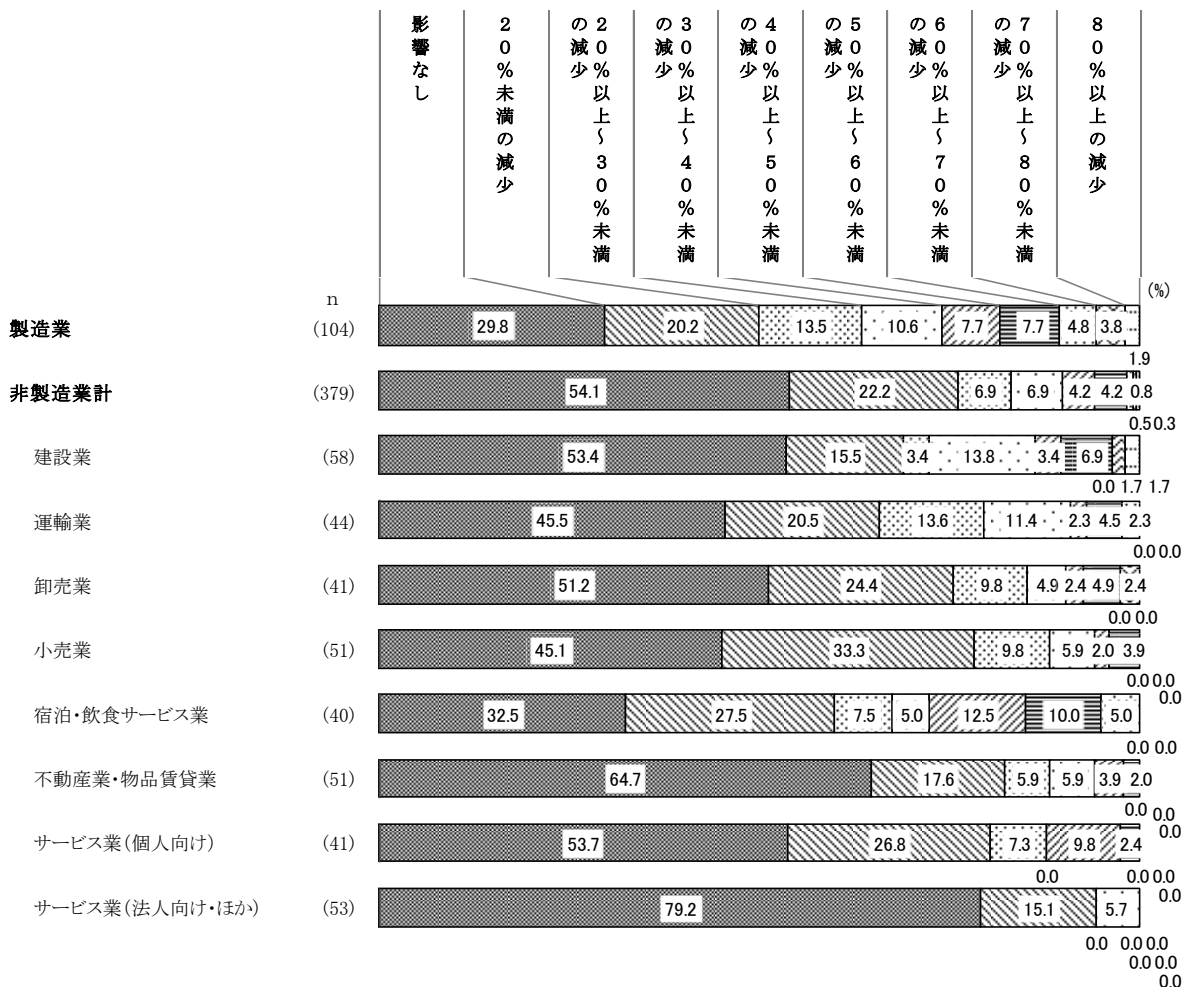



特別設問2-4 6月の売上の変化（前年同月比）

全事業所における6月の売上の変化（前年同月比）は、「20%未満の減少（14.9%）」、「変化なし（12.2%）」、「20%未満の増加（10.0%）」、「20%以上～30%未満の減少（6.3%）」、「20%以上～30%未満の増加（3.9%）」の順となっている。

※特別設問1で「影響はないが懸念がある」、「6月時点では影響はない」、「引き続き影響はない」と回答した事業所を「回答対象外」として集計。

6月の売上の変化（前年同月比）（全業種）

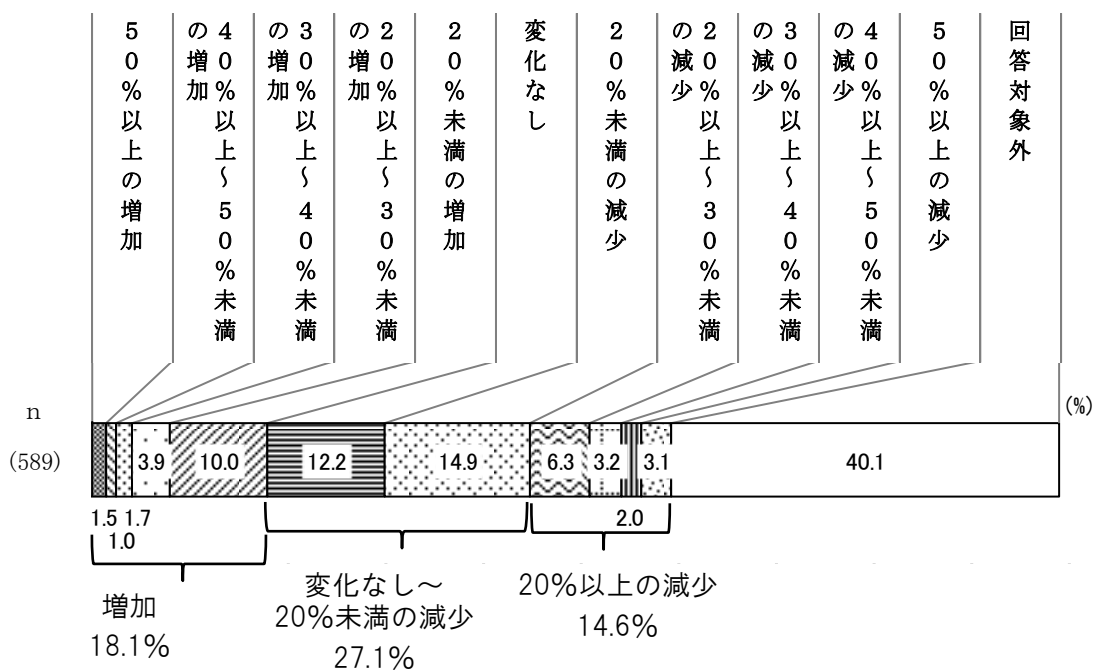

規模別で見ると、『20%以上の減少』が見られるのは大規模では 8.6%、中規模では 12.2%、小規模では 19.2%と、規模が小さいほど多くなっている。

業種別で見ると、宿泊・飲食サービス業が『増加』と回答した割合が高く、31.6%となっている。

6月の売上の変化（前年同月比）（規模別）

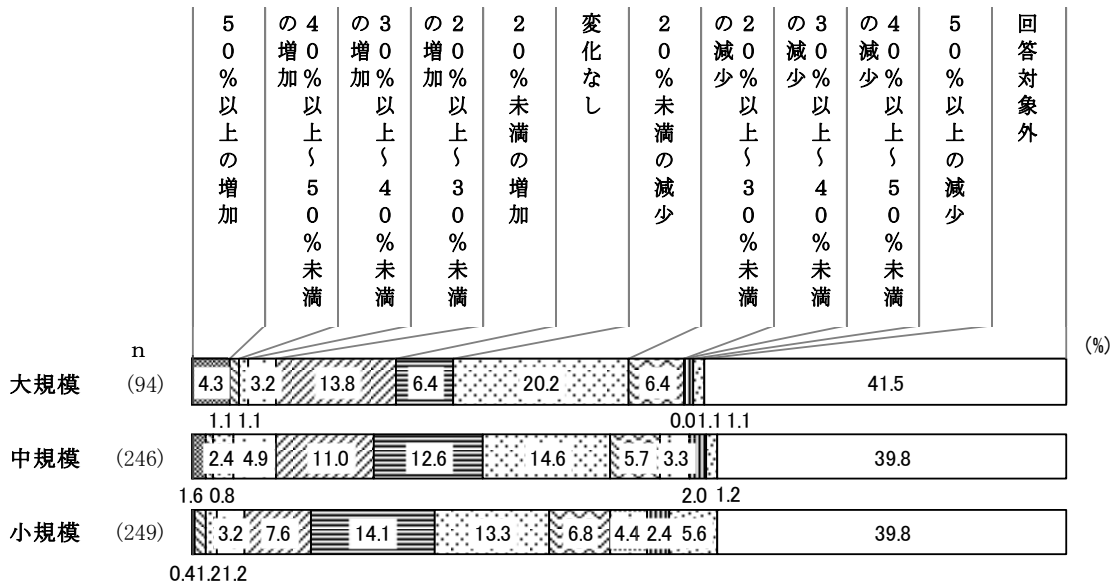

6月の売上の変化（前年同月比）（業種別）

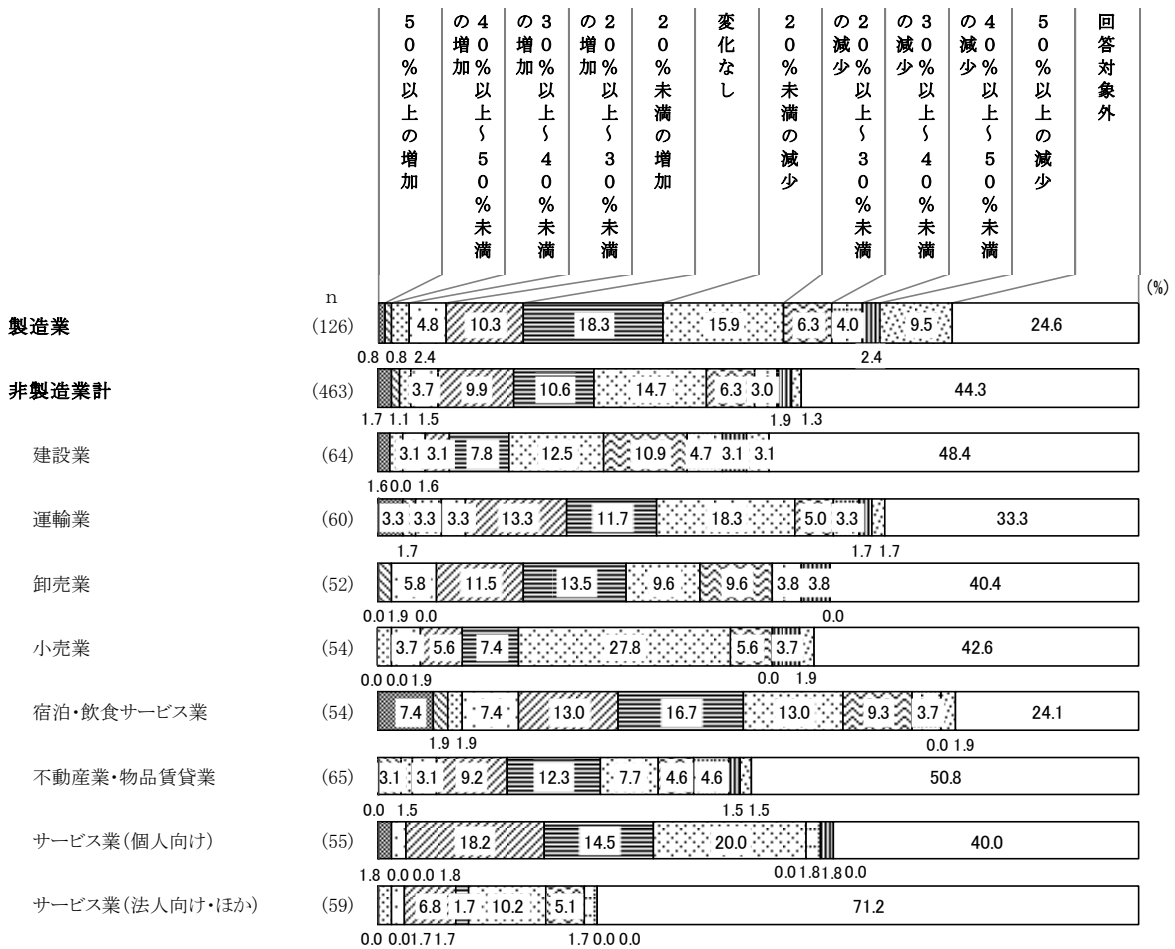

特別設問3-1 ウィズコロナ・アフターコロナ等に対応するため実施している、または今後実施しようとする取組み

ウィズコロナ・アフターコロナ等に対応するため実施している、または今後実施しようとする取組みについては、「実施する予定はない（28.9%）」、「体制の見直し（仕入れ、取引先、生産・製造工程、人員配置など）（24.3%）」、「会議、事務手続き、営業活動等のオンライン化（20.0%）」、「新たな商品・サービスの提供（19.8%）」、「既存の商品・サービスの提供方法の見直し（17.9%）」、「テレワークや在宅勤務の促進（10.9%）」の順となっている。

ウィズコロナ・アフターコロナ等に対応するため実施している、または今後実施しようとする取組み（全業種）

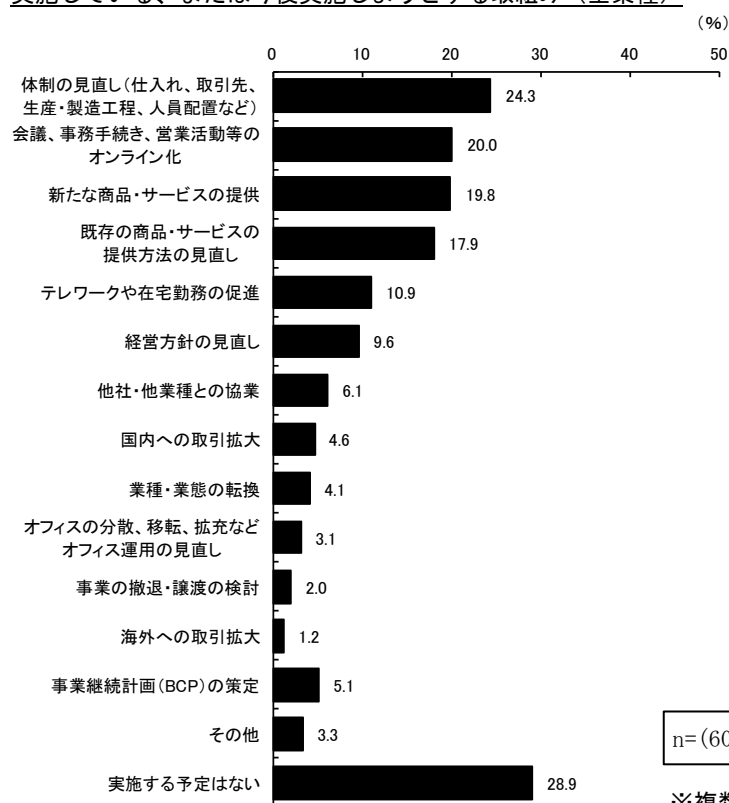

規模別で見ると、大規模では「会議、事務手続き、営業活動等のオンライン化」、中規模では「体制の見直し（仕入れ、取引先、生産・製造工程、人員配置など）」、小規模では「実施する予定はない」に続き「体制の見直し（仕入れ、取引先、生産・製造工程、人員配置など）」の割合が最も多くなっている。「会議、事務手続き、営業活動等のオンライン化」、「新たな商品・サービスの提供」、「テレワークや在宅勤務の促進」、「オフィスの分散、移転、拡充などオフィス運用の見直し」、「事業継続計画（BCP）の策定」については、規模が大きくなるほど多くなっている。「事業の撤退・譲渡の検討」、「実施する予定はない」については、規模が小さくなるほど多くなっている。

業種別で見ると、製造業及び運輸業では「体制の見直し（仕入れ、取引先、生産・製造工程、人員配置など）」、卸売業及びサービス業（法人向け・ほか）では「会議、事務手続き、営業活動等のオンライン化」、小売業では「新たな商品・サービスの提供」、宿泊・飲食サービス業及びサービス業（個人向け）では「既存の商品・サービスの提供方法の見直し」、これら以外の業種では「実施する予定はない」が最も多くなっている。

**ウィズコロナ・アフターコロナ等に対応するため  
実施している、または今後実施しようとする取組み（規模別）**

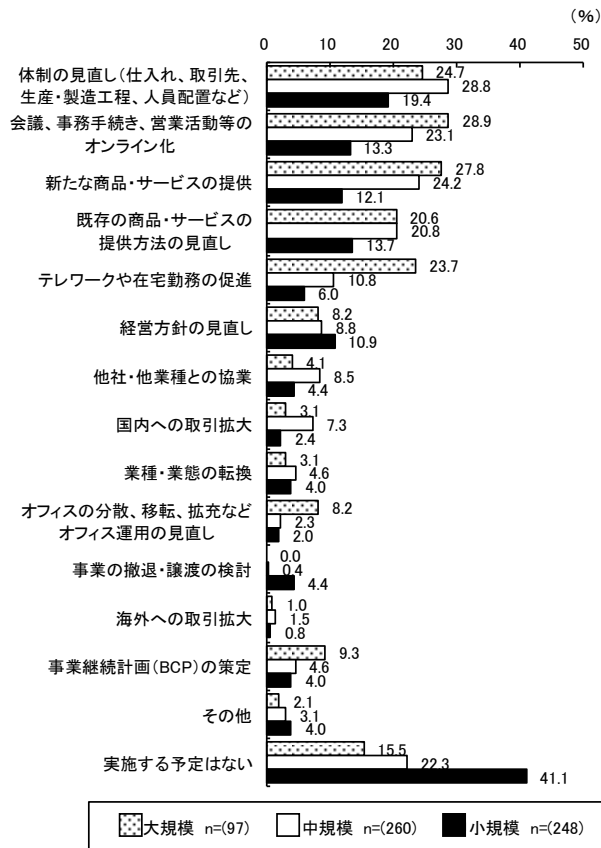

**ウィズコロナ・アフターコロナ等に対応するため  
実施している、または今後実施しようとする取組み（業種別・抜粋）**

<b>製造業 n=(121)</b> 1 体制の見直し(仕入れ、取引先、生産・製造工程、人員配置など)(31.4%) 2 実施する予定はない(29.8%) 3 新たな商品・サービスの提供(19.8%) 4 既存の商品・サービスの提供方法の見直し(12.4%) 5 会議、事務手続き、営業活動等のオンライン化(11.6%)	<b>非製造業 n=(484)</b> 1 実施する予定はない(28.7%) 2 体制の見直し(仕入れ、取引先、生産・製造工程、人員配置など)(22.5%) 3 会議、事務手続き、営業活動等のオンライン化(22.1%) 4 新たな商品・サービスの提供(19.8%) 5 既存の商品・サービスの提供方法の見直し(19.2%)	
<b>建設業 n=(72)</b> 1 実施する予定はない(33.3%) 2 体制の見直し(仕入れ、取引先、生産・製造工程、人員配置など)(25.0%) 3 会議、事務手続き、営業活動等のオンライン化(22.2%) 4 テレワークや在宅勤務の促進(13.9%) 5 経営方針の見直し(12.5%)	<b>運輸業 n=(54)</b> 1 体制の見直し(仕入れ、取引先、生産・製造工程、人員配置など)(29.6%) 2 実施する予定はない(24.1%) 3 会議、事務手続き、営業活動等のオンライン化(22.2%) 4 既存の商品・サービスの提供方法の見直し(14.8%) 4 他社・他業種との協業(14.8%)	<b>卸売業 n=(60)</b> 1 会議、事務手続き、営業活動等のオンライン化(40.0%) 2 新たな商品・サービスの提供(31.7%) 2 テレワークや在宅勤務の促進(31.7%) 4 既存の商品・サービスの提供方法の見直し(30.0%) 5 実施する予定はない(25.0%)
<b>小売業 n=(58)</b> 1 新たな商品・サービスの提供(36.2%) 1 実施する予定はない(36.2%) 3 既存の商品・サービスの提供方法の見直し(25.9%) 4 体制の見直し(仕入れ、取引先、生産・製造工程、人員配置など)(19.0%) 5 会議、事務手続き、営業活動等のオンライン化(10.3%)	<b>宿泊・飲食サービス業 n=(54)</b> 1 既存の商品・サービスの提供方法の見直し(35.2%) 2 実施する予定はない(33.3%) 3 体制の見直し(仕入れ、取引先、生産・製造工程、人員配置など)(29.6%) 4 新たな商品・サービスの提供(25.9%) 5 経営方針の見直し(7.4%)	<b>不動産業・物品賃貸業 n=(72)</b> 1 実施する予定はない(30.6%) 2 会議、事務手続き、営業活動等のオンライン化(23.6%) 3 体制の見直し(仕入れ、取引先、生産・製造工程、人員配置など)(18.1%) 4 経営方針の見直し(16.7%) 5 既存の商品・サービスの提供方法の見直し(13.9%)
<b>サービス業(個人向け) n=(58)</b> 1 既存の商品・サービスの提供方法の見直し(27.6%) 2 新たな商品・サービスの提供(25.9%) 3 体制の見直し(仕入れ、取引先、生産・製造工程、人員配置など)(22.4%) 3 会議、事務手続き、営業活動等のオンライン化(22.4%) 5 事業継続計画(BCP)の策定(17.2%) 5 実施する予定はない(17.2%)	<b>サービス業(法人向け・ほか) n=(56)</b> 1 会議、事務手続き、営業活動等のオンライン化(33.9%) 2 テレワークや在宅勤務の促進(32.1%) 3 実施する予定はない(28.6%) 4 体制の見直し(仕入れ、取引先、生産・製造工程、人員配置など)(17.9%) 5 新たな商品・サービスの提供(14.3%)	

### 特別設問3-2 取組みを実施するにあたっての課題

取組みを実施するにあたっての課題については、「人材の不足(37.6%)」、「自社内の知識・技術力の不足(34.2%)」、「マーケティング能力の不足(16.3%)」、「資金調達(12.4%)」、「補助金・支援策等の情報不足(10.3%)」の順となっている。

なお、「特にない」は28.2%となっている。

※特別設問3-1で「事業の撤退・譲渡の検討」、「事業継続計画(BCP)の策定」、「その他」、「実施する予定はない」以外を選択した事業所に対する設問

取組みを実施するにあたっての課題(全業種)

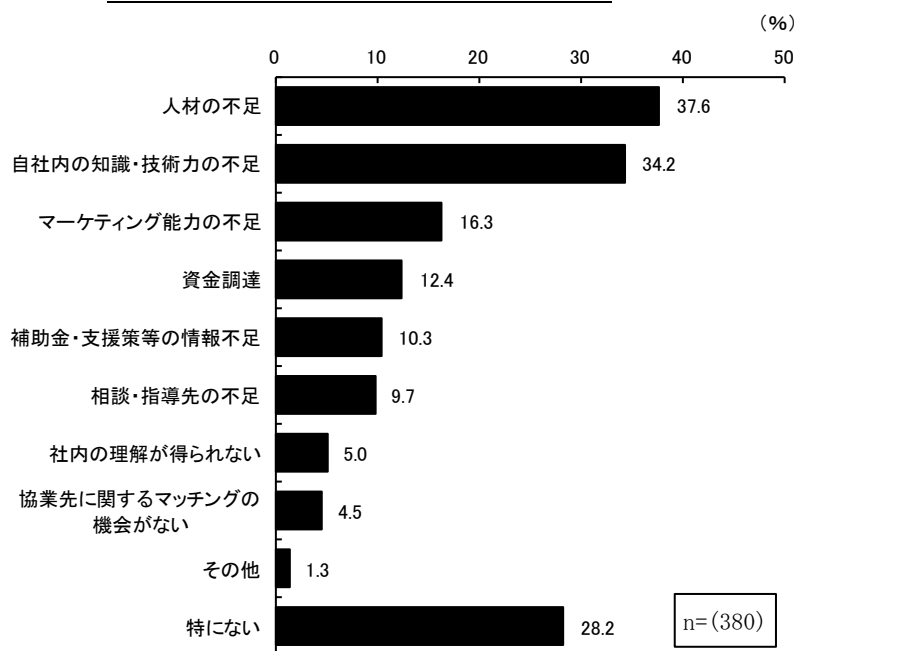

※複数選択可の設問

規模別で見ると、大・小規模では「自社内の知識・技術力の不足」、中規模では「人材の不足」の割合が最も多くなっている。「社内の理解が得られない」については、規模が大きくなるほど多くなっている。「マーケティング能力の不足」、「資金調達」、「相談・指導先の不足」、「協業先に関するマッチングの機会がない」については、規模が小さくなるほど多くなっている。

業種別で見ると、小売業、不動産業・物品賃貸業及びサービス業(個人向け)では「自社内の知識・技術力の不足」が最も多く、サービス業(法人向け・ほか)では「自社内の知識・技術力の不足」、「人材の不足」が同率で最も多くなっている。これら以外の業種では「人材の不足」が最も多い。

取組みを実施するにあたっての課題（規模別）

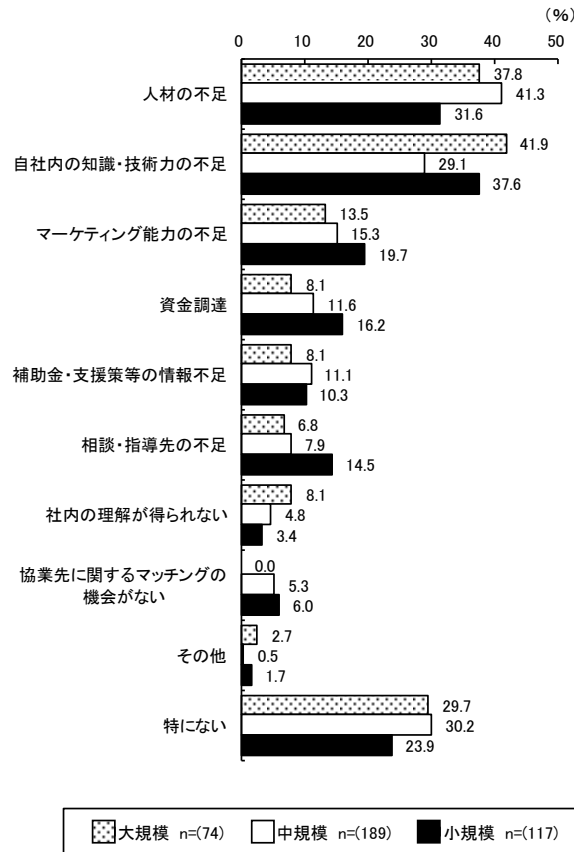

取組みを実施するにあたっての課題（業種別・抜粋）

<p>製造業 n=(73)</p> <p>1 人材の不足(39.7%) 2 自社内の知識・技術力の不足(38.4%) 3 マーケティング能力の不足(23.3%) 4 相談・指導先の不足(15.1%) 5 資金調達(12.3%)</p>	<p>非製造業 n=(307)</p> <p>1 人材の不足(37.1%) 2 自社内の知識・技術力の不足(33.2%) 3 マーケティング能力の不足(14.7%) 4 資金調達(12.4%) 5 補助金・支援策等の情報不足(11.1%)</p>	
<p>建設業 n=(43)</p> <p>1 人材の不足(41.9%) 2 自社内の知識・技術力の不足(32.6%) 3 相談・指導先の不足(11.6%) 4 資金調達(9.3%) 4 マーケティング能力の不足(9.3%) 4 協業先に関するマッチングの機会がない(9.3%) 4 補助金・支援策等の情報不足(9.3%)</p>	<p>運輸業 n=(34)</p> <p>1 人材の不足(55.9%) 2 自社内の知識・技術力の不足(29.4%) 3 マーケティング能力の不足(20.6%) 4 協業先に関するマッチングの機会がない(11.8%) 5 資金調達(8.8%) 5 社内の理解が得られない(8.8%)</p>	<p>卸売業 n=(44)</p> <p>1 自社内の知識・技術力の不足(27.3%) 2 人材の不足(22.7%) 3 マーケティング能力の不足(18.2%) 4 相談・指導先の不足(11.4%) 4 補助金・支援策等の情報不足(11.4%)</p>
<p>小売業 n=(34)</p> <p>1 自社内の知識・技術力の不足(29.4%) 2 人材の不足(23.5%) 3 資金調達(17.6%) 3 補助金・支援策等の情報不足(17.6%) 5 マーケティング能力の不足(14.7%)</p>	<p>宿泊・飲食サービス業 n=(31)</p> <p>1 人材の不足(58.1%) 2 資金調達(32.3%) 3 自社内の知識・技術力の不足(19.4%) 4 マーケティング能力の不足(16.1%) 4 補助金・支援策等の情報不足(16.1%)</p>	<p>不動産業・物品賃貸業 n=(42)</p> <p>1 自社内の知識・技術力の不足(47.6%) 2 人材の不足(31.0%) 3 マーケティング能力の不足(21.4%) 4 資金調達(19.0%) 4 相談・指導先の不足(19.0%)</p>
<p>サービス業(個人向け) n=(41)</p> <p>1 自社内の知識・技術力の不足(39.0%) 2 人材の不足(34.1%) 3 補助金・支援策等の情報不足(17.1%) 4 マーケティング能力の不足(12.2%) 5 資金調達(9.8%) 5 社内の理解が得られない(9.8%)</p>	<p>サービス業(法人向け・ほか) n=(38)</p> <p>1 自社内の知識・技術力の不足(36.8%) 1 人材の不足(36.8%) 3 補助金・支援策等の情報不足(10.5%) 4 社内の理解が得られない(7.9%) 5 マーケティング能力の不足(5.3%)</p>	

特別設問4 期待する公的支援策

期待する公的支援策については、「売上減少への補填（23.6%）」、「設備投資への支援（19.0%）」、「固定費への補填（家賃補助含む）（17.8%）」、「支援策などの情報の提供（17.8%）」、「人材確保への支援（合同説明会の開催、外部人材獲得支援など）（16.3%）」の順となっている。

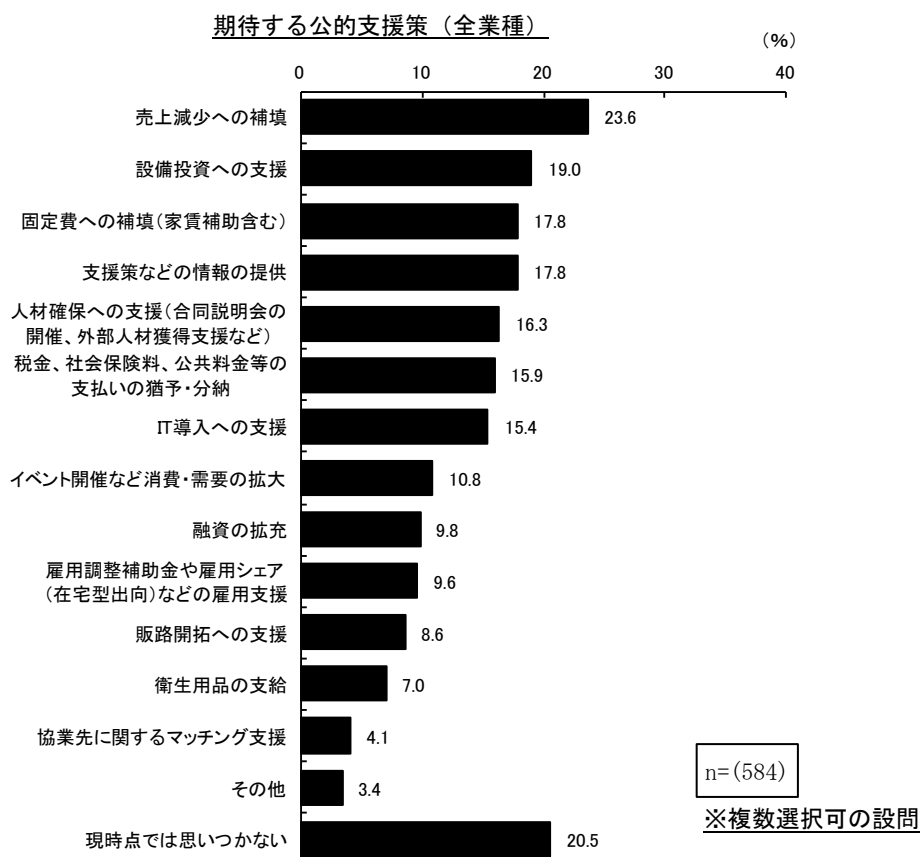

規模別で見ると、大規模では「人材確保への支援（合同説明会の開催、外部人材獲得支援など）」、「IT 導入への支援」、中規模では「売上減少への補填」、「設備投資への支援」、小規模では「売上減少への補填」の割合が最も多くなっている。「人材確保への支援（合同説明会の開催、外部人材獲得支援など）」、「IT 導入への支援」、「雇用調整補助金や雇用シェア（在宅型出向）などの雇用支援」、「衛生用品の支給」については、規模が大きくなるほど多くなっている。「売上減少への補填」、「税金、社会保険料、公共料金等の支払いの猶予・分納」、「融資の拡充」、「販路開拓への支援」、「協業先に関するマッチング支援」については、規模が小さくなるほど多くなっている。

業種別で見ると、建設業では「人材確保への支援（合同説明会の開催、外部人材獲得支援など）」、卸売業及びサービス業（法人向け・ほか）では「IT 導入への支援」、不動産業・物品賃貸業では「税金、社会保険料、公共料金等の支払いの猶予・分納」、サービス業（個人向け）では「設備投資への支援」が最も多く、宿泊・飲食サービス業では「売上減少への補填」、「固定費への補填（家賃補助含む）」が同率で最も多くなっている。これら以外の業種では「売上減少への補填」が最も多い。

期待する公的支援策（規模別）

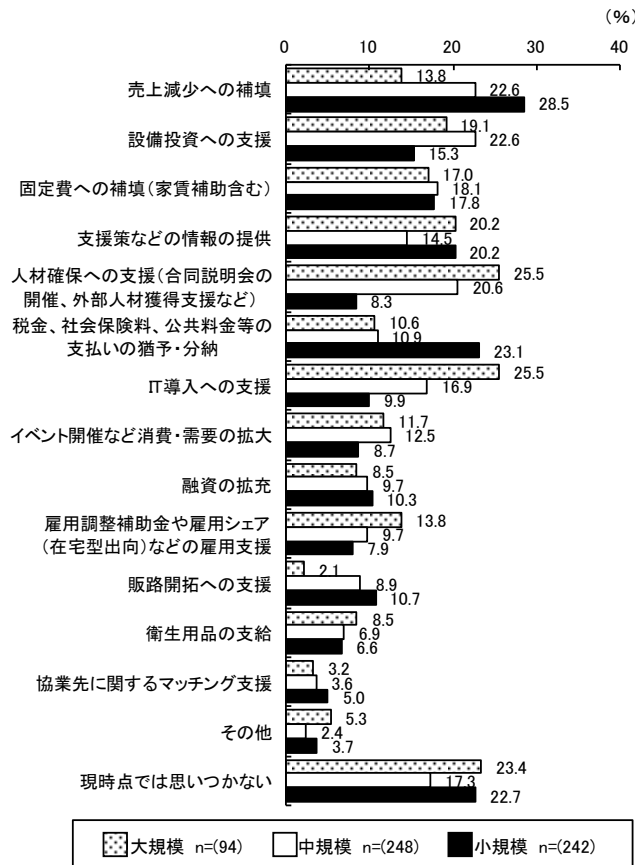

期待する公的支援策（業種別・抜粋）

<b>製造業 n=(116)</b> 1 売上減少への補填(28.4%) 2 設備投資への支援(23.3%) 3 支援策などの情報の提供(22.4%) 4 固定費への補填(家賃補助含む)(19.0%) 5 税金、社会保険料、公共料金等の支払いの猶予・分納(17.2%)	<b>非製造業 n=(468)</b> 1 売上減少への補填(22.4%) 2 設備投資への支援(17.9%) 3 固定費への補填(家賃補助含む)(17.5%) 4 人材確保への支援(合同説明会の開催、外部人材獲得支援など)(16.9%) 5 支援策などの情報の提供(16.7%)	
<b>建設業 n=(66)</b> 1 人材確保への支援(合同説明会の開催、外部人材獲得支援など)(24.2%) 2 税金、社会保険料、公共料金等の支払いの猶予・分納(16.7%) 2 売上減少への補填(16.7%) 4 設備投資への支援(15.2%) 5 支援策などの情報の提供(13.6%) 5 IT導入への支援(13.6%)	<b>運輸業 n=(57)</b> 1 売上減少への補填(26.3%) 2 設備投資への支援(24.6%) 3 税金、社会保険料、公共料金等の支払いの猶予・分納(19.3%) 3 固定費への補填(家賃補助含む)(19.3%) 3 人材確保への支援(合同説明会の開催、外部人材獲得支援など)(19.3%)	<b>卸売業 n=(57)</b> 1 IT導入への支援(24.6%) 2 支援策などの情報の提供(19.3%) 3 設備投資への支援(17.5%) 4 売上減少への補填(15.8%) 4 固定費への補填(家賃補助含む)(15.8%) 4 人材確保への支援(合同説明会の開催、外部人材獲得支援など)(15.8%) 4 イベント開催など消費・需要の拡大(15.8%)
<b>小売業 n=(58)</b> 1 売上減少への補填(31.0%) 2 固定費への補填(家賃補助含む)(19.0%) 3 イベント開催など消費・需要の拡大(17.2%) 4 支援策などの情報の提供(15.5%) 4 人材確保への支援(合同説明会の開催、外部人材獲得支援など)(15.5%)	<b>宿泊・飲食サービス業 n=(52)</b> 1 売上減少への補填(34.6%) 1 固定費への補填(家賃補助含む)(34.6%) 3 設備投資への支援(21.2%) 4 融資の拡充(19.2%) 4 税金、社会保険料、公共料金等の支払いの猶予・分納(19.2%) 4 イベント開催など消費・需要の拡大(19.2%)	<b>不動産業・物品賃貸業 n=(67)</b> 1 税金、社会保険料、公共料金等の支払いの猶予・分納(23.9%) 2 売上減少への補填(22.4%) 3 IT導入への支援(19.4%) 4 支援策などの情報の提供(16.4%) 4 設備投資への支援(16.4%)
<b>サービス業(個人向け) n=(53)</b> 1 設備投資への支援(24.5%) 2 IT導入への支援(22.6%) 3 売上減少への補填(20.8%) 4 固定費への補填(家賃補助含む)(18.9%) 4 衛生用品の支給(18.9%)	<b>サービス業(法人向け・ほか) n=(58)</b> 1 IT導入への支援(24.1%) 2 人材確保への支援(合同説明会の開催、外部人材獲得支援など)(22.4%) 3 支援策などの情報の提供(19.0%) 4 固定費への補填(家賃補助含む)(15.5%) 5 売上減少への補填(13.8%)	



## 4. 参考：仙台市産業振興事業団における相談窓口の状況

### (1) 窓口相談事業の概要

(公財)仙台市産業振興事業団では、中小企業者や創業希望者が抱える経営及び創業に関する課題等に対応するため、窓口相談を行っている。相談件数について、創業者は前年同期と比べ増加、既存企業は大幅に増加した。相談内容について、創業者はビジネスプラン、既存企業は資金に関する相談が多かった。業種は、創業者、既存企業ともにサービス業が最多となった。

### (2) 今期の相談状況

①相談件数 2,146件 (前年同期 1,522件)

②内訳 ア 創業者 555件 (前年同期 475件)

相談内容	今期	前年同期
ビジネスプラン	206件	197件
資金	81件	62件
会社設立	69件	40件
経営全般	66件	68件
その他	133件	108件

業種	今期	前年同期
サービス業	299件	265件
小売業	71件	73件
飲食業	57件	49件
製造業	24件	8件
その他	104件	80件

イ 既存企業 1,591件 (前年同期 1,047件)

相談内容	今期	前年同期
資金	1,222件	693件
経営全般	132件	105件
マーケティング	61件	65件
商品開発・デザイン	46件	52件
その他	130件	132件

業種	今期	前年同期
サービス業	455件	377件
飲食業	334件	121件
小売業	95件	50件
製造業	77件	96件
その他	630件	403件

### ③前年同期との比較

ア 創業者

相談件数は前年同期から80件の増加となっている。内容はビジネスプランと資金、会社設立に関する相談が増加している。業種はサービス業の割合が高い。

イ 既存企業

相談件数は前年同期から544件の増加となっている。内容は資金に関する相談が大幅に増加している。業種はサービス業、飲食業の割合が高い。

### (3) 相談者の経営課題と今後の対応

創業者はビジネスプランの相談が依然として多く、新型コロナウイルスの影響による創業時のビジネスプランの見直しを求められている。

既存企業は資金に関する相談が多数を占めており、特に新型コロナウイルス関連の支援制度(事業復活支援金、仙台市中小企業チャレンジ補助金など)に関する申請要件等の確認や申請前の相談、問い合わせへの対応が多数を占めた。

相談者の様々な課題に対応するため、各相談者の現状把握に努め、事業者の意向に沿ったサポートを行っていききたい。

(公財)仙台市産業振興事業団では、新型コロナウイルスにより影響を受けている事業者を支援するため、仙台市中小企業応援窓口を開設しております。中小企業診断士、社会保険労務士、税理士等の専門家が無料で相談に対応しております。秘密は厳守いたしますので、お気軽にご利用ください。

日時：9：00～17：00／年末年始・祝祭日を除く、月曜日～金曜日

場所：仙台市青葉区中央1-3-1AER7階 TEL：022-724-1122 FAX：022-715-8205

E-mail：ouen@siip.city.sendai.jp ホームページアドレス：https://siip.city.sendai.jp/ouen

## 5. 参考：仙台商工会議所における相談窓口の状況

### (1) 窓口相談・電話相談事業の概要

仙台商工会議所では、小規模事業者を中心とした市内事業者の経営課題解決支援、創業支援などの窓口相談・電話相談を行っている。今般の新型コロナウイルス感染拡大を受け、令和2年1月29日から「新型コロナウイルスに関する経営相談窓口」を開設し、支援にあたっている。今期については、前期と比べて相談件数がやや増加した。相談内容としては、依然として補助金や資金繰りに関するものが多く、特に今期は、事業復活支援金や創業に関する相談が多く寄せられた。

### (2) 今期の相談状況 821件

相談内容	件数	割合(%)
事業復活支援金	279	34.0
小規模事業者持続化補助金	79	9.6
創業相談	77	9.4
ものづくり補助金・IT導入補助金ほか	63	7.7
資金繰り	62	7.5
宮城県中小企業等再起支援事業	46	5.6
経営計画策定	37	4.5
事業再構築補助金	35	4.3
税務相談	34	4.1
IT導入・利活用	24	2.9
法律相談	15	1.8
宮城県中小企業等事業再構築支援補助金	9	1.1
事業承継	8	1.0
宮城県スタートアップ速化支援事業	7	0.9
販売・販路	6	0.7
雇用関係	5	0.6
その他情報提供希望	35	4.3

業種	件数	割合(%)
サービス業	315	38.4
飲食業	229	27.9
建設業	85	10.3
小売業	81	9.9
卸売業	31	3.8
製造業	27	3.3
不動産業	20	2.4
運輸業	17	2.1
その他(無回答含む)	16	1.9

※令和4年度より、窓口来所相談件数および電話相談件数を合算のうえ集計。

### (3) 今期の支援状況

#### ①資金繰り支援

仙台商工会議所では、当所を通じて日本政策金融公庫から無担保・無保証人・低金利で融資を受けることが可能となる「小規模事業者経営改善資金（マル経融資）」を活用し、定性面・定量面の両側面から経営状況の分析を行ったうえでの資金調達支援を実施している。今期については20件（対前年同月比87.0%）の融資推薦となった。業種別では、サービス業6件、小売業2件、建設業3件、飲食業7件、その他2件となった。

#### ②小規模事業者持続化補助金の申請支援

小規模事業者の販路拡大等を目的とした取り組みに対し、その一部が補助される「小規模事業者持続化補助金」については、38事業者に対して経営計画策定・申請支援を行った（応募期間が4～6月の補助金を集計）。

- ・令和元年度補正予算・一般型小規模事業者持続化補助金(6/3〆切)・・・38事業者

#### ③事業再構築補助金の申請支援

ポストコロナ・ウィズコロナ時代における経済社会の変化に対応するための、企業の新分野展開や業態転換等を後押しする「事業再構築補助金」については、10事業者に対して経営計画策定・申請支援を行った（応募期間が4～6月の補助金を集計）。

- ・令和2年度第3次補正予算・事業再構築補助金(6/30〆切)  
回復・再生応援枠、通常枠・・・合計10事業者

#### ④事業承継相談対応

平成30年度から仙台市と連携し当所内に設置した「事業承継センター」により、後継者の有無に関わらず支援にあたり、後継者がいる事業者については、事業承継計画書の策定支援も実施している。今期については8件の相談対応を実施した。

#### ⑤創業相談対応

創業支援として創業を希望する方の創業計画の策定支援から日本政策金融公庫への創業融資支援、創業後の記帳指導、IT活用等などを実施している。今期の相談件数は77件となった。また、日本政策金融公庫への創業融資支援まで至った件数については7件となった。

仙台商工会議所では、創業時から経営が安定・成長する時期、そして事業を引き継ぐ時期など、すべての経営ライフサイクルに応じて、当所職員である経営支援員や連携する各分野の専門家が課題解決を伴走支援でサポートしております。お気軽にご利用ください。

日時：9：00～17：20／年末年始・祝祭日を除く、月曜日～金曜日

場所：仙台市青葉区本町2-16-12 TEL：022-265-8127 E-mail：keiei-all@sendaicci.or.jp

ホームページアドレス：<https://www.sendaicci.or.jp/>

資料編

(1) 企業経営動向調査結果 (D I) の詳細

※用語等の説明については凡例参照

① 規模別 D I

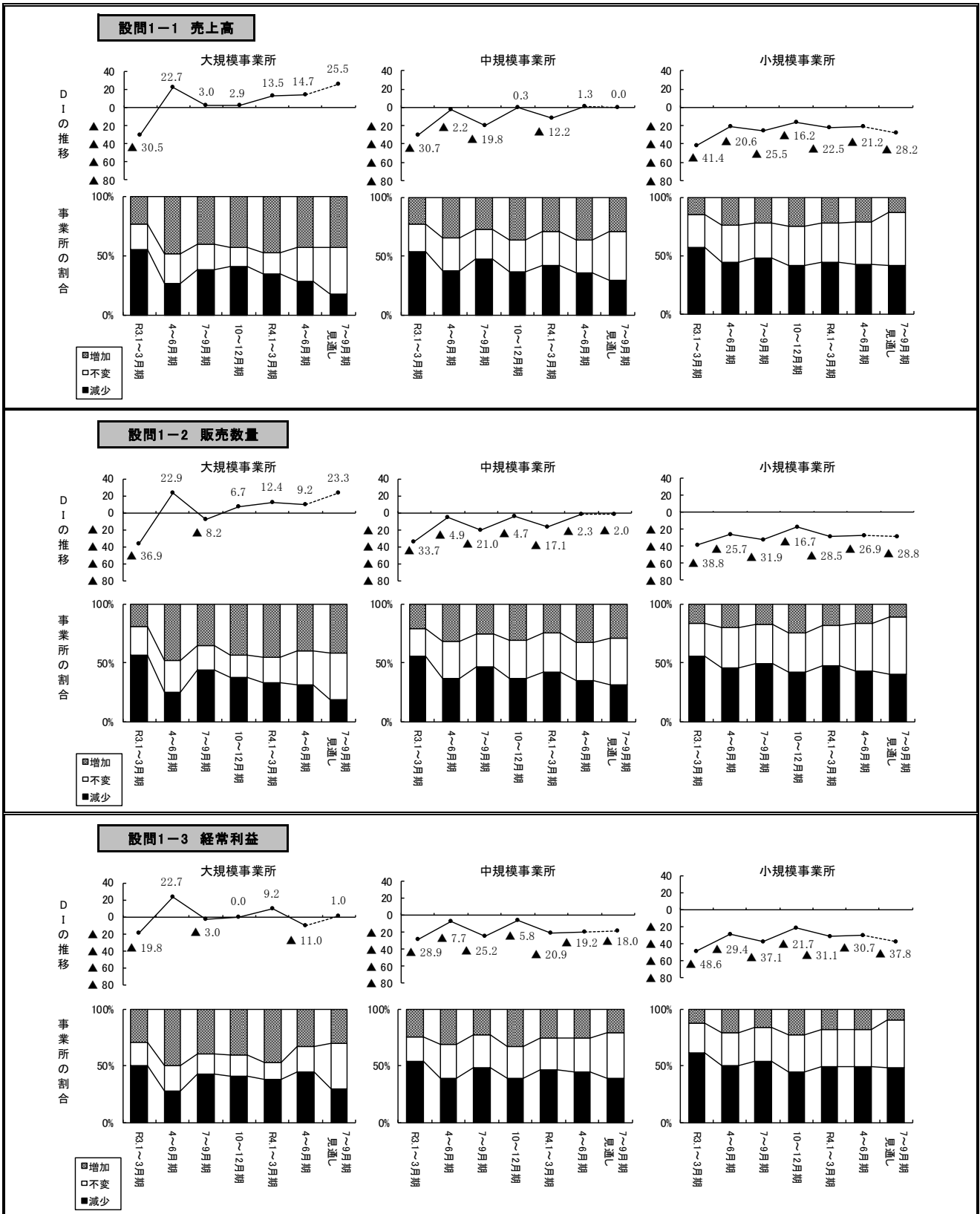

設問2-1 製(商)品単価

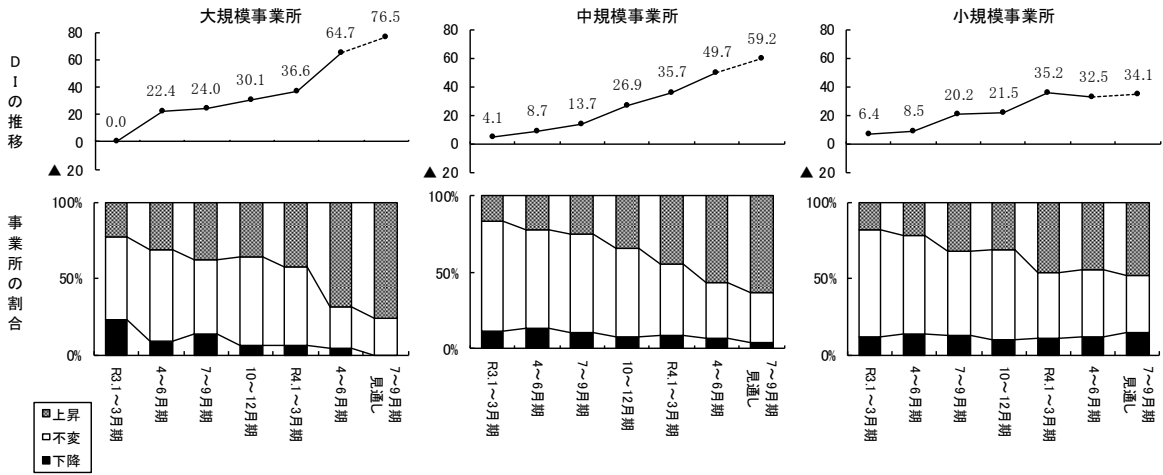

設問2-2 原材料(仕入)価格

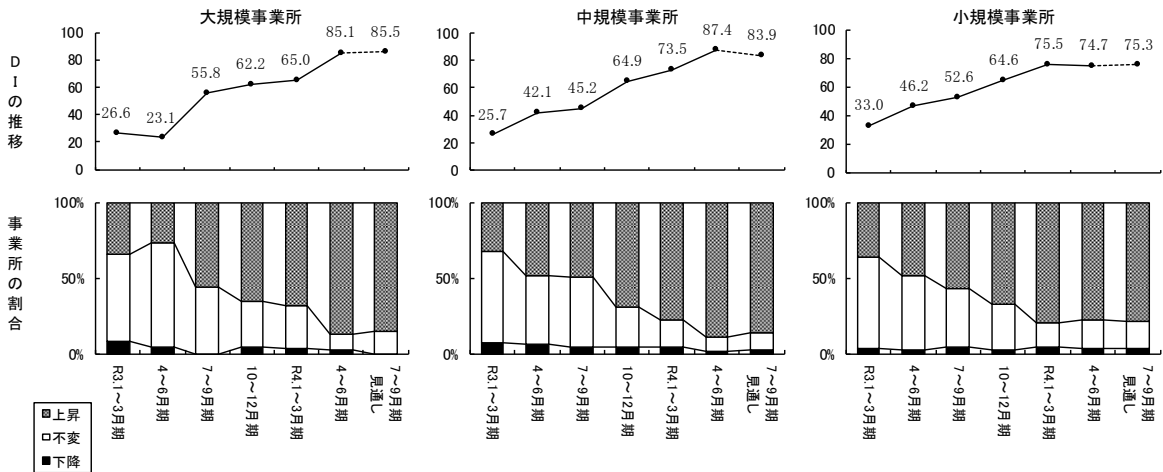

設問3-1 製(商)品在庫

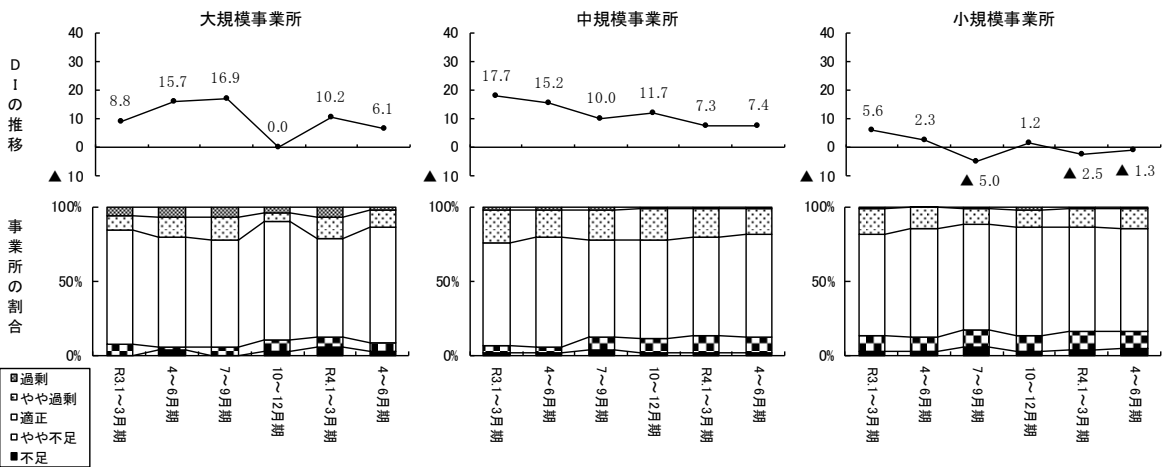

設問3-2 労働力

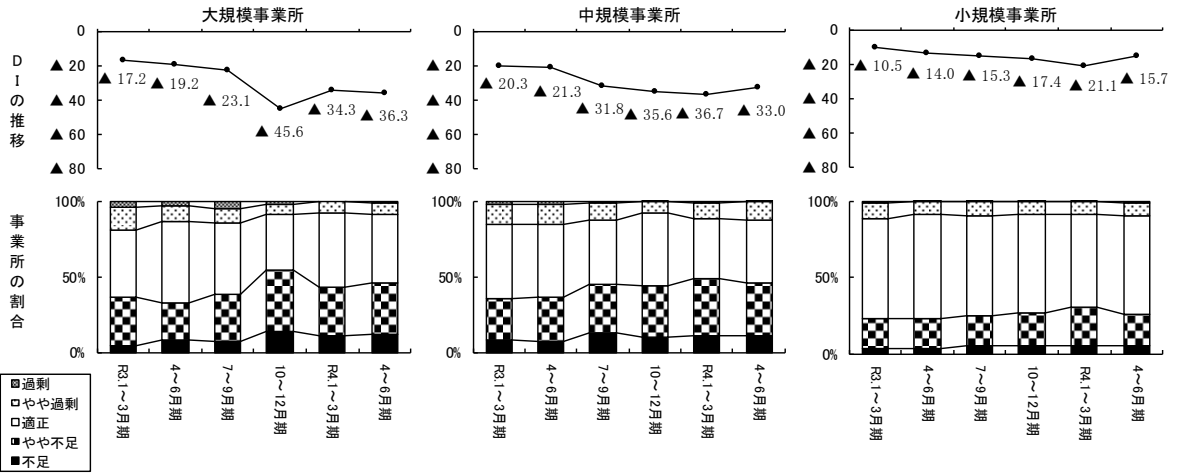

設問3-3 生産・営業用設備

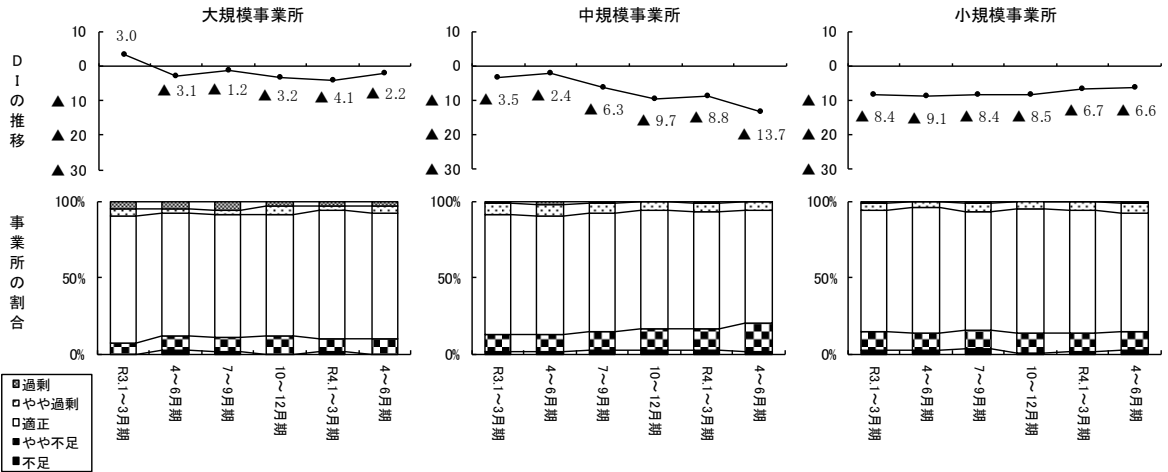

設問3-4 資金繰り

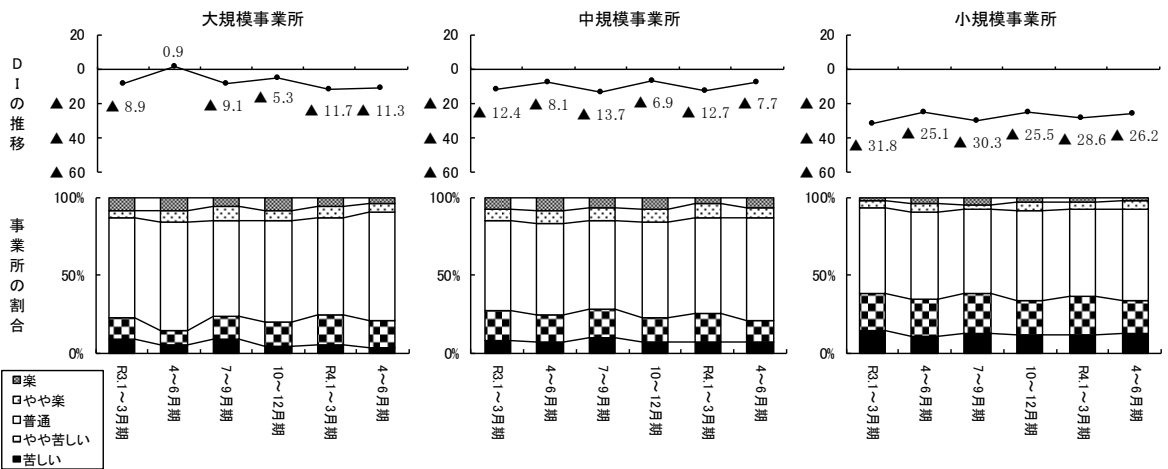

設問4-1 金融機関の対応

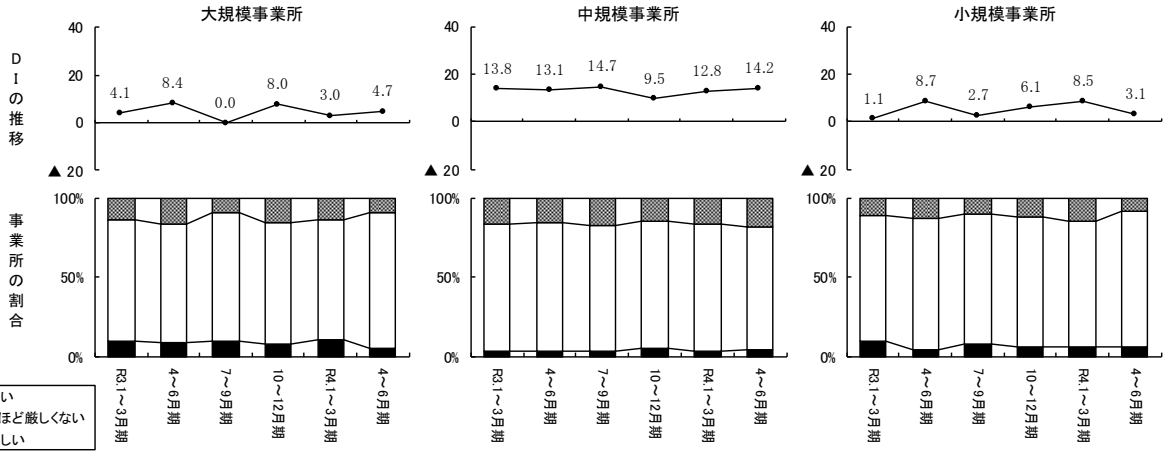

設問4-2 厳しいと感じる理由

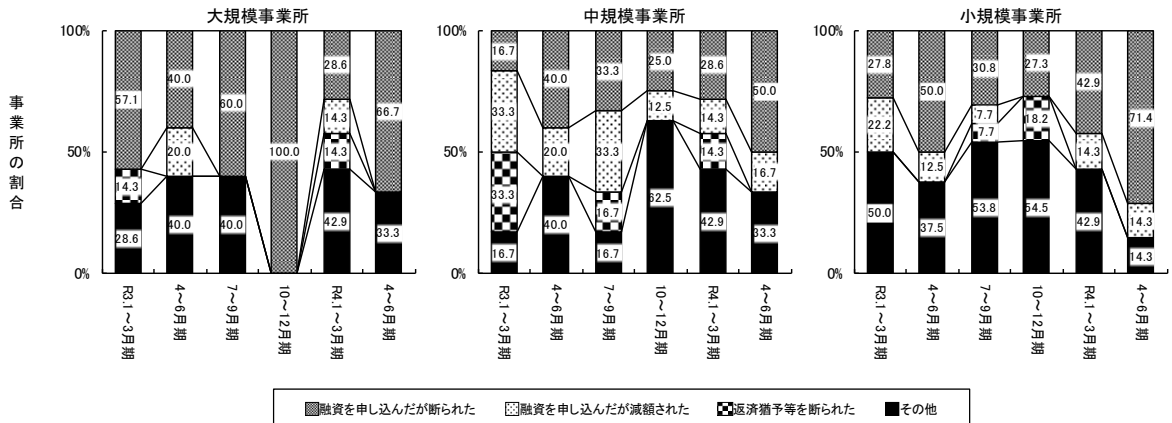



**設問5-1 正規従業員数(予定)**

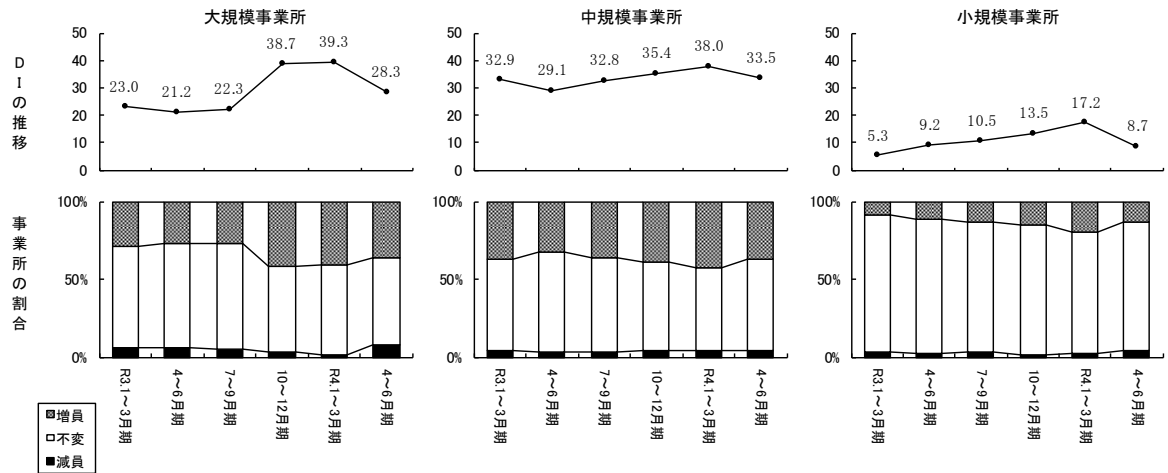

**設問5-2 非正規従業員数(予定)**

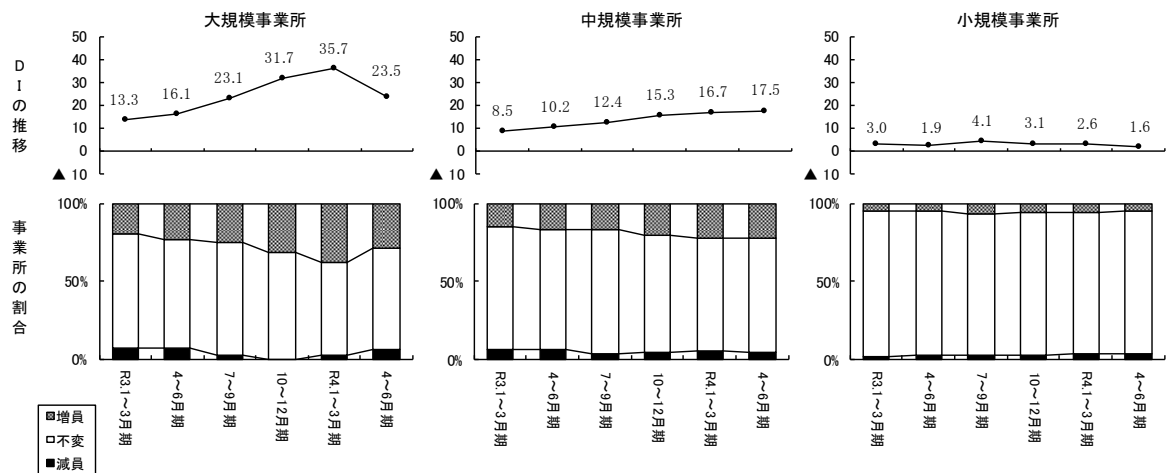

**設問5-3 生産・営業用設備(予定)**

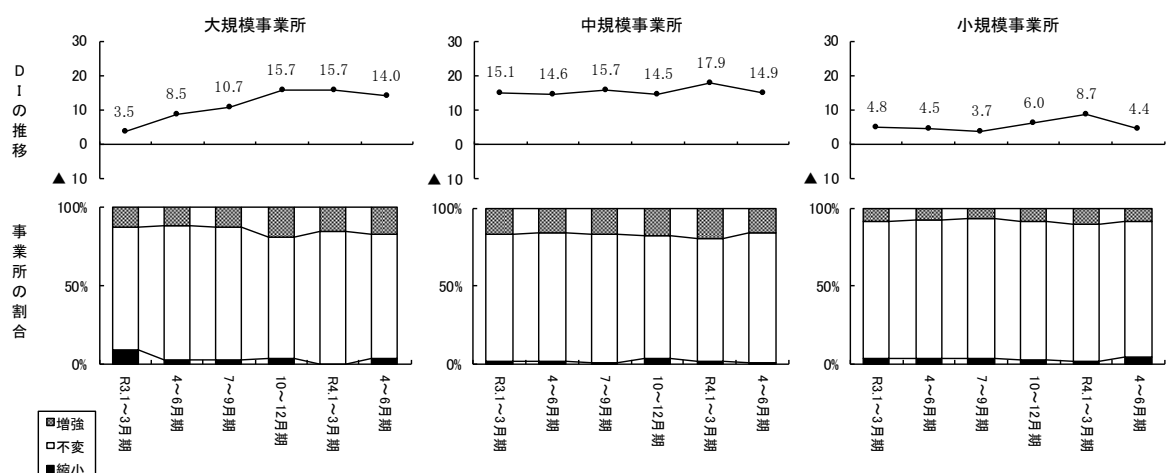

設問6-1-6-2 事業所の業況(今期業況の良し悪し及び来期見通し)

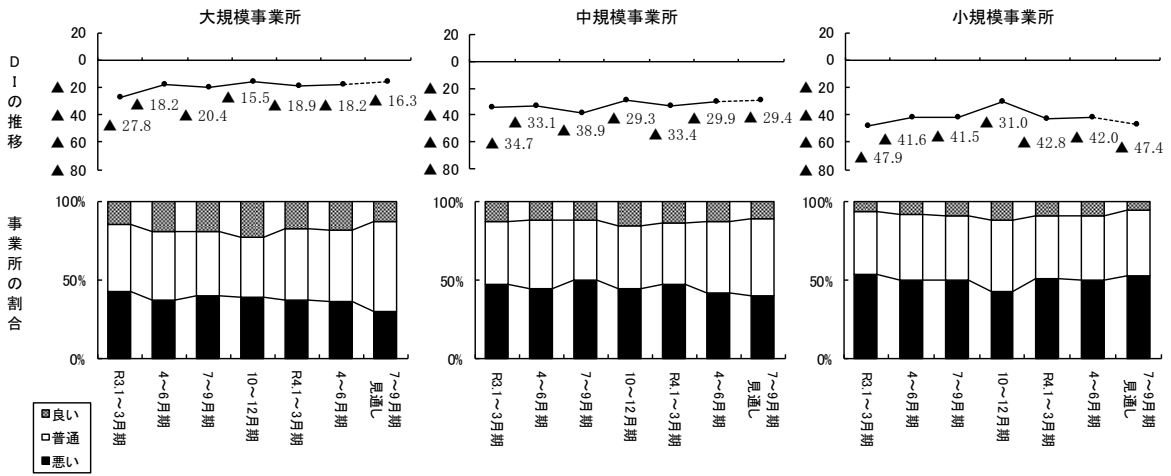

設問7-1 事業所の業況(業況の変化)

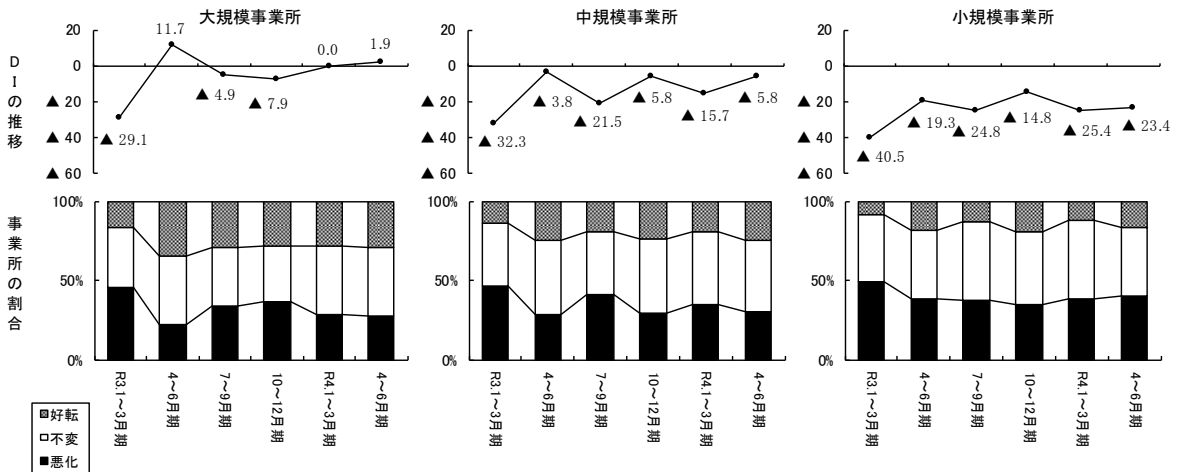

## (2) 東北及び全国の調査結果

### ① 東北

日本銀行仙台支店「全国企業短期経済観測調査結果—東北地区6県—」(令和4年7月1日公表)

東北地区の業況判断D I の推移 (日本銀行仙台支店「全国企業短期経済観測調査結果—東北地区6県—」)

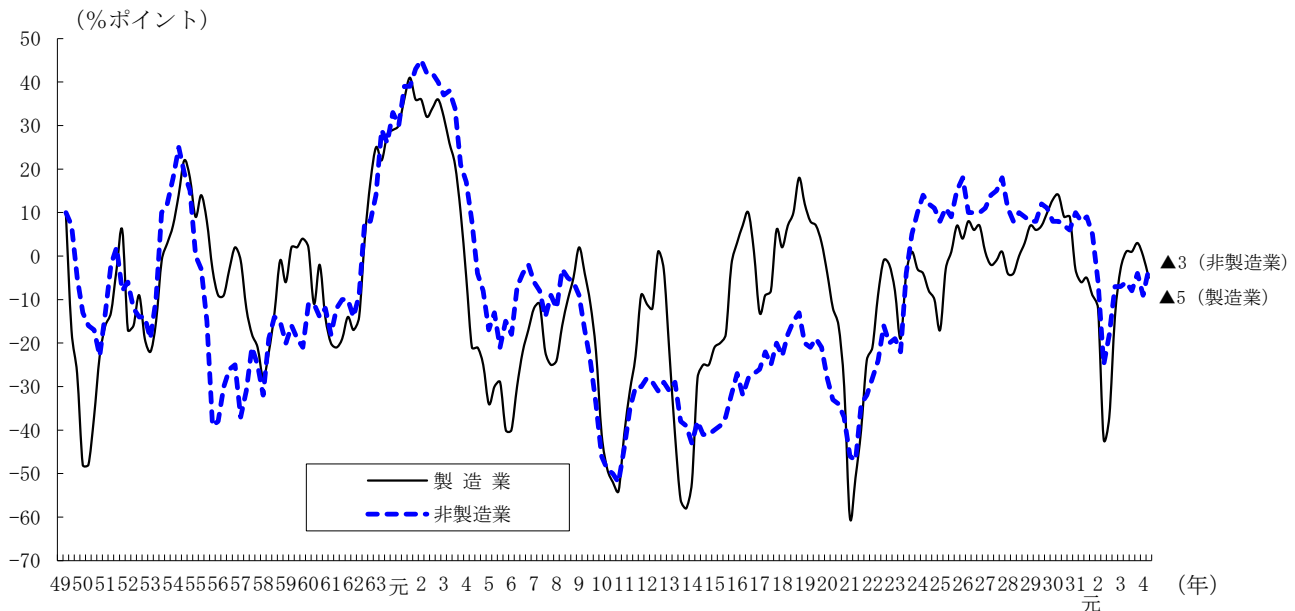

業況判断D I (日銀短観：東北)

		前回 (R4年3月) 調査		今回 (R4年6月) 調査	
		最近	先行き	最近※1	先行き※2
製造業	大企業	0	0	5 ( 5)	0 ( ▲5)
	中堅・中小企業	0	▲2	▲5 ( ▲5)	▲4 ( 1)
	製造業計	0	▲1	▲5 ( ▲5)	▲3 ( 2)
非製造業	大企業	▲11	▲6	▲11 ( 0)	▲6 ( 5)
	中堅・中小企業	▲9	▲10	▲4 ( 5)	▲8 ( ▲4)
	非製造業計	▲9	▲10	▲3 ( 6)	▲8 ( ▲5)
全産業・全規模合計		▲6	▲7	▲4 ( 2)	▲6 ( ▲2)

※D I 値は、「良い」の回答者構成比 (%) から「悪い」の回答者構成比 (%) を差し引いた値。

値が小さいほど、業況判断は悪いということになる。▲はマイナスを表す。

※ ( ) 内は変化幅(差)を表す。※1は前回の「最近」と今回の「最近」との変化幅。

※2は今回の「最近」と今回の「先行き」との変化幅。

日本銀行仙台支店「経済の動き」（令和4年7月22日公表）

—— 東北地区6県（青森、岩手、秋田、宮城、山形、福島） ——

【全体感】

東北地域の景気は、緩やかに持ち直している。

最終需要の動向をみると、公共投資は、減少している。設備投資は、増加している。個人消費は、持ち直している。住宅投資は、持ち直している。この間、生産は、総じてみれば持ち直し基調にある。雇用・所得環境は、改善の動きがみられる。消費者物価（除く生鮮食品）は、前年を上回っている。

【各論】

（1）公共投資

公共投資は、震災復興関連工事の一巡などから、減少している。

（2）個人消費

個人消費は、新型コロナウイルス感染症の影響などが和らぐ中、持ち直している。

（3）住宅投資

住宅投資は、持ち直している。

（4）生産

生産（鉱工業生産）は、供給制約の影響が強い状態にあるが、総じてみれば持ち直し基調にある。

（5）雇用・所得

雇用・所得環境は、改善の動きがみられる。

（6）金融情勢

預金動向をみると、個人を中心に全体では前年を上回っている。

貸出動向をみると、個人向け、法人向けの増加を背景に全体でも前年を上回っている。この間、貸出金利は、緩やかながらも低下している。

日本銀行仙台支店「経済の動き」「全国企業短期経済観測調査結果－東北地区6県－」

についての詳しい情報は、日本銀行仙台支店のホームページを参照してください。

ホームページアドレス：<http://www3.boj.or.jp/sendai/>

② 全国

日本銀行「全国企業短期経済観測調査」（令和4年7月1日公表）

全国の業況判断D Iの推移（日本銀行「全国企業短期経済観測調査結果」）

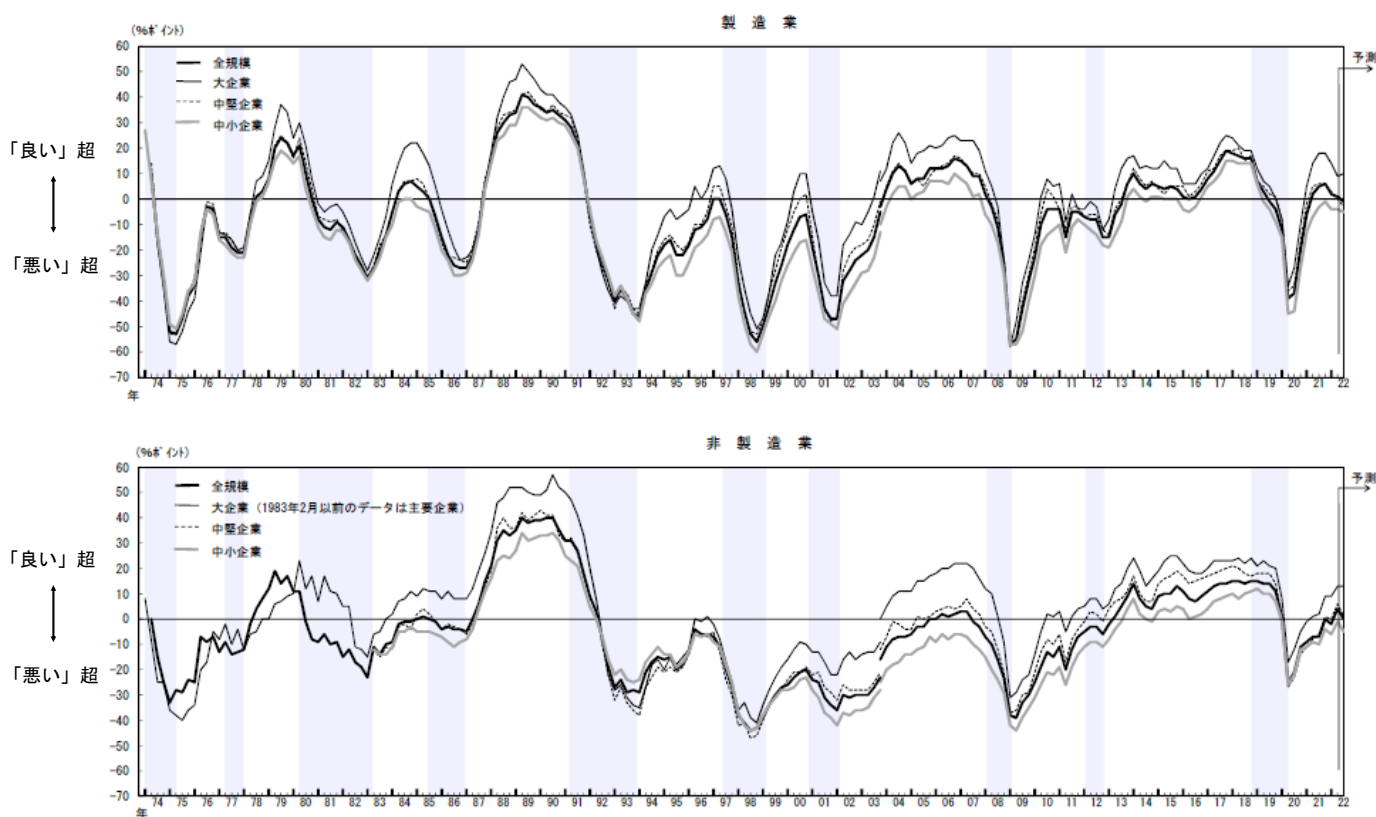

(注) グラフ中の網掛けは、景気後退期（内閣府調べ）。

業況判断D I（日銀短観：全国）

		前回（R4年3月）調査		今回（R4年6月）調査	
		最近	先行き	最近※1	先行き※2
製造業	大企業	14	9	9(▲5)	10(▲1)
	中堅企業	3	1	0(▲3)	▲3(▲3)
	中小企業	▲4	▲5	▲4(▲0)	▲5(▲1)
	製造業計	2	0	1(▲1)	▲1(▲2)
非製造業	大企業	9	7	13(▲4)	13(▲0)
	中堅企業	0	▲3	6(▲6)	1(▲5)
	中小企業	▲6	▲10	▲1(▲5)	▲5(▲4)
	非製造業計	▲2	▲5	4(▲6)	0(▲4)
全産業・全規模合計		0	▲3	2(▲2)	▲1(▲3)

※D I 値は、「良い」の回答者構成比（%）から「悪い」の回答者構成比（%）を差し引いた値。

値が小さいほど、業況判断は悪いということになる。▲はマイナスを表す。

※（ ）内は変化幅（差）を表す。※1は前回の「最近」と今回の「最近」との変化幅。

※2は今回の「最近」と今回の「先行き」との変化幅。

日本銀行「全国企業短期経済観測調査」についての詳しい情報は、日本銀行のホームページを参照してください。

ホームページアドレス：<http://www.boj.or.jp/statistics/tk/>

### (3) 主要経済指標

#### ① 主要経済指標グラフ

#### 鉱工業生産指数（宮城）（資料：宮城県統計課）

5月の鉱工業生産指数は平成27年を100として104.7となり、前月比4.2%と2ヶ月ぶりの上昇となった。前年同月比（原指数）では9.4%と、12ヶ月連続の上昇となっている。

業種別にみると、前月と比べて上昇した主な業種はパルプ・紙・紙加工品工業（前月比42.9%）、輸送機械工業（同23.6%）、食料品工業（同20.8%）及び化学、石油・石炭製品工業（同19.6%）、低下した主な業種は情報通信機械工業（同▲24.1%）、鋼鉄・非鉄金属工業（同▲17.1%）、汎用・生産用・業務用機械工業（同▲15.7%）及び印刷業（同▲5.3%）となっている。

（平成27年=100）

鉱工業生産指数(平成27年=100)季節調整済指数

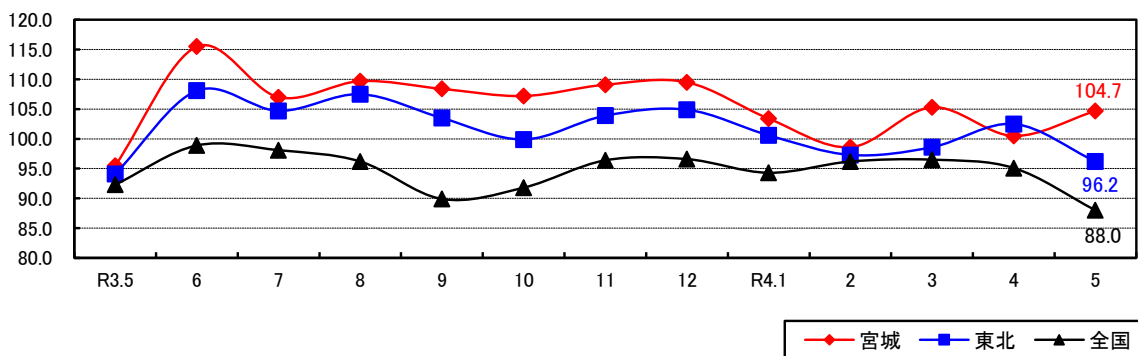

指数 区分	季節調整済指数			原指数		
	4年4月	4年5月	前月比(%)	3年5月	4年5月	前年同月比(%)
宮城県	100.5	104.7	4.2	90.1	98.6	9.4
東北	102.5	96.2	▲6.1	90.3	93.5	3.5
全国	95.1	88.0	▲7.5	86.5	84.1	▲2.8

#### 大型小売店販売額（仙台）（資料：経済産業省）

百貨店+スーパー 6月の百貨店とスーパーの販売額の合計金額は約187億円で、前年同月比で0.5%の増加となった。

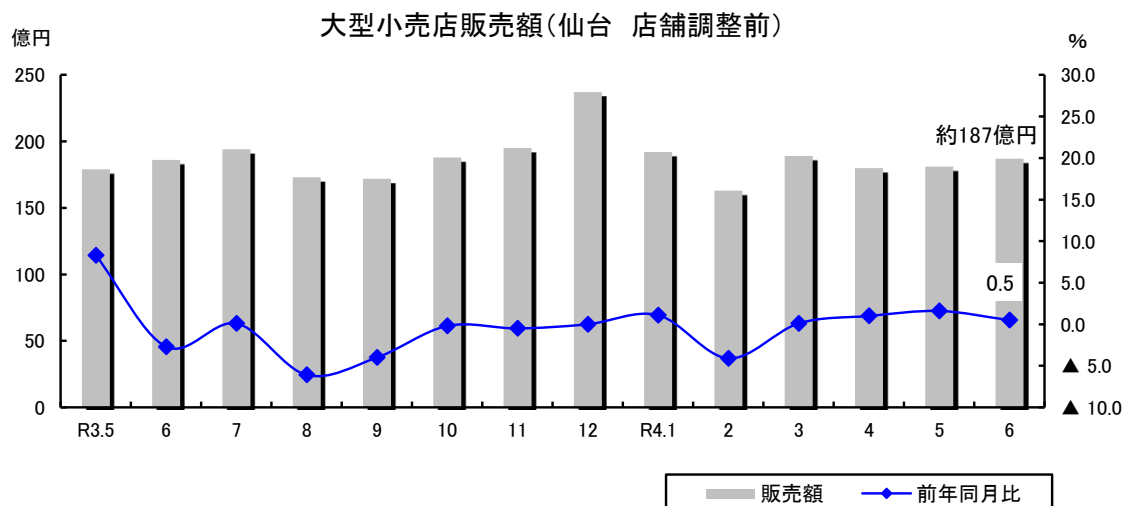

**乗用車（普通車・小型車）新車登録台数（宮城）** （資料：自動車販売協会連合会宮城県支部）

6月の乗用車（普通車・小型車）新車登録台数は3,289台で、前年同月比で6.4%の減少となった。排気量2,000ccを超える普通車は1,813台で前年同月比12.7%の減少、2,000cc以下の小型車は1,476台で前年同月比2.7%の増加となっている。

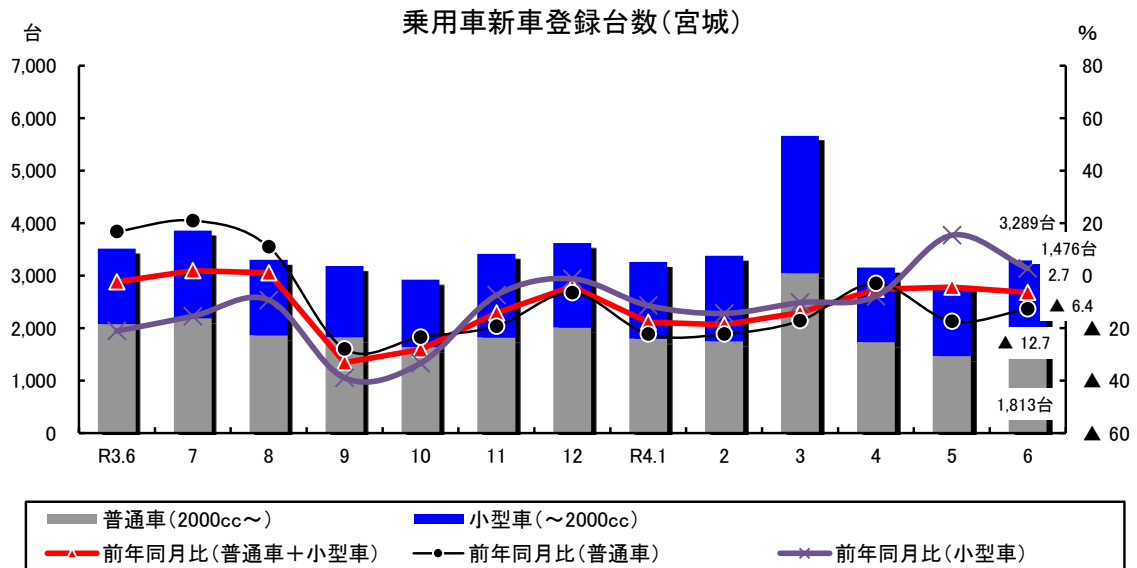

**新設住宅着工戸数（仙台）** （資料：国土交通省）

6月の新設住宅着工戸数は617戸で、前年同月比で19.5%の減少となった。主な利用関係別についてみると、「持家」が124戸で前年同月比2.4%の減少、「貸家」は336戸で前年同月比31.6%の減少、「分譲」は156戸で前年同月比5.4%の増加となった。

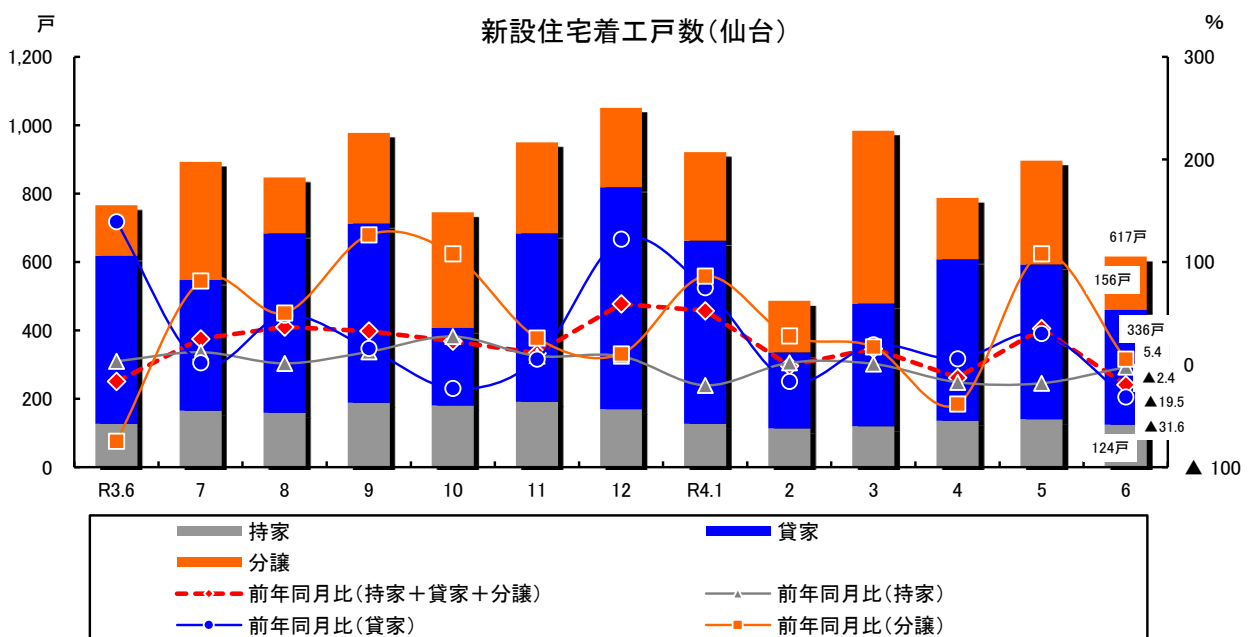

※6月の新設住宅着工戸数（617戸）は、給与住宅1戸を含む。

**公共工事請負額（宮城）** （資料：東日本建設業保証（株））

6月の公共工事請負額（宮城県内）は約298億円で、前年同月比で11.1%の減少となった。

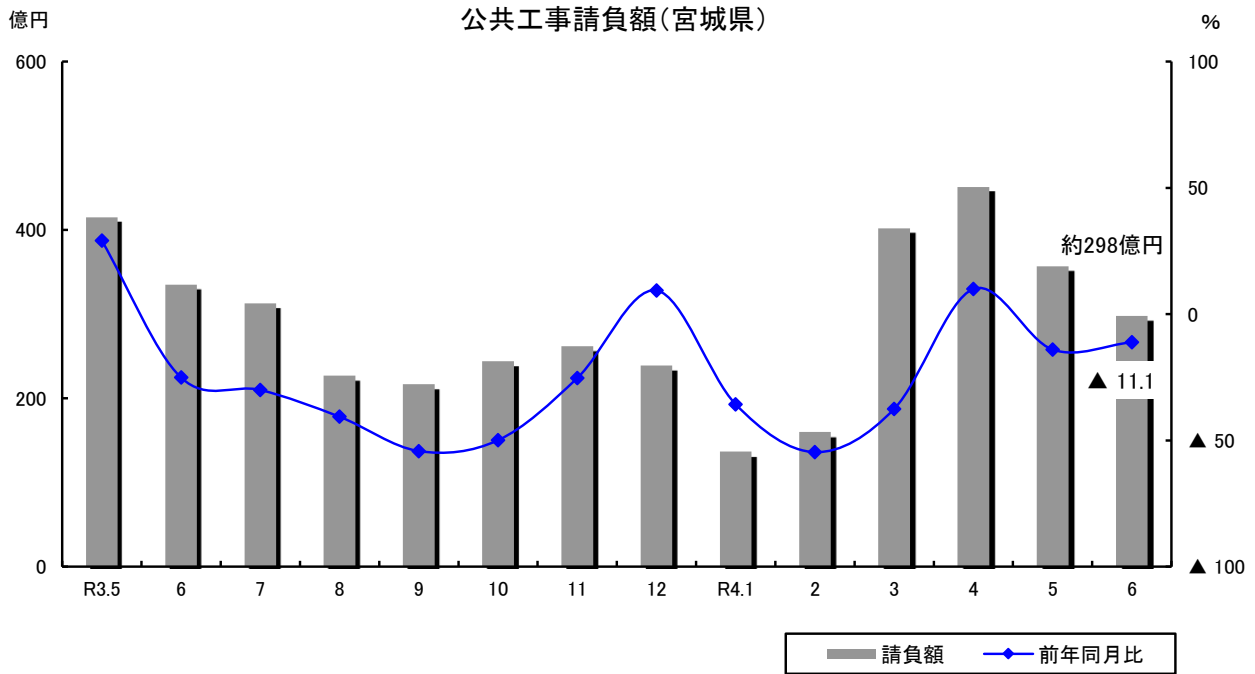

**有効求人倍率（仙台及び周辺市町村）** （資料：仙台公共職業安定所）

6月の仙台（仙台市、名取市、岩沼市、亶理町、山元町）の有効求人倍率（パートを含む原数値）は1.47倍で、前月比で0.06ポイントの増加となった。

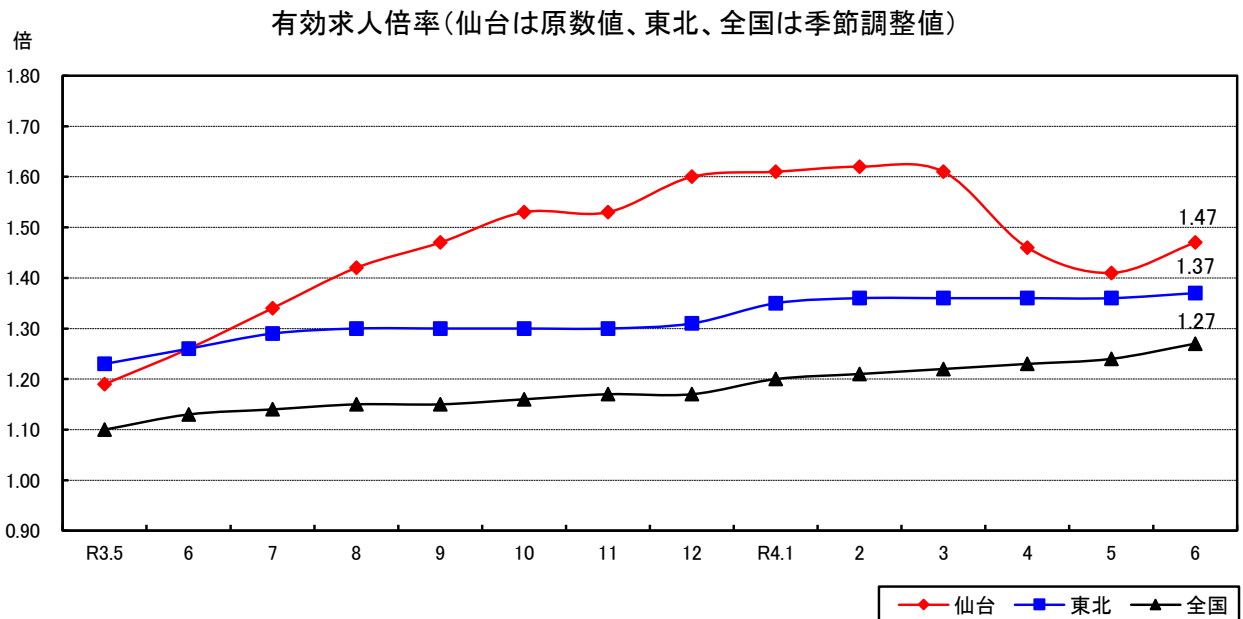



## 消費者物価指数（仙台）（資料：宮城県統計課）

6月の消費者物価総合指数は、令和2年を100として102.6となり、前月比は同水準となった。また、前年同月比は3.0%の上昇となった。

10大費目別に前年同月比をみると、光熱・水道、食料、被服及び家具・家事用品などが上昇し、保健医療などで下落した。

消費者物価指数(仙台)(令和2年=100)

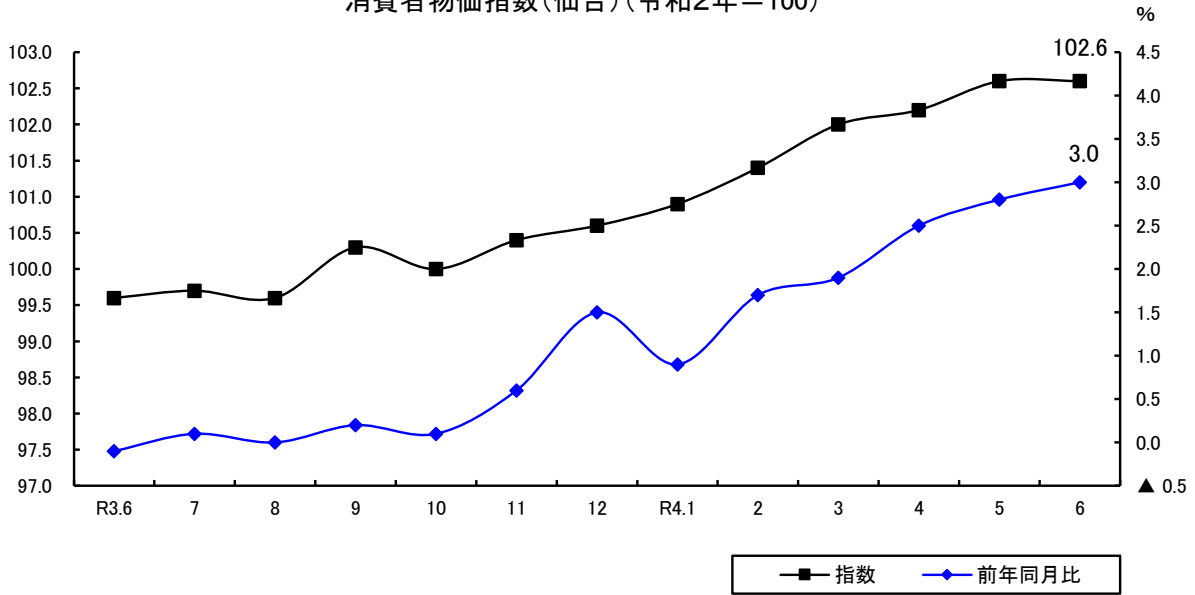

## 企業倒産（仙台）（資料：(株)東京商工リサーチ）

6月の負債額1,000万円以上の倒産件数は3件、負債総額は約0.9億円となった。これは前年同月比で2件の減少、負債総額は約3億円の減少となっている。

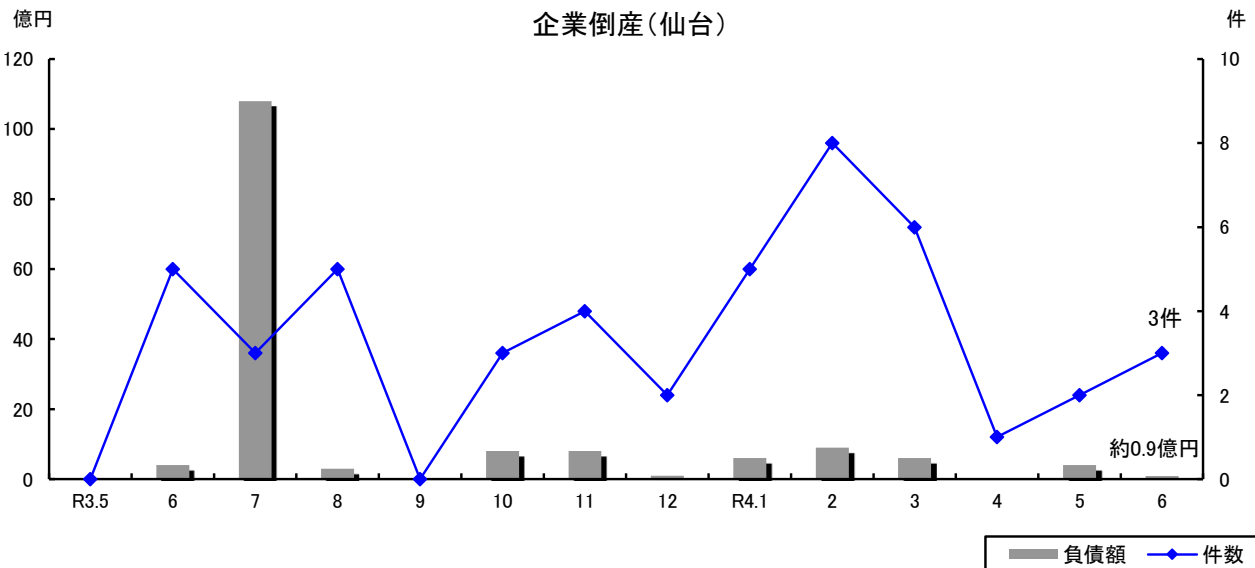

② 主要経済指標一覧表

	生産									個人消費					
	鉱工業生産指数(平成27年=100、季節調整済) (前年比は原指数)									大型小売店販売額(前年比は店舗調整前) (百貨店)					
	全国			東北			宮城			全国		東北		仙台	
	指数	前月比 (%)	前年比 (%)	指数	前月比 (%)	前年比 (%)	指数	前月比 (%)	前年比 (%)	販売額 (億円)	前年比 (%)	販売額 (百万円)	前年比 (%)	販売額 (百万円)	前年比 (%)
平成29年	103.1	-	3.1	103.5	-	2.4	109.7	-	6.1	65,529	▲ 0.7	206,852	▲ 1.9	※	-
平成30年	104.2	-	1.1	103.1	-	▲ 0.4	109.2	-	▲ 0.5	64,434	▲ 1.7	197,485	▲ 4.5	※	-
令和元年	101.1	-	▲ 3.0	99.1	-	▲ 3.9	103.8	-	▲ 4.9	62,979	▲ 2.3	190,897	▲ 3.3	※	-
令和2年	90.6	-	▲ 10.4	92.7	-	▲ 6.5	96.9	-	▲ 6.6	46,938	▲ 25.5	154,703	▲ 19.0	※	-
令和3年	95.7	-	5.6	102.1	-	10.1	104.7	-	8.0	49,030	4.5	150,309	▲ 2.8	※	-
2年10月～12月	93.9	5.7	▲ 3.5	94.4	6.8	▲ 2.3	97.2	9.3	▲ 5.4	14,825	▲ 11.6	45,066	▲ 10.3	※	-
3年1月～3月	96.3	2.6	▲ 1.2	99.3	5.2	0.2	98.2	1.0	▲ 4.6	11,736	▲ 10.1	36,740	▲ 13.7	※	-
4月～6月	96.5	0.2	19.8	101.0	1.7	14.3	103.4	5.3	6.1	10,422	40.9	34,539	18.3	※	-
7月～9月	94.7	▲ 1.9	5.4	105.2	4.2	18.8	108.4	4.8	21.2	11,099	▲ 4.8	33,261	▲ 12.1	※	-
10月～12月	94.9	0.2	0.9	102.9	▲ 2.2	9.0	108.6	0.2	11.3	15,773	6.4	45,769	1.6	※	-
4年1月～3月	95.7	0.8	▲ 0.6	98.8	▲ 4.0	▲ 0.5	102.4	▲ 5.7	4.5	12,389	5.6	36,059	▲ 1.9	※	-
令和3年1月	95.8	1.9	▲ 5.3	102.3	7.7	0.2	99.4	1.7	▲ 3.3	3,636	▲ 30.2	12,080	▲ 25.0	※	-
2月	95.7	▲ 0.1	▲ 2.6	99.0	▲ 3.2	▲ 1.4	95.5	▲ 3.9	▲ 9.3	3,581	▲ 11.8	11,190	▲ 16.0	※	-
3月	97.3	1.7	3.6	96.7	▲ 2.3	1.6	99.7	4.4	▲ 1.3	4,519	19.3	13,469	2.4	※	-
4月	98.4	1.1	15.6	100.7	4.1	6.2	99.3	▲ 0.4	▲ 2.4	3,536	153.1	11,156	59.7	※	-
5月	92.3	▲ 6.2	21.0	94.1	▲ 6.6	10.4	95.5	▲ 3.8	0.0	2,768	58.8	10,955	30.3	※	-
6月	98.9	7.2	22.9	108.1	14.9	26.7	115.5	20.9	21.4	4,118	▲ 3.3	12,429	▲ 9.9	※	-
7月	98.1	▲ 0.8	11.1	104.7	▲ 3.1	18.1	107.0	▲ 7.4	16.9	4,458	2.6	13,276	▲ 6.5	※	-
8月	96.2	▲ 1.9	8.4	107.5	2.7	25.7	109.7	2.5	32.2	3,102	▲ 13.9	9,850	▲ 20.6	※	-
9月	89.9	▲ 6.5	▲ 2.5	103.5	▲ 3.7	13.6	108.4	▲ 1.2	16.4	3,540	▲ 4.5	10,135	▲ 10.0	※	-
10月	91.8	2.1	▲ 4.3	99.9	▲ 3.5	5.6	107.2	▲ 1.1	5.9	4,265	2.5	13,175	1.6	※	-
11月	96.4	5.0	4.8	103.9	4.0	10.9	109.1	1.8	15.1	4,975	7.5	14,483	1.7	※	-
12月	96.6	0.2	2.2	104.9	1.0	10.4	109.5	0.4	12.7	6,532	8.3	18,111	1.4	※	-
令和4年1月	94.3	▲ 2.4	▲ 0.8	100.6	▲ 4.1	▲ 0.1	103.4	▲ 5.6	4.0	4,163	14.5	12,450	3.1	※	-
2月	96.2	2.0	0.5	97.3	▲ 3.3	▲ 1.7	98.6	▲ 4.6	3.3	3,516	▲ 1.8	10,171	▲ 9.1	※	-
3月	96.5	0.3	▲ 1.7	98.6	1.3	0.5	105.3	6.8	6.2	4,711	4.2	13,437	▲ 0.2	※	-
4月	95.1	▲ 1.5	▲ 4.9	102.5	4.0	0.5	100.5	▲ 4.6	0.3	4,181	18.2	11,694	4.8	※	-
5月	88.0	▲ 7.5	▲ 3.1	96.2	▲ 6.1	3.5	104.7	4.2	9.4	4,301	55.3	12,030	9.8	※	-
6月	...	...	...	...	...	...	...	...	...	4,577	11.2	12,676	2.0	※	-
資料	経済産業省			東北経済産業局			宮城県			経済産業省					

※大型小売店販売額の仙台市の数値は、百貨店・スーパーを合算したものを次項スーパーの欄に記載している。  
※前年比増減率は、ギャップを調整するリンク係数で処理された数値。

個人消費

大型小売店販売額(前年比は店舗調整前) (スーパー)						乗用車新車登録台数									
全国		東北		仙台		全国		東北		宮城					
販売額 (億円)	前年比 (%)	販売額 (百万円)	前年比 (%)	販売額 (百万円)	前年比 (%)	総数 (台)	前年比 (%)	総数 (台)	前年比 (%)	総数 (台)	前年比 (%)	普通車 (台)	前年比 (%)	小型車 (台)	前年比 (%)
130,497	0.4	1,023,741	▲ 0.5	※230,292	▲ 0.8	2,937,793	5.1	208,075	4.2	56,645	3.1	26,650	0.4	29,995	5.8
131,609	0.9	1,029,030	0.5	※233,065	1.2	2,889,963	▲ 1.6	204,279	▲ 1.8	55,898	▲ 1.3	27,420	2.9	28,478	▲ 5.1
130,983	▲ 0.5	1,024,364	▲ 0.5	※232,172	▲ 0.4	2,816,620	▲ 2.5	200,634	▲ 1.8	55,324	▲ 1.0	27,707	1.0	27,617	▲ 3.0
148,112	3.4	1,143,349	1.8	※225,475	▲ 4.7	2,472,607	▲ 12.2	173,590	▲ 13.5	47,913	▲ 13.4	24,029	▲ 13.3	23,884	▲ 13.5
150,041	▲ 0.3	1,156,291	▲ 0.5	※225,007	▲ 0.6	2,393,670	▲ 3.2	161,917	▲ 6.7	44,797	▲ 6.5	25,242	5.0	19,555	▲ 18.1
39,295	3.6	303,677	3.1	※62,105	0.5	649,154	15.1	42,764	6.5	11,826	3.1	6,550	15.0	5,276	▲ 8.7
36,212	0.6	280,777	0.2	※54,784	▲ 4.8	762,256	2.2	52,006	▲ 1.4	14,723	▲ 2.7	8,255	11.6	6,468	▲ 16.4
36,934	▲ 1.1	283,706	▲ 1.1	※54,322	6.6	545,716	21.4	36,654	8.5	9,773	6.9	5,633	38.8	4,140	▲ 18.6
37,679	▲ 0.4	291,193	▲ 0.2	※53,918	▲ 3.3	556,834	▲ 11.4	37,888	▲ 14.5	10,345	▲ 12.4	5,880	▲ 2.4	4,465	▲ 22.8
39,215	▲ 0.2	300,614	▲ 1.0	※61,983	▲ 0.2	528,864	▲ 18.5	35,369	▲ 17.3	9,956	▲ 15.8	5,474	▲ 16.4	4,482	▲ 15.0
36,466	0.7	280,368	▲ 0.1	※54,311	▲ 0.9	649,711	▲ 14.8	44,065	▲ 15.3	12,306	▲ 16.4	6,600	▲ 20.0	5,706	▲ 11.8
12,646	4.8	97,592	2.7	※18,958	▲ 6.8	207,664	7.9	13,027	0.5	3,968	0.3	2,318	17.0	1,650	▲ 16.5
11,385	▲ 0.8	87,789	▲ 1.5	※16,984	▲ 6.8	226,167	▲ 2.7	14,522	▲ 6.6	4,159	▲ 8.0	2,256	2.3	1,903	▲ 17.9
12,181	▲ 2.2	95,396	▲ 0.6	※18,842	▲ 0.9	328,425	2.4	24,457	0.9	6,596	▲ 0.9	3,681	14.7	2,915	▲ 15.4
11,990	▲ 0.2	92,347	▲ 0.1	※17,856	16.3	182,477	26.3	12,677	11.1	3,328	10.6	1,784	48.7	1,544	▲ 14.7
12,642	▲ 1.2	97,299	▲ 0.9	※17,850	8.3	165,638	34.1	11,105	20.8	2,931	15.7	1,772	64.1	1,159	▲ 20.3
12,303	▲ 1.8	94,061	▲ 2.2	※18,615	▲ 2.7	197,601	8.8	12,872	▲ 2.2	3,514	▲ 2.4	2,077	16.8	1,437	▲ 21.1
12,679	0.8	97,450	1.6	※19,448	0.1	212,284	2.5	14,518	▲ 1.5	3,858	1.9	2,188	21.0	1,670	▲ 15.5
12,976	▲ 2.3	103,007	▲ 1.4	※17,320	▲ 6.1	175,284	3.6	11,970	▲ 0.4	3,304	1.1	1,863	11.0	1,441	▲ 9.3
12,024	0.4	90,735	▲ 0.5	※17,150	▲ 4.0	169,266	▲ 32.8	11,400	▲ 35.1	3,183	▲ 33.1	1,829	▲ 27.9	1,354	▲ 39.0
12,253	0.9	93,492	0.4	※18,790	▲ 0.2	149,976	▲ 32.1	10,460	▲ 32.1	2,923	▲ 28.2	1,636	▲ 23.4	1,287	▲ 33.4
12,103	▲ 0.4	91,653	▲ 2.1	※19,520	▲ 0.5	188,043	▲ 13.9	12,688	▲ 13.3	3,414	▲ 14.2	1,824	▲ 19.3	1,590	▲ 7.5
14,860	▲ 0.9	115,469	▲ 1.2	※23,673	0.0	190,845	▲ 9.1	12,221	▲ 3.9	3,619	▲ 4.2	2,014	▲ 6.5	1,605	▲ 1.2
12,604	▲ 0.3	97,083	▲ 0.5	※19,162	1.1	181,504	▲ 12.6	11,380	▲ 12.6	3,262	▲ 17.8	1,800	▲ 22.3	1,462	▲ 11.4
11,520	1.2	87,620	▲ 0.2	※16,293	▲ 4.1	184,174	▲ 18.6	11,887	▲ 18.1	3,381	▲ 18.7	1,752	▲ 22.3	1,629	▲ 14.4
12,342	1.3	95,665	0.3	※18,856	0.1	284,033	▲ 13.5	20,798	▲ 15.0	5,663	▲ 14.1	3,048	▲ 17.2	2,615	▲ 10.3
12,061	0.6	92,399	0.1	※18,039	1.0	153,239	▲ 16.0	11,291	▲ 10.9	3,155	▲ 5.2	1,733	▲ 2.9	1,422	▲ 7.9
12,509	▲ 1.1	96,564	▲ 0.8	※18,144	1.6	135,941	▲ 17.9	9,944	▲ 10.5	2,802	▲ 4.4	1,464	▲ 17.4	1,338	15.4
12,158	▲ 1.2	92,630	▲ 1.5	※18,706	0.5	169,108	▲ 14.4	11,489	▲ 10.7	3,289	▲ 6.4	1,813	▲ 12.7	1,476	2.7
経済産業省 (大臣官房調査統計グループ編商業販売統計月報)						(一社)日本自動車販売協会連合会 東北運輸局『管内新車新規登録台数』									

	家計消費						住宅投資							
	1世帯あたり消費支出(全世帯) (前年比は名目値)						新設住宅着工戸数							
	全国		東北		仙台		全国		東北		仙台			
	支出額 (円)	前年比 (%)	支出額 (円)	前年比 (%)	支出額 (円)	前年比 (%)	総数		総数		総数		持家	
戸数							前年比 (%)	戸数	前年比 (%)	戸数	前年比 (%)	戸数	前年比 (%)	
平成29年	283,027	0.3	266,756	1.6	280,273	▲ 0.3	964,641	▲ 0.3	60,210	▲ 7.0	12,257	25.1	2,119	▲ 4.7
平成30年	287,315	1.5	279,719	4.9	274,585	▲ 2.0	942,370	▲ 2.3	57,922	▲ 3.8	11,892	▲ 3.0	1,945	▲ 8.2
令和元年	293,379	2.1	284,185	1.6	276,204	0.6	905,123	▲ 4.0	53,232	▲ 8.1	10,893	▲ 8.4	1,840	▲ 5.4
令和2年	277,926	▲ 5.3	262,275	▲ 7.7	264,817	▲ 4.1	815,340	▲ 9.9	44,789	▲ 15.9	8,527	▲ 21.7	1,727	▲ 6.1
令和3年	279,024	0.4	254,767	▲ 2.9	284,171	7.3	856,484	5.0	47,480	6.0	9,754	14.4	1,907	10.4
2年10月～12月	292,411	▲ 0.3	259,928	▲ 6.0	275,169	1.8	207,126	▲ 7.0	11,252	▲ 13.5	2,122	▲ 20.5	475	9.2
3年1月～3月	276,671	▲ 2.5	250,650	▲ 8.9	287,839	11.7	190,999	▲ 1.6	9,332	▲ 4.4	1,951	11.8	390	3.7
4月～6月	280,797	6.1	254,741	▲ 1.7	287,039	16.2	221,011	8.1	12,256	1.3	2,334	▲ 9.8	462	14.4
7月～9月	266,551	▲ 1.7	239,920	▲ 5.9	254,743	▲ 8.8	224,663	7.2	13,271	13.7	2,721	31.3	513	8.7
10月～12月	292,077	▲ 0.1	273,757	5.3	307,064	11.6	219,811	6.1	12,621	12.2	2,748	29.5	542	14.1
4年1月～3月	284,316	2.8	282,714	12.8	309,340	7.5	200,424	4.9	10,284	10.2	2,397	22.9	361	▲ 7.4
令和3年1月	267,760	▲ 6.8	249,013	▲ 12.6	259,785	▲ 12.1	58,448	▲ 3.1	2,858	2.3	604	20.3	159	42.0
2月	252,451	▲ 7.1	233,089	▲ 15.1	302,427	36.2	60,764	▲ 3.7	3,065	▲ 7.2	495	▲ 12.9	112	▲ 5.1
3月	309,800	6.0	269,849	1.4	301,305	18.1	71,787	1.5	3,409	▲ 6.9	852	26.2	119	▲ 18.5
4月	301,043	12.4	258,170	▲ 1.5	274,220	5.5	74,521	7.1	4,171	▲ 0.5	904	18.2	164	13.9
5月	281,063	11.5	270,077	3.7	334,079	38.2	70,178	9.9	3,708	8.3	664	▲ 26.8	171	24.8
6月	260,285	▲ 4.9	235,975	▲ 7.3	252,818	5.5	76,312	7.3	4,377	▲ 2.4	766	▲ 16.4	127	3.3
7月	267,710	0.3	241,889	▲ 2.8	254,393	▲ 9.7	77,182	9.9	4,410	12.5	894	25.2	165	12.2
8月	266,638	▲ 3.5	249,866	▲ 9.8	256,084	▲ 17.3	74,303	7.5	4,377	16.5	849	36.7	159	1.3
9月	265,306	▲ 1.7	228,005	▲ 4.7	253,751	2.8	73,178	4.3	4,484	12.3	978	32.7	189	12.5
10月	281,996	▲ 0.5	244,770	▲ 3.6	284,848	3.1	78,004	10.4	4,444	16.7	746	22.9	181	27.5
11月	277,029	▲ 0.6	264,542	9.6	334,618	25.9	73,414	3.7	4,246	5.1	951	11.2	191	8.5
12月	317,206	0.7	311,959	9.7	301,727	6.4	68,393	4.2	3,931	15.4	1,051	59.2	170	8.3
令和4年1月	287,801	7.5	293,960	18.1	295,130	13.6	59,690	2.1	3,488	22.0	922	52.6	127	▲ 20.1
2月	257,887	2.2	265,910	14.1	259,346	▲ 14.2	64,614	6.3	2,841	▲ 7.3	490	▲ 1.0	114	1.8
3月	307,261	▲ 0.8	288,273	6.8	373,545	24.0	76,120	6.0	3,955	16.0	985	15.6	120	0.8
4月	304,510	1.2	261,936	1.5	298,234	8.8	76,294	2.4	4,275	2.5	789	▲ 12.7	136	▲ 17.1
5月	287,687	2.4	257,633	▲ 4.6	293,643	▲ 12.1	67,193	▲ 4.3	4,046	9.1	897	35.1	140	▲ 18.1
6月	276,885	6.4	260,978	10.6	291,673	15.4	74,596	▲ 2.2	3,916	▲ 10.5	617	▲ 19.5	124	▲ 2.4
資料	総務省						国土交通省							

住宅投資				公共投資				雇用									
新設住宅着工戸数				公共工事請負金額				新規求人(パートを含む) (原数値)			有効求人倍率 (パートを含む)			所定外労働時間(製造業) (従業者規模30人以上) (令和2年=100)			
仙台				全国	東北	宮城		全国	仙台		全国	東北	仙台	全国	宮城		
貸家		分譲		前年(度)比 (%)		請負額 (百万円)	前年 (度)比 (%)	前年比 (%)	求人数 (人)	前年比 (%)	倍			前年比 (%)	時間	前年比 (%)	
戸数	前年比 (%)	戸数	前年比 (%)														
6,584	39.1	3,492	26.0	▲ 4.3	▲ 13.3	615,372	▲ 13.1	5.7	154,952	4.2	1.50	1.44	1.79	2.4	18.4	4.8	
6,745	2.4	3,195	▲ 8.5	1.1	▲ 2.7	573,119	▲ 6.9	1.5	157,267	1.5	1.61	1.53	1.91	0.6	17.0	▲ 7.7	
5,842	▲ 13.4	3,180	▲ 0.5	6.8	▲ 3.0	515,895	▲ 10.0	▲ 1.8	147,683	▲ 6.1	1.60	1.48	1.76	▲ 7.4	13.8	▲ 18.5	
4,013	▲ 31.3	2,767	▲ 13.0	2.3	12.5	515,898	0.0	▲ 21.7	98,540	▲ 33.3	1.18	1.18	1.28	▲ 19.8	11.4	▲ 17.7	
4,957	23.5	2,884	4.2	▲ 8.6	▲ 35.5	386,936	▲ 25.0	4.1	117,296	19.0	1.13	1.25	1.45	14.7	13.7	20.2	
1,054	▲ 21.6	584	▲ 33.5	▲ 3.4	16.2	105,722	5.1	▲ 21.2	18,338	▲ 49.7	1.05	1.11	0.84	▲ 10.4	12.8	▲ 9.3	
872	16.9	687	11.2	▲ 1.1	▲ 1.4	120,753	▲ 10.9	▲ 9.1	29,486	▲ 1.4	1.09	1.17	1.35	▲ 3.5	13.3	5.7	
1,285	24.6	586	▲ 49.0	▲ 2.2	▲ 14.0	115,977	▲ 19.7	9.2	27,200	11.4	1.11	1.23	1.23	34.5	13.8	41.8	
1,432	21.2	774	86.1	▲ 12.0	▲ 40.5	75,657	▲ 41.9	8.2	28,926	11.8	1.15	1.30	1.41	28.1	14.0	35.3	
1,368	29.8	837	43.3	▲ 15.0	▲ 46.0	74,549	▲ 29.5	11.0	31,684	72.8	1.17	1.30	1.55	7.6	13.6	6.3	
1,117	28.1	915	33.2	▲ 8.5	▲ 50.8	69,872	▲ 42.1	10.5	34,180	15.9	1.21	1.36	1.61	8.9	15.1	12.5	
306	47.1	139	▲ 23.6	▲ 1.4	15.3	21,340	▲ 28.7	▲ 11.6	10,213	1.9	1.08	1.16	1.35	▲ 4.0	12.5	0.7	
265	▲ 2.6	118	▲ 32.6	▲ 7.3	▲ 20.8	35,168	▲ 20.5	▲ 14.6	9,404	▲ 12.2	1.09	1.17	1.38	▲ 5.6	14.2	6.7	
301	13.2	430	64.8	1.9	3.0	64,245	4.7	▲ 0.7	9,869	7.6	1.10	1.19	1.33	▲ 0.7	13.3	9.7	
447	50.0	292	▲ 9.0	▲ 9.2	▲ 23.3	40,959	▲ 39.4	15.2	9,366	18.9	1.09	1.21	1.25	17.2	13.7	26.7	
347	▲ 34.3	146	▲ 39.7	6.3	▲ 6.9	41,530	29.1	7.7	8,032	0.9	1.10	1.23	1.19	43.3	13.3	54.6	
491	139.5	148	▲ 74.7	0.7	▲ 6.6	33,488	▲ 25.1	5.4	9,802	14.3	1.13	1.26	1.26	49.0	14.4	46.9	
383	1.9	345	81.6	▲ 9.9	▲ 27.4	31,313	▲ 30.0	8.3	9,926	11.2	1.14	1.29	1.34	43.8	14.5	39.4	
525	48.3	164	50.5	▲ 11.0	▲ 43.4	22,685	▲ 40.6	10.0	8,970	12.4	1.15	1.30	1.42	29.0	13.4	36.6	
524	15.9	265	126.5	▲ 15.1	▲ 48.6	21,659	▲ 54.2	6.6	10,030	11.8	1.15	1.30	1.47	13.8	14.2	30.4	
226	▲ 23.1	339	108.0	▲ 19.8	▲ 55.7	24,379	▲ 49.9	8.7	11,978	18.6	1.16	1.30	1.53	7.1	13.5	14.5	
493	5.3	266	26.1	▲ 14.5	▲ 46.1	26,237	▲ 25.3	12.3	9,638	17.0	1.17	1.30	1.53	7.4	13.3	3.1	
649	122.3	232	10.5	▲ 6.6	▲ 17.1	23,933	9.4	12.2	10,068	24.0	1.17	1.31	1.60	8.5	13.9	2.2	
536	75.2	259	86.3	▲ 17.7	▲ 65.4	13,720	▲ 35.7	14.6	12,564	23.0	1.20	1.35	1.61	9.0	15.6	24.6	
222	▲ 16.2	151	28.0	▲ 9.1	▲ 56.6	15,983	▲ 54.6	9.5	10,261	9.1	1.21	1.36	1.62	10.6	15.4	8.3	
359	19.3	505	17.4	▲ 4.3	▲ 41.4	40,169	▲ 37.5	7.5	11,355	15.1	1.22	1.36	1.61	6.9	14.3	5.7	
472	5.6	180	▲ 38.4	▲ 4.0	4.5	45,051	10.0	12.3	10,600	13.2	1.23	1.36	1.46	6.2	14.5	5.7	
453	30.5	304	108.2	▲ 10.3	▲ 24.8	35,717	▲ 14.0	17.2	9,747	21.4	1.24	1.36	1.41	1.3	13.1	▲ 1.7	
336	▲ 31.6	156	5.4	0.1	▲ 8.9	29,785	▲ 11.1	12.0	11,426	16.6	1.27	1.37	1.47	...	...	...	
国土交通省				東日本建設業保証(株)				厚生 労働省	仙台公共 職業安定所	厚生 労働省	東北 6県 労働局	仙台公 共職業 安定所	厚生 労働省	宮城県			

※仙台は原数値、全国、東北は季節調整値を掲載している。※1年毎の値については、年度平均の値で掲載している。  
 ※有効求人倍率の仙台については、平成20年4月分よりハローワークプラザ青葉及び仙台学生職業センター、平成26年6月分より仙  
 台わかものハローワーク取扱分を含める。なお、平成21年11月分より含めていた宮城キャリアアップハローワーク取扱分は、平成26  
 年3月31日で廃止している。

	物 価						金 融							
	消費者物価指数 (令和2年=100)						金融機関預金残高(末残)				金融機関貸出残高(末残)			
	全 国			仙 台			全 国	東 北	仙 台		全 国	東 北	仙 台	
	指数	前月比 (%)	前年比 (%)	指数	前月比 (%)	前年比 (%)	前年(度)比 (%)	残高 (億円)	前年 (度)比 (%)	前年(度)比 (%)	残高 (億円)	前年 (度)比 (%)		
平成29年	98.6	-	0.5	98.3	-	0.6	3.6	1.2	114,468	3.0	2.4	3.2	59,393	4.9
平成30年	99.5	-	1.0	99.2	-	0.9	1.4	▲ 0.1	115,099	0.6	2.9	1.7	62,176	4.7
令和元年	100.0	-	0.5	99.7	-	0.6	2.8	0.7	116,598	1.3	2.1	0.3	63,425	2.0
令和2年	100.0	-	0.0	100.0	-	0.3	10.3	7.3	122,359	4.9	4.8	4.2	65,762	3.7
令和3年	99.8	-	▲ 0.2	99.9	-	▲ 0.1	3.2	2.4	123,641	1.0	1.7	1.6	67,825	3.1
2年10月～12月	99.5	▲ 0.5	▲ 1.0	99.5	▲ 0.3	▲ 0.7	9.4	6.6	122,359	4.9	5.4	3.7	65,762	3.7
3年1月～3月	99.8	0.3	▲ 0.6	99.9	0.4	▲ 0.5	10.3	7.3	122,181	5.0	4.8	4.2	66,465	4.8
4月～6月	99.3	▲ 0.5	▲ 0.8	99.6	▲ 0.3	▲ 0.7	5.7	4.4	122,787	0.4	0.6	2.4	66,383	2.9
7月～9月	99.8	0.5	▲ 0.2	99.9	0.3	0.1	4.5	2.4	120,798	0.2	0.9	1.5	66,672	2.5
10月～12月	100.0	0.2	0.5	100.3	0.4	0.8	3.6	2.7	123,641	1.0	1.1	1.5	67,825	3.1
4年1月～3月	100.7	0.7	0.9	101.4	1.1	1.5	3.2	2.4	123,592	1.2	1.7	1.6	68,863	3.6
令和3年1月	99.8	0.5	▲ 0.7	99.9	0.9	▲ 0.5	9.7	7.5	121,861	5.1	5.5	3.9	65,690	3.7
2月	99.8	▲ 0.1	▲ 0.5	99.7	▲ 0.2	▲ 0.5	10.0	7.3	123,047	5.5	5.7	3.9	65,750	4.0
3月	99.9	0.1	▲ 0.4	100.1	0.4	▲ 0.3	10.3	7.3	122,181	5.0	4.8	4.2	66,465	4.8
4月	99.1	▲ 0.8	▲ 1.1	99.5	▲ 0.6	▲ 1.0	9.2	7.3	122,781	4.8	2.8	3.9	66,122	3.6
5月	99.4	0.3	▲ 0.8	99.8	0.3	▲ 0.7	6.8	5.0	122,433	1.7	1.2	3.2	66,086	2.7
6月	99.5	0.1	▲ 0.5	99.6	▲ 0.1	▲ 0.1	5.7	4.4	122,787	0.4	0.6	2.4	66,383	2.9
7月	99.7	0.2	▲ 0.3	99.7	0.1	0.1	5.5	4.5	122,887	1.5	0.6	2.0	66,546	3.0
8月	99.7	0.0	▲ 0.4	99.6	▲ 0.2	0.0	4.9	3.3	122,309	0.4	0.6	1.5	66,285	2.5
9月	100.1	0.4	0.2	100.3	0.7	0.2	4.5	2.4	120,798	0.2	0.9	1.5	66,672	2.5
10月	99.9	▲ 0.2	0.1	100.0	▲ 0.2	0.1	4.3	2.4	121,173	▲ 0.2	1.0	1.3	66,596	2.5
11月	100.1	0.2	0.6	100.4	0.4	0.6	3.9	2.4	120,704	▲ 1.0	0.7	1.2	66,619	1.6
12月	100.1	0.0	0.8	100.6	0.2	1.5	3.6	2.7	123,641	1.0	1.1	1.5	67,825	3.1
令和4年1月	100.3	0.3	0.5	100.9	0.2	0.9	3.6	1.7	121,919	0.0	0.9	1.3	67,696	3.1
2月	100.7	0.4	0.9	101.4	0.5	1.7	3.4	1.7	122,657	▲ 0.3	0.9	1.3	67,941	3.3
3月	101.1	0.4	1.2	102.0	0.6	1.9	3.2	2.4	123,592	1.2	1.7	1.6	68,863	3.6
4月	101.5	0.4	2.5	102.2	0.2	2.5	3.1	2.6	125,970	2.6	1.7	1.8	68,598	3.7
5月	101.8	0.3	2.5	102.6	0.4	2.8	2.9	1.8	123,285	0.7	2.1	1.7	68,101	3.0
6月	101.8	0.0	2.4	102.6	0.0	3.0	...	...	...	...	...	...	...	...
資 料	総務省			宮城県			日本銀行 ・ 日本銀行 仙台支店		宮城県銀行協会		日本銀行 ・ 日本銀行 仙台支店		宮城県銀行協会	

※生鮮食品も含んだ総合指数を掲載している。

※預金・貸出金の東北は、東北6県に所在する国内銀行(ゆうちょ銀行を除く)の店舗と東北6県に本店を有する信用金庫の全店舗(東北6県外の店舗を含む)の集計。全国は国内銀行のみ集計(信用金庫は含まない)。銀行勘定を集計。ただし、国内銀行についてはオフショア勘定を除く。実質預金とは、表面預金から未決済の小切手・手形を引いたもの。貸出金は、中央政府向け貸出を除く。合併、新規出店、撤退等による残高調整は行っていない。

倒産（負債総額1千万円以上）

倒産件数						負債額					
全国		東北		仙台		全国		東北		仙台	
件数 (件)	前年比 (%)	件数 (件)	前年比 (%)	件数 (件)	前年比 (%)	負債額 (百万円)	前年比 (%)	負債額 (百万円)	前年比 (%)	負債額 (万円)	前年比 (%)
8,405	▲ 0.5	323	▲ 7.2	47	▲ 24.2	3,167,637	57.9	66,151	▲ 9.9	1,161,900	21.6
8,235	▲ 2.0	358	10.8	58	23.4	1,485,469	▲ 53.1	66,132	0.0	661,000	▲ 43.1
8,383	1.8	405	13.1	84	44.8	1,423,238	▲ 4.2	81,252	22.9	1,791,300	171.0
7,773	▲ 7.3	355	▲ 12.3	64	▲ 23.8	1,220,046	▲ 14.3	59,247	▲ 27.1	800,900	▲ 55.3
6,030	▲ 22.4	240	▲ 32.4	32	▲ 50.0	1,150,703	▲ 5.7	61,247	3.4	1,408,600	75.9
1,751	▲ 20.8	71	▲ 26.0	11	▲ 26.7	318,961	▲ 13.3	8,278	▲ 46.9	105,400	▲ 66.3
1,554	▲ 28.2	57	▲ 50.0	8	▲ 50.0	290,331	▲ 3.9	7,640	▲ 74.4	68,200	▲ 74.4
1,490	▲ 18.9	50	▲ 46.8	7	▲ 66.7	321,328	▲ 9.5	5,151	▲ 48.6	53,900	▲ 67.4
1,447	▲ 28.4	63	▲ 17.1	8	▲ 50.0	253,298	3.8	23,613	113.1	1,112,300	321.5
1,539	▲ 12.1	70	▲ 1.4	9	▲ 18.2	285,746	▲ 10.4	24,843	200.1	174,200	65.3
1,504	▲ 3.2	104	82.5	19	137.5	307,602	5.9	13,725	79.6	216,400	217.3
474	▲ 38.7	17	▲ 63.8	4	▲ 20.0	81,388	▲ 34.8	1,385	▲ 93.4	52,000	▲ 49.3
446	▲ 31.5	11	▲ 57.7	1	▲ 85.7	67,490	▲ 5.3	2,969	2.4	5,100	▲ 96.5
634	▲ 14.3	29	▲ 29.3	3	▲ 25.0	141,453	33.5	3,286	▲ 45.2	11,100	▲ 40.0
477	▲ 35.8	11	▲ 73.8	2	▲ 77.8	84,098	▲ 42.0	2,546	▲ 32.1	14,700	▲ 74.3
472	50.3	14	▲ 6.7	0	▲ 100.0	168,664	107.4	930	▲ 62.1	0	▲ 100.0
541	▲ 30.6	25	▲ 32.4	5	▲ 28.6	68,566	▲ 46.8	1,675	▲ 56.2	39,200	▲ 31.6
476	▲ 39.7	20	▲ 23.1	3	▲ 25.0	71,465	▲ 29.1	14,560	300.3	1,079,500	2817.6
466	▲ 30.1	27	▲ 12.9	5	0.0	90,973	25.6	4,546	▲ 2.2	32,800	▲ 80.2
505	▲ 10.6	16	▲ 15.8	0	▲ 100.0	90,860	28.4	4,507	61.1	0	▲ 100.0
525	▲ 15.9	25	▲ 10.7	3	▲ 40.0	98,464	25.7	4,095	37.4	83,500	60.0
510	▲ 10.4	26	13.0	4	33.3	94,101	▲ 7.8	6,202	204.6	77,200	70.0
504	▲ 9.7	19	▲ 5.0	2	▲ 33.3	93,181	▲ 32.7	14,546	345.9	13,500	73.1
452	▲ 4.6	30	76.5	5	25.0	66,940	▲ 17.8	4,227	205.2	64,400	23.8
459	2.9	31	181.8	8	700.0	70,989	5.2	3,118	5.0	91,500	1694.1
593	▲ 6.5	43	48.3	6	100.0	169,673	20.0	6,380	94.2	60,500	445.0
486	1.9	22	100.0	1	▲ 50.0	81,253	▲ 3.4	2,391	▲ 6.1	2,000	▲ 86.4
524	11.0	22	57.1	2	-	87,380	▲ 48.2	4,375	370.4	36,200	-
546	0.9	23	▲ 8.0	3	▲ 40.0	1,232,583	1,697.7	2,769	65.3	8,900	▲ 77.3

(株)東京商工リサーチ

(4) 仙台市の業況判断DIの推移 (平成22年～)

業況判断(事業所の景气)DIの推移

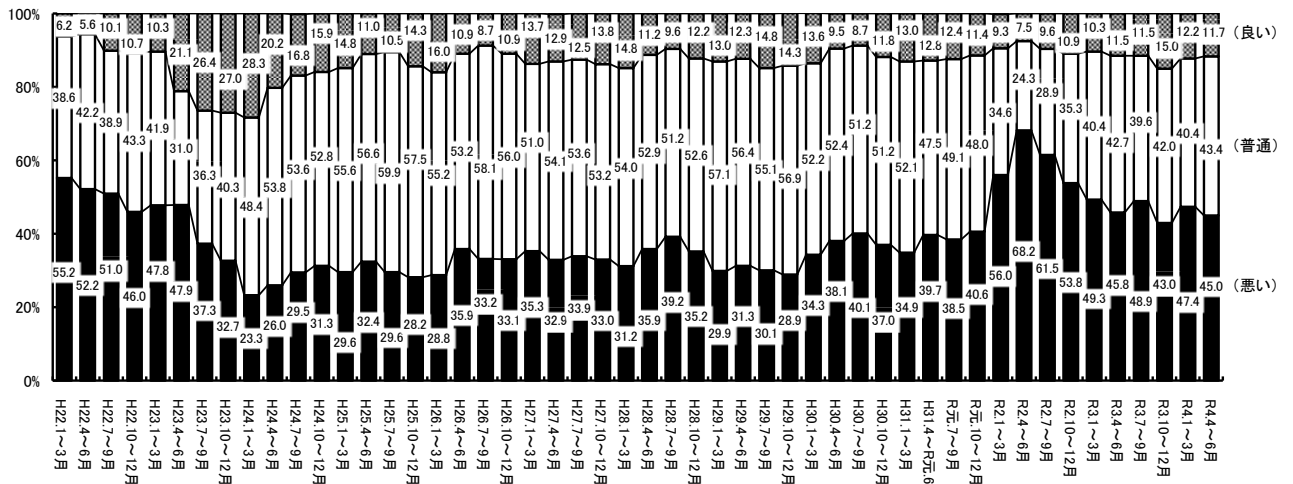
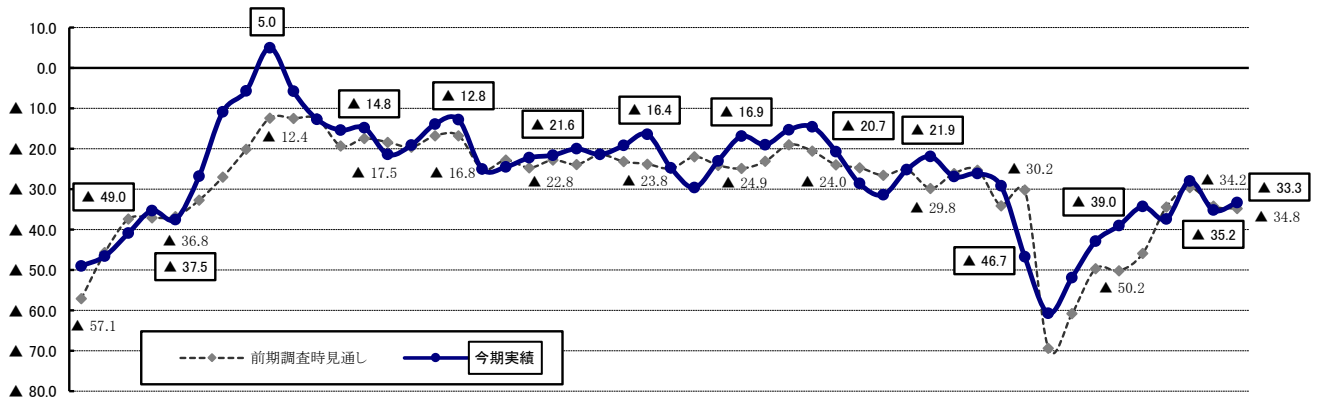

時期	今期実績	前期調査時見通し	トピック	時期	今期実績	前期調査時見通し	トピック
H22. 1~ 3月	▲ 49.0	▲ 57.1		4~ 6月	▲ 24.7	▲ 24.9	
4~ 6月	▲ 46.6	▲ 45.7		7~ 9月	▲ 29.6	▲ 22.0	
7~ 9月	▲ 40.9	▲ 37.4		10~12月	▲ 23.0	▲ 24.1	
10~12月	▲ 35.3	▲ 37.1		H29. 1~ 3月	▲ 16.9	▲ 24.9	
H23. 1~ 3月	▲ 37.5	▲ 36.8	H23.3.11 東日本大震災	4~ 6月	▲ 19.0	▲ 23.1	
4~ 6月	▲ 26.8	▲ 32.7	震災直後の数値	7~ 9月	▲ 15.3	▲ 19.0	
7~ 9月	▲ 10.9	▲ 27.0		10~12月	▲ 14.6	▲ 20.6	
10~12月	▲ 5.7	▲ 20.1		H30. 1~ 3月	▲ 20.7	▲ 24.0	
H24. 1~ 3月	5.0	▲ 12.4	震災復興特需で最も高い数値	4~ 6月	▲ 28.6	▲ 24.7	
4~ 6月	▲ 5.8	▲ 12.5		7~ 9月	▲ 31.4	▲ 26.6	
7~ 9月	▲ 12.7	▲ 12.6		10~12月	▲ 25.2	▲ 25.2	
10~12月	▲ 15.4	▲ 19.3		H31. 1~ 3月	▲ 21.9	▲ 29.8	
H25. 1~ 3月	▲ 14.8	▲ 17.5		H31.4~R元.6月	▲ 26.9	▲ 26.1	
4~ 6月	▲ 21.4	▲ 18.4		7~ 9月	▲ 26.1	▲ 25.3	R元.10月 消費税率10%に引上げ
7~ 9月	▲ 19.1	▲ 19.6		10~12月	▲ 29.2	▲ 34.1	
10~12月	▲ 13.9	▲ 16.8		R2. 1~ 3月	▲ 46.7	▲ 30.2	新型コロナウイルス感染症の拡大
H26. 1~ 3月	▲ 12.8	▲ 16.8		4~ 6月	▲ 60.7	▲ 69.4	震災後最も低い数値
4~ 6月	▲ 25.0	▲ 25.1	H26.4月 消費税率8%に引上げ	7~ 9月	▲ 51.9	▲ 60.8	
7~ 9月	▲ 24.5	▲ 22.8		10~12月	▲ 42.9	▲ 49.7	
10~12月	▲ 22.2	▲ 24.7		R3. 1~ 3月	▲ 39.0	▲ 50.2	
H27. 1~ 3月	▲ 21.6	▲ 22.8		4~ 6月	▲ 34.3	▲ 45.9	
4~ 6月	▲ 20.0	▲ 23.9		7~ 9月	▲ 37.4	▲ 34.4	
7~ 9月	▲ 21.4	▲ 21.5		10~12月	▲ 28.0	▲ 29.6	
10~12月	▲ 19.2	▲ 23.2		R4. 1~ 3月	▲ 35.2	▲ 34.2	
H28. 1~ 3月	▲ 16.4	▲ 23.8		4~ 6月	▲ 33.3	▲ 34.8	



はじめに「ご記入者」、「電話番号」欄をご記入ください。

ご記入者 部課名	役職	ご芳名	電話番号
----------	----	-----	------

※名称に支社・支店名が記載されている場合は、当該支社・支店に限定してお答えください。

### 設問1 貴事業所の売上、収益等の状況について、おたずねします。

■それぞれ、該当する番号を1つ選び、○をつけてください。

今期(令和4年4月～6月期)の実績 ← 前年同期(令和3年4月～6月期)と比べて。

来期(令和4年7月～9月期)の見通し ← 前年同期(令和3年7月～9月期)と比べて。

#### 設問1-1《売上高》

今期の実績	1. 増加した	2. 変化がなかった	3. 減少した
来期の見通し	1. 増加する	2. 変化はない	3. 減少する

#### 設問1-2《販売数量》

今期の実績	1. 増加した	2. 変化がなかった	3. 減少した
来期の見通し	1. 増加する	2. 変化はない	3. 減少する

#### 設問1-3《経常利益》

今期の実績	1. 増加した	2. 変化がなかった	3. 減少した
来期の見通し	1. 増加する	2. 変化はない	3. 減少する

### 設問2 貴事業所の製品単価、原材料価格の状況について、おたずねします。

■それぞれ、該当する番号を1つ選び、○をつけてください。

今期(令和4年4月～6月期)の実績 ← 前期(令和4年1月～3月期)と比べて。

来期(令和4年7月～9月期)の見通し ← 今期(令和4年4月～6月期)と比べて。

#### 設問2-1《製(商)品単価》 ※製(商)品を持たない業種の場合は未記入で結構です。

今期の実績	1. 上昇した	2. 変化がなかった	3. 下降した
来期の見通し	1. 上昇する	2. 変化はない	3. 下降する

#### 設問2-2《原材料(仕入)価格》 ※原材料を持たない業種の場合は未記入で結構です。

今期の実績	1. 上昇した	2. 変化がなかった	3. 下降した
来期の見通し	1. 上昇する	2. 変化はない	3. 下降する

### 設問3 貴事業所の今期の在庫、労働力、設備、資金繰りの状況について、おたずねします。

■それぞれ、該当する番号を1つ選び、○をつけてください。

今期(令和4年4月～6月期)の状況

#### 設問3-1《製(商)品在庫》 ※製(商)品を持たない業種の場合は未記入で結構です。

今期の状況	1. 過剰	2. やや過剰	3. 適正	4. やや不足	5. 不足
-------	-------	---------	-------	---------	-------

#### 設問3-2《労働力》 ※パートタイム、アルバイト等の非正規雇用従業員を含みます。

今期の状況	1. 過剰	2. やや過剰	3. 適正	4. やや不足	5. 不足
-------	-------	---------	-------	---------	-------

#### 設問3-3《生産・営業用設備》

今期の状況	1. 過剰	2. やや過剰	3. 適正	4. やや不足	5. 不足
-------	-------	---------	-------	---------	-------

#### 設問3-4《資金繰り》

今期の状況	1. 楽である	2. やや楽である	3. 普通	4. やや苦しい	5. 苦しい
-------	---------	-----------	-------	----------	--------

**設問 4 金融機関の貸出の対応について、おたずねします。**

今期(令和4年4月～6月期)における対応状況

**設問 4-1 <金融機関の対応>**

■該当する番号を1つ選び、○をつけてください。※金融機関から融資等を受けていない場合は未記入で結構です。

1. 緩い	2. さほど厳しくない	3. 厳しい
-------	-------------	--------

<「3. 厳しい」とお答えの方へ>該当する番号を1つ選び、○をつけてください。

1. 融資を申し込んだが断られた	2. 融資を申し込んだが減額された
3. 返済猶予等を断られた	4. その他( )

**設問 5 貴事業所の今後の従業員数、設備投資の予定について、おたずねします。**

来期(令和4年7月～9月期)以降の予定

■来期以降の予定について、それぞれ該当する番号を1つ選び、○をつけてください。

**設問 5-1 <正規従業員数>**

今後の予定	1. 増員する	2. 変化させない	3. 減員する
-------	---------	-----------	---------

**設問 5-2 <非正規従業員数> ※季節的な要因を除いてご回答ください。**

今後の予定	1. 増員する	2. 変化させない	3. 減員する
-------	---------	-----------	---------

**設問 5-3 <生産・営業用設備>**

今後の予定	1. 増強する	2. 変化させない	3. 縮小する
-------	---------	-----------	---------

**設問 6 貴事業所の業況について、おたずねします。**

今期(令和4年4月～6月期)の実績

**設問 6-1 <今期の事業所の業況(業況の良し悪し)>**

■該当する番号を1つ選び、○をつけてください(季節的な要因を除いてご回答ください)。

今期の実績	1. 良い	2. 普通	3. 悪い
-------	-------	-------	-------

「設問 6-1」をお答えの理由を、下の欄にご記入ください。

理由	例) 天候不良、円高、石油価格の高騰、外国人観光客の増加、お祭り客の増加

来期(令和4年7月～9月期)の見通し

**設問 6-2 <来期の事業所の業況(業況の良し悪し)>**

■該当する番号を1つ選び、○をつけてください(季節的な要因を除いてご回答ください)。

来期の見通し	1. 良い	2. 普通	3. 悪い
--------	-------	-------	-------

「設問 6-2」をお答えの理由を、下の欄にご記入ください。

理由	例) 天候不良、円高、石油価格の高騰、外国人観光客の増加、お祭り客の増加

**設問 7** 貴事業所の業況の変化について、おたずねします。

今期(令和4年4月～6月期)の実績 ← 前年同期(令和3年4月～6月期)と比べて。

**設問 7-1 <事業所の業況(業況の変化)>**

■該当する番号を1つ選び、○をつけてください。

今期の実績	1. 好転した	2. 変化なし	3. 悪化した
-------	---------	---------	---------

**設問 8** 貴事業所の経営上の課題について、おたずねします。

今期(令和4年4月～6月期)における課題

**設問 8-1 <経営上の課題>**

■該当する番号を上位3つまで選び、重要度の高い課題順にその番号をご記入ください。

第1位		①. 合理化・省力化不足    ②. 設備・店舗等の老朽化又は狭さ    ③. 原材料・仕入製(商)品高 ④. 設備過剰    ⑤. 売上・受注の停滞、不振    ⑥. 資金繰り・金融難 ⑦. 求人・人材難    ⑧. 人件費高騰    ⑨. 在庫過大 ⑩. 販売価格の値下げ    ⑪. 競争の激化    ⑫. 生産・販売能力の不足 ⑬. 諸経費の増加    ⑭. 立地条件の悪化    ⑮. その他 (                    ) ⑯. 特になし
第2位		
第3位		

**設問 9** 貴事業所の今期(令和4年4月～6月期)の業況に対応して、具体的な処置を行ったものがありましたらご記入ください。

■記入例：業況の好転による採用拡大、新規設備投資、IT・ロボットの導入による効率化

ここからは特別設問です。

**<特別設問>** 新型コロナウイルス感染症及び原油価格・原材料価格の高騰による影響について、次の設問にお答えください。

**特別設問1** 6月以降、貴事業所の企業活動に影響が出ていますか。あてはまるもの1つに○をつけてください。

- |   |                    |
|---|--------------------|
| 1. 6月より前にも影響が出ており、6月以降は更に状況が悪くなった<br>2. 6月より前にも影響が出ており、6月以降は影響の度合いは軽減した<br>3. 6月より前には影響が出ていなかったが、6月以降は影響が出ている | → 特別設問2-1へお進みください。 |
| 4. 現時点では影響が出ていないが、今後影響が出る懸念がある<br>5. 6月より前には影響が出ていたが、現在は影響はない<br>6. 6月までと同じく影響は出ていない                          | → 特別設問3-1へお進みください。 |

次ページの設問へお進みください。 →

**特別設問 2-1** 特別設問 1 で 1～3 を選択した事業所に伺います。具体的にどのような影響が出ていますか。（○はいくつでも）

- |                 |                                 |
|-----------------|---------------------------------|
| 1. 売上・受注の停滞、減少  | 2. 従業員の雇用                       |
| 3. 生産・営業活動の継続   | 4. 資金繰り                         |
| 5. 原材料・商品の確保・調達 | 6. 取引先の再開・確保                    |
| 7. 在庫過大         | 8. 生産・販売能力の不足                   |
| 9. 仕入価格の高騰      | 10. 商品・サービス価格への転嫁が困難なことによる利益の減少 |
| 11. 輸送コストの増加    | 12. 製造コストの増加                    |
| 13. その他コストの増加   | 14. その他( )                      |

**特別設問 2-2** 特別設問 1 で 1～3 を選択した事業所に伺います。その影響を商品・サービスの価格へ転嫁していますか。あてはまるもの 1 つに○をつけてください。

- |                |                         |
|----------------|-------------------------|
| 1. 転嫁している      | 2. 検討中・取引先と交渉中          |
| 3. 価格転嫁をしたいが困難 | 4. 影響による価格転嫁は不要・行う予定はない |

特別設問 2-1 で [1. 売上・受注の停滞、減少] を選択した事業所に伺います。

**特別設問 2-3** 6月の貴事業所の売上は、感染症流行前である2019年の6月と比べて、どのくらい減少しましたか。あてはまるもの 1 つに○をつけてください。

- |                   |                   |
|-------------------|-------------------|
| 1. 80%以上の減少       | 2. 70%以上～80%未満の減少 |
| 3. 60%以上～70%未満の減少 | 4. 50%以上～60%未満の減少 |
| 5. 40%以上～50%未満の減少 | 6. 30%以上～40%未満の減少 |
| 7. 20%以上～30%未満の減少 | 8. 20%未満の減少       |

**特別設問 2-4** 6月の貴事業所の売上は、昨年（2021年）の6月と比べて、どのくらい変化しましたか。あてはまるもの 1 つに○をつけてください。

- |                   |                    |
|-------------------|--------------------|
| 1. 50%以上の減少       | 2. 40%以上～50%未満の減少  |
| 3. 30%以上～40%未満の減少 | 4. 20%以上～30%未満の減少  |
| 5. 20%未満の減少       | 6. 変化なし            |
| 7. 20%未満の増加       | 8. 20%以上～30%未満の増加  |
| 9. 30%以上～40%未満の増加 | 10. 40%以上～50%未満の増加 |
| 11. 50%以上の増加      |                    |

**特別  
設問  
3-1**

ウィズコロナ・アフターコロナ等に対応するため、どのような取組みを実施している、または今後実施しようとしていますか。(〇はいくつでも)

- |                              |                                   |
|------------------------------|-----------------------------------|
| 1. 業種・業態の転換                  | 2. 新たな商品・サービスの提供                  |
| 3. 既存の商品・サービスの提供方法の見直し       | 4. 体制の見直し(仕入れ、取引先、生産・製造工程、人員配置など) |
| 5. 国内への取引拡大                  | 6. 海外への取引拡大                       |
| 7. オフィスの分散、移転、拡充などオフィス運用の見直し | 8. 会議、事務手続き、営業活動等のオンライン化          |
| 9. テレワークや在宅勤務の促進             | 10. 経営方針の見直し                      |
| 11. 他社・他業種との協業               |                                   |
| 12. 事業の撤退・譲渡の検討              | 13. 事業継続計画(BCP)の策定                |
| 14. その他( )                   | 15. 実施する予定はない                     |

**特別  
設問  
3-2**

特別設問3-1で1~11を選択した事業所に伺います。取組みの実施にあたり、課題や障壁になっていることはありますか。(〇はいくつでも)

- |                       |                  |
|-----------------------|------------------|
| 1. 資金調達               | 2. 社内の理解が得られない   |
| 3. マーケティング能力の不足       | 4. 自社内の知識・技術力の不足 |
| 5. 人材の不足              | 6. 相談・指導先の不足     |
| 7. 協業先に関するマッチングの機会がない | 8. 補助金・支援策等の情報不足 |
| 9. その他( )             | 10. 特になし         |

**特別  
設問  
4**

どのような公的支援策を期待しますか。(〇はいくつでも)

- |                                  |                                 |
|----------------------------------|---------------------------------|
| 1. 融資の拡充                         | 2. 税金、社会保険料、公共料金等の支払いの猶予・分納     |
| 3. 売上減少への補填                      | 4. 固定費への補填(家賃補助含む)              |
| 5. 衛生用品の支給                       | 6. 支援策などの情報の提供                  |
| 7. 設備投資への支援                      | 8. 販路開拓への支援                     |
| 9. 人材確保への支援(合同説明会の開催、外部人材獲得支援など) | 10. 雇用調整補助金や雇用シェア(在宅型出向)などの雇用支援 |
| 11. IT導入への支援                     | 12. イベント開催など消費・需要の拡大            |
| 13. 協業先に関するマッチング支援               | 14. その他( )                      |
| 15. 現時点では思いつかない                  |                                 |

最後に、本市の産業政策に関するご意見・ご要望、取り上げてほしい話題等がございましたら、以下にご記入ください。

以上でアンケート調査は終了です。ご協力、誠にありがとうございました。

経済対策の支援メニューは随時更新しています。詳しくは下記ページよりご確認ください。  
<https://www.city.sendai.jp/kikikanri/kinkyu/corona2020/kezaisien/jigyosya/index.html>



発 行 仙台市経済局産業政策部経済企画課

〒980-0803 仙台市青葉区国分町 3-6-1 表小路仮庁舎（仙台パークビル）9階

電 話 022-214-8275

F A X 022-267-6292

E-mail アドレス [kei008010@city.sendai.jp](mailto:kei008010@city.sendai.jp)

仙台商工会議所

〒980-8414 仙台市青葉区本町 2-16-12

電 話 022-265-8127

F A X 022-214-8788

E-mail アドレス [keiei-all@sendaicci.or.jp](mailto:keiei-all@sendaicci.or.jp)