

令和4年度

仙台市遊びの環境に関する実証実験 報告

【資料編】

令和5年3月

仙台市

令和4年度 仙台市遊びの環境に関する実証実験 概要

	実施場所	日時	来場者数
屋外	七北田公園 「わんぱく大地」周辺	5月20日(金)～23日(月) 10時～16時 ※5/22(日)は雨天のため午後のみ	705人 子ども375人 大人330人
屋内	出花体育館 競技場	6月24日(金)～27日(月) 10時～12時30分・13時30分～16時 (2部入替・事前申込制)	402人 子ども210人 大人192人
屋外 (自然の中)	水道記念館 屋外広場	7月28日(木)～31日(日) 10時～15時30分	403人 子ども223人 大人180人
屋外 (都心部)	青葉通仙台駅前エリア	9月23日(金・祝)～26日(月) 10時～16時	1,248人 子ども610人 大人647人
屋内	元気フィールド仙台 (宮城野体育館) 障害者アリーナ	12月10日(土)～13日(火) 10時～12時30分・13時30分～16時 (2部入替・事前申込制)	453人 子ども236人 大人217人
			計 3,211人 子ども1,645人 大人1,566人

七北田公園 会場写真



会場全景



会場全景



ひろびろ遊べるスペース



ひろびろ遊べるスペース



ロープ遊具



ロープ遊具



乳幼児親子スペース・情報コーナー



乳幼児親子スペース・情報コーナー



クラフトコーナー



クラフトコーナー



インクルーシブな遊具



インクルーシブな遊具



インクルーシブな遊具

プレイポート
ワンダー

コージードーム

オムニスピナー

ベッドジャンパー

ひろびろ遊べるスペース

ロープ遊具

本部テント

乳幼児スペース

プレリーダーのいる遊び場

情報コーナー

クラフトコーナー

あ・そ・び・ば 仙台
仙台市遊びの環境に関する実証実験

会場見取り図

トイレ ↓

仙台市遊びの環境に関する実証実験

「あ・そ・び・ば 仙台」来場者アンケート

このアンケートは、仙台市が場所や季節等を変えながら子どもの遊び場を仮設し、その利用実態やニーズ等を調査するものです。設問数は12問で、所要時間は5分程です。

仙台市のより良い「遊びの環境づくり」に御協力くださいますようお願いいたします。

- ※ このアンケートは匿名で頂いた回答を統計情報として集計するもので、個人を特定するものではありません。また、目的外の用途には使用しません。
- ※ 実証実験会場は、「令和4年度仙台市遊びの環境に関する実証実験業務委託」として、「せんだい遊びとまちネットワーク（NPO法人冒険あそび場-せんだい・みやぎネットワーク、NPO法人都市デザインワークス、株式会社コブキによる共同事業体）」が運営しています。

お住まいの区や、滞在(予定)時間などをお聞かせください。

設問01 お住まいの区をお答えください。

青葉区 宮城野区 若林区 太白区 泉区 市外（ 県 市）

設問02 一緒に来たお子さんの年齢をお答えください。

<複数記入可>

_____歳， _____歳， _____歳， _____歳， _____歳

設問03 どのようにしてこのイベントを知ったかお答えください。

<複数選択可>

市政だより インターネット(SNSを含む) せんだいのびすくナビ チラシ
知人の紹介 知らずに来た その他()

設問04 どのような移動手段でこの会場に来たかお答えください。

<複数選択可>

徒歩 自転車 自家用車 公共交通 その他()

設問05 この会場にどの位の時間滞在したか(する予定か)お答えください。

_____時_____分頃 ~ _____時_____分頃 までの間滞在

設問06 主に過ごした(過ごす予定の)エリアの記号(A~G)をお答えください。

<複数記入可>

記号: _____

※ 記号は、別紙のエリアマップ参照

設問07 お子さんがよく利用した(利用予定の)コンテンツの番号をお答えください。

<複数選択可>

番号: _____ その他のコンテンツ()

利用しなかった

※ 番号は、別紙のエリアマップ参照

お子さんがしたい(させてあげたい)と思う遊びをお聞かせください。

(この会場での遊びに限りません)

設問08 実際に出来ている遊びと、出来ていない遊びがあればお答えください。

	実際に出来ていること	実際には出来ていないこと
遊びの内容	【例】屋外で体を動かす遊び、川遊び・虫捕り等の自然の中での遊び、子ども同士の日常の遊び、基地づくり・探検・ごっこ遊びなどの想像力を伸ばす遊び、ボール遊び、静かな場所での遊び、遊戯施設や大型遊具での遊び 等	
遊びの場所		
出来ていない主な理由	【例】できる場所や施設がない、場所や施設が自宅から遠い、設備が古いなど魅力を感じない、見守る大人が居なくて心配、親や子どもの時間がない、親自身の経験がない、利用料金が高い、子どもだけで遊べない 等	

【裏面に続きます】

この会場の感想をお聞かせください。

設問09 この会場の感想をお答えください。

該当番号を○で
囲んでください。

1 2 3 4 5
不満 やや不満 普通 やや満足 満足

<気に入ったこと>

- | | | | |
|---|--|---|--|
| <input type="checkbox"/> 十分な <u>広さ</u> がある | <input type="checkbox"/> <u>遊具や設備</u> などが充実している | <input type="checkbox"/> <u>安全</u> に遊べる(過ごせる) | <input type="checkbox"/> 遊びを促し、見守る <u>スタッフ</u> がいる |
| <input type="checkbox"/> 保護者同士の <u>コミュニケーション</u> がとりやすい | <input type="checkbox"/> 保護者が <u>リラックス</u> できる(ベンチや休憩場所など) | <input type="checkbox"/> <u>トイレやおむつ替え場所</u> がある | <input type="checkbox"/> 近くで軽食がとれる等、会場に <u>賑わい</u> がある |
| <input type="checkbox"/> <u>アクセス</u> が良い(駅から近い、車で来やすい等) | <input type="checkbox"/> <u>駐車場</u> がある | <input type="checkbox"/> 自宅から <u>近い</u> | <input type="checkbox"/> <u>静かな</u> 場所です落ち着いて遊べる |
| <input type="checkbox"/> 障害の有無に関わらず <u>一緒に遊べる</u> | <input type="checkbox"/> 周辺に、 <u>家族で立ち寄れる施設</u> がある | <input type="checkbox"/> <u>屋外</u> で遊べる | <input type="checkbox"/> 特になし |

<物足りないと感じたこと>

- | | | | |
|---|---|--|--|
| <input type="checkbox"/> 十分な <u>広さ</u> がない | <input type="checkbox"/> <u>遊具や設備</u> などが充実していない | <input type="checkbox"/> 遊ぶ(過ごす)時に <u>危ない</u> | <input type="checkbox"/> <u>スタッフ</u> の遊びの促し、見守りが足りない |
| <input type="checkbox"/> 保護者同士の <u>コミュニケーション</u> がとりにくい | <input type="checkbox"/> 保護者が <u>リラックス</u> できない | <input type="checkbox"/> <u>トイレやおむつ替え場所</u> がない(古い、汚い) | <input type="checkbox"/> 賑わいに乏しく会場が <u>寂しい</u> |
| <input type="checkbox"/> <u>アクセス</u> が悪い(駅から遠い、車で来にくい等) | <input type="checkbox"/> <u>駐車場</u> がない(少ない) | <input type="checkbox"/> 自宅から <u>遠い</u> | <input type="checkbox"/> 会場が <u>賑やか</u> で落ち着かない |
| <input type="checkbox"/> 障害の有無によって <u>一緒に遊べない</u> | <input type="checkbox"/> 周辺に、 <u>家族で立ち寄れる施設</u> がない | | <input type="checkbox"/> 特になし |

設問10 プレーリーダーの居る遊び場で遊んだ(遊ぼうとした)方は感想をお答えください。

該当番号を○で
囲んでください。

1 2 3 4 5
居ない方が良かった 居なくても支障はない 居るととても良かった

<プレーリーダーの居る遊び場はいかがでしたか?>【複数選択可】

- | | | | |
|---|---|--|---|
| <input type="checkbox"/> 見守りがあって安心できた | <input type="checkbox"/> クラフトや自然遊び等に目が向けられた | <input type="checkbox"/> スタッフが子どもの遊び相手になって良かった | <input type="checkbox"/> 他の子と一緒に遊べて良かった |
| <input type="checkbox"/> もっと子どもの世話をし欲しい | <input type="checkbox"/> 遊びの内容が物足りない | <input type="checkbox"/> 特に必要性を感じない | |

該当番号を○で
囲んでください。

1 2 3 4 5
無い方が良かった 無くて支障はない 有ってとても良かった

設問11 インクルーシブ遊具で遊んだ(遊ぼうとした)方は感想をお答えください。

<何か困ったことはありましたか?>

- | | | |
|--|--|---|
| <input type="checkbox"/> 足場が悪く遊具に近づきにくい | <input type="checkbox"/> 大人が介助しにくい場所があった | <input type="checkbox"/> 難易度が合わず楽しめなかった |
| <input type="checkbox"/> 遊んでいる周りの子どもに勢いがあり危険を感じた | <input type="checkbox"/> 子どもが自力で降りることができない場所があった | <input type="checkbox"/> 特になし |

<どのようなことに配慮して欲しいですか?>

- | | | |
|---|---|---|
| <input type="checkbox"/> 周辺施設のバリアフリー対応 | <input type="checkbox"/> 遊具周りの緩衝マットの設置 | <input type="checkbox"/> エリアを区切る柵の設置 |
| <input type="checkbox"/> 補助スタッフの常駐 | <input type="checkbox"/> 日陰、木陰を増やす | <input type="checkbox"/> 手洗い場の設置 |
| <input type="checkbox"/> 障がいや年齢に応じた多様な遊具の設置 | <input type="checkbox"/> 見守りの為のベンチ、休憩所の設置 | <input type="checkbox"/> 遊具への理解を促す説明看板の設置 |
| | | <input type="checkbox"/> 特になし |

設問12 具体的な例、お気づきの点、ご意見等ございましたら、お聞かせください。

ご協力ありがとうございました。お近くのスタッフまでご提出ください。

出花体育館公園 会場写真



会場全景



会場全景



段ボールエリア



段ボールエリア



乳幼児親子スペース

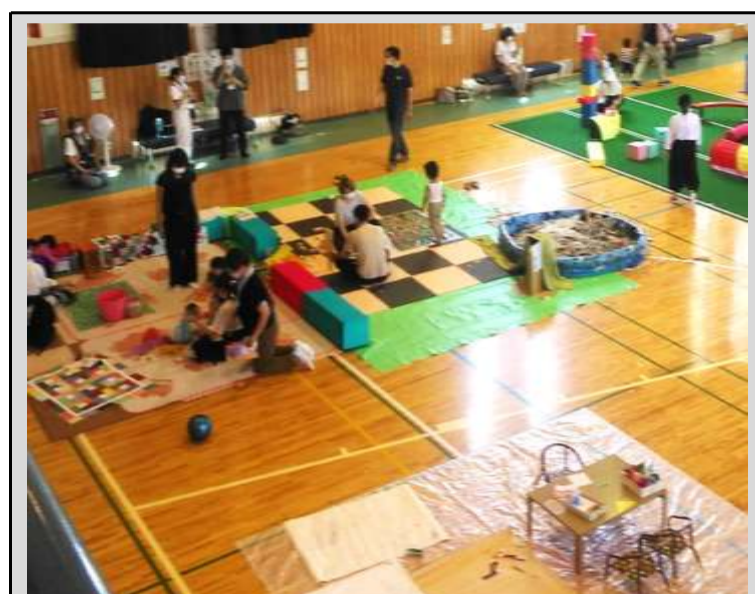

乳幼児親子スペース



お絵描きや工作



ホッケーやコマなどの遊び道具



ひろびろ遊べるスペース



ひろびろ遊べるスペース



エア遊具



授乳室+休憩室

非常口

大型
エア遊具

ひろびろ遊べるエリア

マットや
平均台など

段ボールエリア

コマやホッケーなど

お絵かきや工作

受付

乳幼児親子スペース

2階に授乳室
があります

あ・そ・び・ば仙台@出花体育館

6月24日(金)~27日(月)

午前の部...10:00~12:30

午後の部...13:30~16:00

仙台市遊びの環境に関する実証実験

「あ・そ・び・ば 仙台」 来場者アンケート

このアンケートは、仙台市が場所や季節等を変えながら子どもの遊び場を仮設し、その利用実態やニーズ等を調査するものです。設問数は10問で、所要時間は5分程です。

仙台市のより良い「遊びの環境づくり」に御協力くださいますようお願いいたします。

- ※ このアンケートは匿名で頂いた回答を統計情報として集計するもので、個人を特定するものではありません。また、目的外の用途には使用しません。
 ※ 実証実験会場は、「令和4年度仙台市遊びの環境に関する実証実験業務委託」として、「せんだい遊びとまちネットワーク（NPO法人冒險あそび場-せんだいみやぎネットワーク、NPO法人都市デザインワークス、株式会社コブキによる共同事業体）」が運営しています。

お住まいの区や、滞在(予定)時間などをお聞かせください。

設問01 お住まいの区をお答えください。

- 青葉区 宮城野区 若林区 太白区 泉区 市外（ 県 市）

設問02 一緒に来たお子さんの年齢をお答えください。

<複数記入可>

_____歳， _____歳， _____歳， _____歳， _____歳

設問03 どのようにしてこのイベントを知ったかお答えください。

<複数選択可>

- 市政だより インターネット(SNSを含む) せんだいのびすくナビ チラシ
知人の紹介 知らずに来た その他()

設問04 どのような移動手段でこの会場に来たかお答えください。

<複数選択可>

- 徒歩 自転車 自家用車 公共交通 その他()

設問05 この会場にどの位の時間滞在したか(する予定か)お答えください。

_____時_____分頃 ~ _____時_____分頃 までの間滞在

設問06 お子さんがよく利用したコンテンツの番号をお答えください。

<複数選択可>

- 大型エア遊具 平均台・跳び箱・マットなどの運動用具での遊び 段ボールを使った、きち・迷路等のスペース 長縄・ボール等も使った広いスペースでの遊び
ホッケー台、コマなどの道具を使った遊び 軽クラフト・お絵かきなどの遊び 乳幼児親子ものんびりできるスペース その他()

お子さんがしたい(させてあげたい)と思う遊びをお聞かせください。(この会場での遊びに限られません)

設問07 実際に出来ている遊びと、出来ていない遊びがあればお答えください。

	実際に出来ていること	実際には出来ていないこと
遊びの内容	【例】屋外で体を動かす遊び、川遊び・虫捕り等の自然の中での遊び、子ども同士の日常の遊び、基地づくり・探検・ごっこ遊びなどの想像力を伸ばす遊び、ボール遊び、静かな場所での遊び、遊戯施設や大型遊具での遊び 等	
遊びの場所		
出来ていない主な理由	【例】できる場所や施設がない、場所や施設が自宅から遠い、設備が古いなど魅力を感じない、見守る大人が居なくて心配、親や子どもの時間がない、親自身の経験がない、利用料金が高い、子どもだけで遊べない 等	

【裏面に続きます】

この会場の感想をお聞かせください。

設問08 この会場の感想をお答えください。

該当番号を○で
囲んでください。

- 1 2 3 4 5
 不満 やや不満 普通 やや満足 満足

<気に入ったこと>

- 十分な**広さ**がある
- 保護者同士の**コミュニケーション**がとりやすい
- アクセス**が良い(駅から近い、車で来やすい等)
- 障害の有無に関わらず**一緒に遊べる**

【複数選択可】

- 遊具や設備**などが充実している
- 保護者が**リラックス**できる(ベンチや休憩場所など)
- 駐車場**がある
- 周辺に、**家族で立ち寄れる施設**がある
- 安全**に遊べる(過ごせる)
- トイレやおむつ替え場所**がある
- 自宅から**近い**
- 屋内**で遊べる
- 遊びを促し、見守る**スタッフ**がいる
- 会場に**賑わい**がある
- 静かな**場所で落ち着いて遊べる
- 特になし

<物足りないと感じたこと>

- 十分な**広さ**がない
- 保護者同士の**コミュニケーション**がとりにくい
- アクセス**が悪い(駅から遠い、車で来にくい等)
- 障害の有無によって**一緒に遊べない**

【複数選択可】

- 遊具や設備**などが充実していない
- 保護者が**リラックス**できない
- 駐車場**がない(少ない)
- 周辺に、**家族で立ち寄れる施設**がない
- 遊ぶ(過ごす)時に**危ない**
- トイレやおむつ替え場所**がない(古い、汚い)
- 自宅から**遠い**
- スタッフ**の遊びの促し、見守りが足りない
- 賑わいに乏しく会場が**寂しい**
- 会場が**賑やか**で落ち着かない
- 特になし

設問09 遊び場のスタッフ(プレーリーダー)について感想をお答えください。

該当番号を○で
囲んでください。

- 1 2 3 4 5
 居ない方が良かった 居なくても支障はない 居てとても良かった

<プレーリーダーの居る遊び場はいかがでしたか？>【複数選択可】

- 見守りがあって安心できた
- 工作などの遊びに目が向けられた
- 遊びの内容が物足りない
- スタッフが子どもの遊び相手になって良かった
- 特に必要なと感じない
- 他の子と一緒に遊べて良かった

設問10 具体的な例、お気づきの点、ご意見等ございましたら、お聞かせください。

ご協力ありがとうございました。お近くのスタッフまでご提出ください。

水道記念館 会場写真



会場全景



会場案内 看板



乳幼児親子スペース



乳幼児親子スペース



ひろびろ遊べるスペース



ひろびろ遊べるスペース



水すべりシート



水すべりシート



水すべりシート



ふん水ホース



自然観察(虫捕りなど)



自然観察(虫捕りなど)

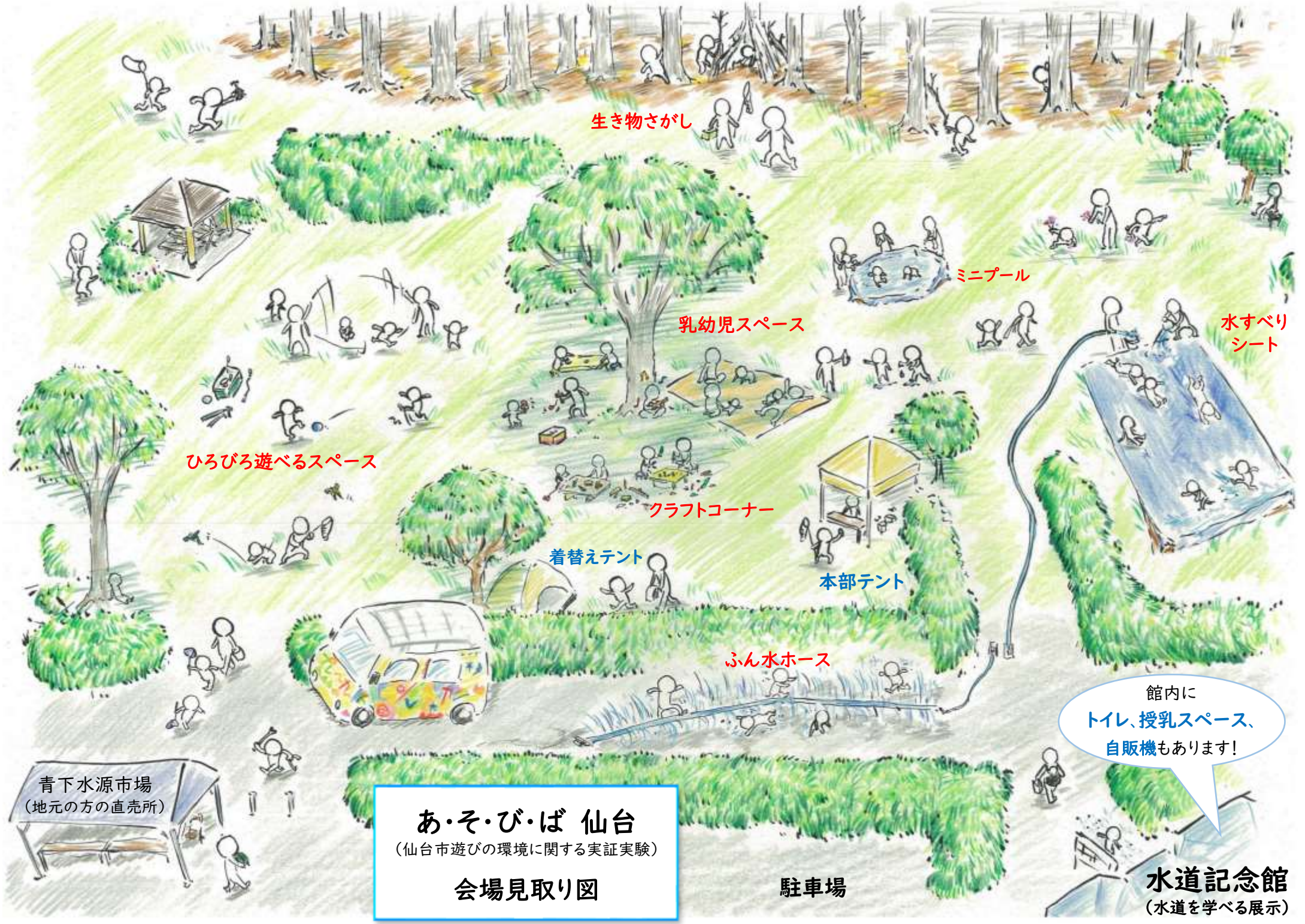

生き物さがし

ミニプール

水すべりシート

乳幼児スペース

ひろびろ遊べるスペース

クラフトコーナー

着替えテント

本部テント

ふん水ホース

青下水源市場
(地元の方の直売所)

あ・そ・び・ば 仙台

(仙台市遊びの環境に関する実証実験)

会場見取り図

駐車場

館内に
トイレ、授乳スペース、
自販機もあります!

水道記念館
(水道を学べる展示)

この会場の感想をお聞かせください。

設問08 この会場の感想をお答えください。

該当番号を○で囲んでください。

- 1 2 3 4 5
 不満 やや不満 普通 やや満足 満足

<気に入ったこと>

- 十分な**広さ**がある
- 保護者同士の**コミュニケーション**がとりやすい
- アクセス**が良い(駅から近い、車で来やすい等)
- 障害の有無に関わらず**一緒に遊べる**

【複数選択可】

- 遊具や設備**などが充実している
- 保護者が**リラックス**できる(ベンチや休憩場所など)
- 駐車場**がある
- 周辺に、**家族で立ち寄れる施設**がある
- 安全**に遊べる(過ごせる)
- トイレやおむつ替え場所**がある
- 自宅から**近い**
- 自然の中**で遊べる

- 遊びを促し、見守る**スタッフ**がいる
- 会場に**賑わい**がある
- 静かな**場所で落ち着いて遊べる
- 特になし

<物足りないと感じたこと>

- 十分な**広さ**がない
- 保護者同士の**コミュニケーション**がとりにくい
- アクセス**が悪い(駅から遠い、車で来にくい等)
- 障害の有無によって**一緒に遊べない**

【複数選択可】

- 遊具や設備**などが充実していない
- 保護者が**リラックス**できない
- 駐車場**がない(少ない)
- 周辺に、**家族で立ち寄れる施設**がない
- 遊ぶ(過ごす)時に**危ない**
- トイレやおむつ替え場所**がない(古い、汚い)
- 自宅から**遠い**

- スタッフ**の遊びの促し、見守りが足りない
- 賑わいに乏しく会場が**寂しい**
- 会場が**賑やか**で落ち着かない
- 特になし

該当番号を○で囲んでください。

設問09 遊び場のスタッフ(プレーリーダー)について感想をお答えください。

- 1 2 3 4 5
 居ない方が良かった 居なくても支障はない 居てとても良かった

<プレーリーダーの居る遊び場はいかがでしたか？>【複数選択可】

- 見守りがあって安心できた
- 工作などの遊びに目が向けられた
- スタッフが子どもの遊び相手になって良かった
- 他の子と一緒に遊べて良かった
- もっと子どもの世話をしたい
- 遊びの内容が物足りない
- 特に必要性を感じない

設問10 具体的な例、お気づきの点、ご意見等ございましたら、お聞かせください。

ご協力ありがとうございました。お近くのスタッフまでご提出ください。

青葉通仙台駅前エリア 会場写真



会場全景



会場全景



会場全景



会場周辺の様子



会場周辺の様子



乳幼児親子スペース



MOPPS



MOPPS



MOPPS



楽器あそび



情報コーナー



情報コーナー

あ・そ・び・ば 仙台 @青葉通仙台駅前エリア 見取図

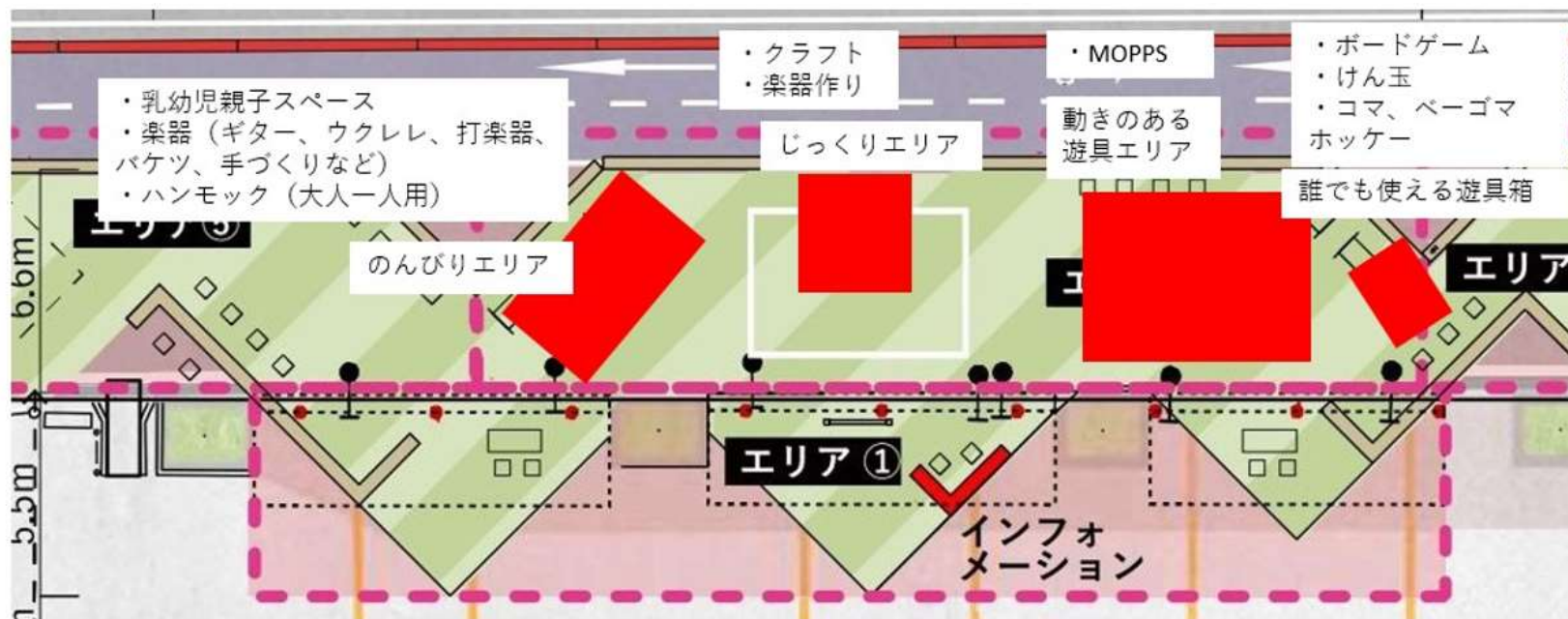

この会場の感想をお聞かせください。

設問08 この会場の感想をお答えください。

該当番号を○で
囲んでください。

- 1 2 3 4 5
不満 やや不満 普通 やや満足 満足

<気に入ったこと>

- 十分な広さがある
- 保護者同士のコミュニケーションがとりやすい
- アクセスが良い(駅から近い、車で来やすい等)
- 障害の有無に関わらず一緒に遊べる

【複数選択可】

- 遊具や設備などが充実している
- 保護者がリラックスできる(ベンチや休憩場所など)
- 駐車場がある
- 周辺に、家族で立ち寄れる施設がある
- 安全に遊べる(過ごせる)
- トイレやおむつ替え場所がある
- 自宅から近い
- まちなかで遊べる

- 遊びを促し、見守るスタッフがいる
- 会場に賑わいがある
- 静かな場所で落ち着いて遊べる
- 特になし

<物足りないと感じたこと>

- 十分な広さがない
- 保護者同士のコミュニケーションがとりにくい
- アクセスが悪い(駅から遠い、車で来にくい等)
- 障害の有無によって一緒に遊べない

【複数選択可】

- 遊具や設備などが充実していない
- 保護者がリラックスできない
- 駐車場がない(少ない)
- 周辺に、家族で立ち寄れる施設がない
- 遊ぶ(過ごす)時に危ない
- トイレやおむつ替え場所がない(古い、汚い)
- 自宅から遠い

- スタッフの遊びの促し、見守りが足りない
- 賑わいに乏しく会場が寂しい
- 会場が賑やかで落ち着かない
- 特になし

該当番号を○で
囲んでください。

設問09 遊び場のスタッフ(プレーリーダー)について
感想をお答えください。

- 1 2 3 4 5
居ない方が良かった 居なくても支障はない 居てとても良かった

<プレーリーダーの居る遊び場はいかがでしたか?>【複数選択可】

- 見守りがあって安心できた
- 工作などの遊びに目が向けられた
- スタッフが子どもの遊び相手になって良かった
- 他の子と一緒に遊べて良かった
- もっと子どもの世話をしたい
- 遊びの内容が物足りない
- 特に必要性を感じない

設問10 具体的な例、お気づきの点、ご意見等ございましたら、お聞かせください。

ご協力ありがとうございました。お近くのスタッフまでご提出ください。

乳幼児親子スペース

受付

コマ・ホッケーなど

お絵描き・
工作など

出入口

段ボールエリア

マットや平均台など

エア遊具

ひろびろ遊べるエリア



授乳室は「幼児体育室」の中
にあります。

おむつ替えはトイレでお願い
いたします。(使用済みのオムツ
はお持ち帰りください。)

ご協力をお願いいたします。

あ・そ・び・ば 仙台@元気フィールド仙台

12月10日(土)～13日(火)

午前の部…10:00～12:30

午後の部…13:30～16:00



仙台市遊びの環境に関する実証実験

「あ・そ・び・ば 仙台」 来場者アンケート

このアンケートは、仙台市が場所や季節等を変えながら子どもの遊び場を仮設し、その利用実態やニーズ等を調査するものです。設問数は10問で、所要時間は5分程です。

仙台市のより良い「遊びの環境づくり」に御協力くださいますようお願いいたします。

※ このアンケートは匿名で頂いた回答を統計情報として集計するもので、個人を特定するものではありません。また、目的外の用途には使用しません。
※ 実証実験会場は、「令和4年度仙台市遊びの環境に関する実証実験業務委託」として、「せんだい遊びとまちネットワーク（NPO法人冒険あそび場-せんだいみやぎネットワーク、NPO法人都市デザインワークス、株式会社コブキによる共同事業体）」が運営しています。

お住まいの区や、滞在(予定)時間などをお聞かせください。

設問01 お住まいの区をお答えください。

青葉区 宮城野区 若林区 太白区 泉区 市外（ 県 市）

設問02 一緒に来たお子さんの年齢をお答えください。

<複数記入可>

_____歳， _____歳， _____歳， _____歳

設問03 どのようにしてこのイベントを知ったかお答えください。

<複数選択可>

市政だより インターネット(SNSを含む) せんだいのびすくナビ チラシ
知人の紹介 知らずに来た その他()

設問04 どのような移動手段でこの会場に来たかお答えください。

<複数選択可>

徒歩 自転車 自家用車 公共交通 その他()

設問05 この会場にどの位の時間滞在したか(する予定か)お答えください。

_____時_____分頃 ~ _____時_____分頃 までの間滞在

設問06 お子さんがよく利用したコンテンツの番号をお答えください。

<複数選択可>

エア遊具 平均台・マットなどの運動用具での遊び 段ボールを使った、きち・迷路等のスペース 長縄・ボール等を使った広いスペースでの遊び
 ホッケー台、コマなどの道具を使った遊び 軽クラフト・お絵かきなどの遊び 乳幼児親子ものんびりできるスペース 中庭等での外遊び
 その他()

お子さんがしたい(させてあげたい)と思う遊びをお聞かせください。(この会場での遊びに限りません)

設問07 実際に出来ている遊びと、出来ていない遊びがあればお答えください。

	実際に出来ていること	実際には出来ていないこと
遊びの内容	【例】屋外で体を動かす遊び、川遊び・虫捕り等の自然の中での遊び、子ども同士の日常の遊び、基地づくり・探検・ごっこ遊びなどの想像力を伸ばす遊び、ボール遊び、静かな場所での遊び、遊戯施設や大型遊具での遊び 等	
遊びの場所		
出来ていない主な理由	【例】できる場所や施設がない、場所や施設が自宅から遠い、設備が古いなど魅力を感じない、見守る大人が居なくて心配、親や子どもの時間がない、親自身の経験がない、利用料金が高い、子どもだけで遊べない 等	

この会場の感想をお聞かせください。

設問08 この会場の感想をお答えください。

該当番号を○で囲んでください。

- 1 2 3 4 5
 不満 やや不満 普通 やや満足 満足

【裏面に続きます】

<気に入ったこと>

- 十分な広さがある
- 保護者同士のコミュニケーションがとりやすい
- アクセスが良い(駅から近い、車で来やすい等)
- 障害の有無に関わらず 一緒に遊べる
- 特になし

【複数選択可】

- 遊具や設備などが充実している
- 保護者がリラックスできる(ベンチや休憩場所など)
- 駐車場がある
- 周辺に、家族で立ち寄れる施設がある
- 安全に遊べる(過ごせる)
- トイレやおむつ替え場所がある
- 自宅から近い
- 屋内で遊べる

- 遊びを促し、見守る スタッフがいる
- 会場に賑わいがある
- 静かな場所で落ち着いて遊べる
- 屋内・屋外両方で遊べる

<物足りないと感じたこと>

- 十分な広さがない
- 保護者同士のコミュニケーションがとりにくい
- アクセスが悪い(駅から遠い、車で来にくい等)
- 障害の有無によって 一緒に遊べない

【複数選択可】

- 遊具や設備などが充実していない
- 保護者がリラックスできない
- 駐車場がない(少ない)
- 周辺に、家族で立ち寄れる施設がない
- 遊ぶ(過ごす)時に 危ない
- トイレやおむつ替え場所がない(古い、汚い)
- 自宅から遠い

- スタッフの遊びの促し、見守りが足りない
- 賑わいに乏しく会場が 寂しい
- 会場が賑やかで落ち着かない
- 特になし

設問09 遊び場のスタッフ(プレーリーダー)について感想をお答えください。

該当番号を○で囲んでください。

- 1 2 3 4 5
 居ない方が良かった 居なくても支障はない 居てとても良かった

<プレーリーダーの居る遊び場はいかがでしたか?>【複数選択可】

- 見守りがあって安心できた
- 工作などの遊びに目が向けられた
- 遊びの内容が物足りない
- スタッフが子どもの遊び相手になって良かった
- 特に必要な性を感じない
- 他の子と一緒に遊べて良かった

設問10 具体的な例、お気づきの点、ご意見等ございましたら、お聞かせください。

ご協力ありがとうございました。お近くのスタッフまでご提出ください。

令和4年度 仙台市遊びの環境に関する実証実験 アンケート集計結果 【利用実態】

アンケート回収数 177
七北田公園 (泉区)

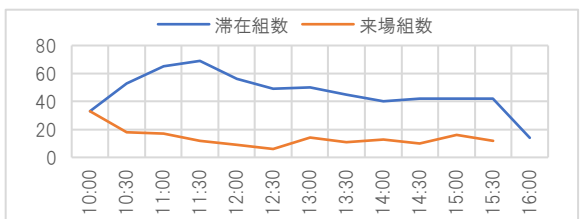
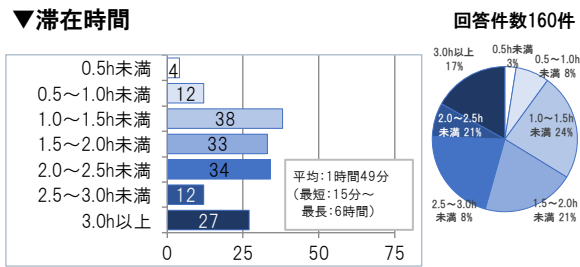
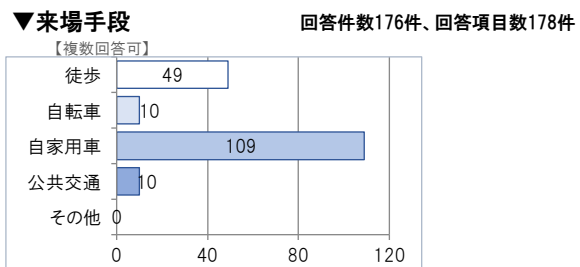
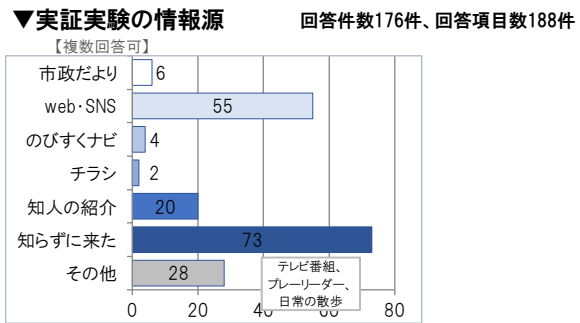
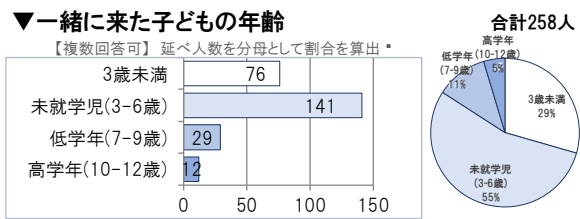
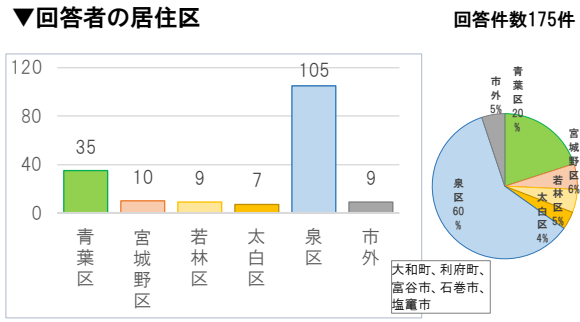

アンケート回収数 94
出花体育館 (宮城野区)

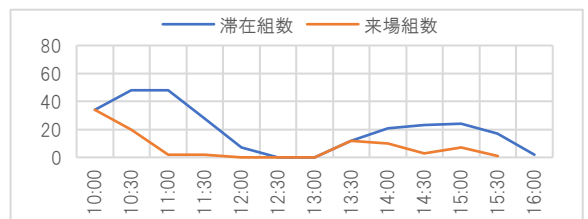
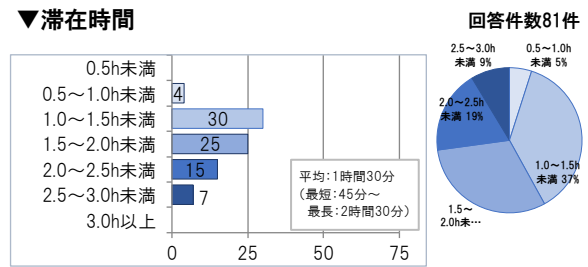
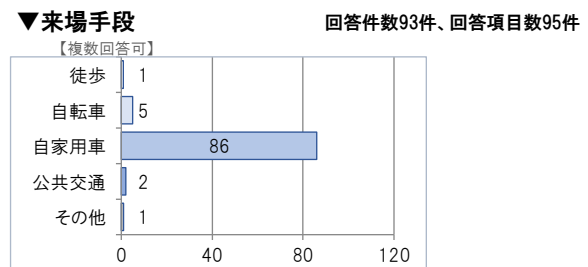
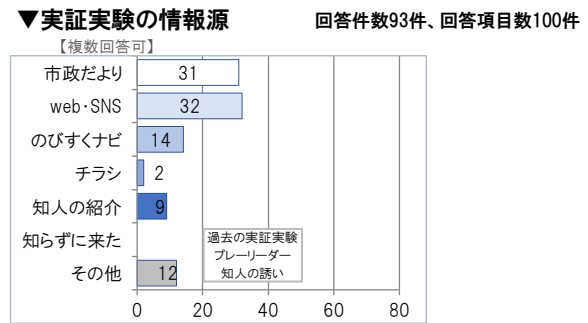
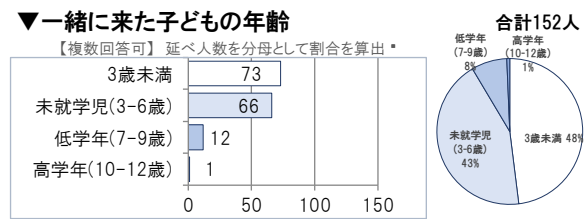
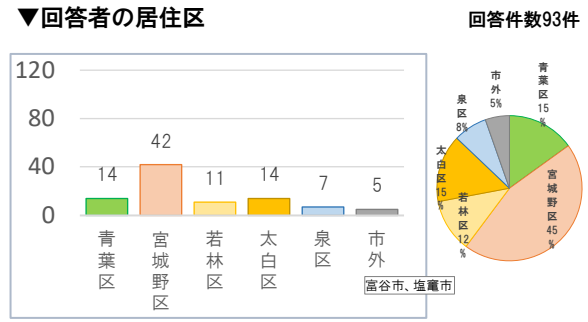

アンケート回収数 107
水道記念館 (青葉区)

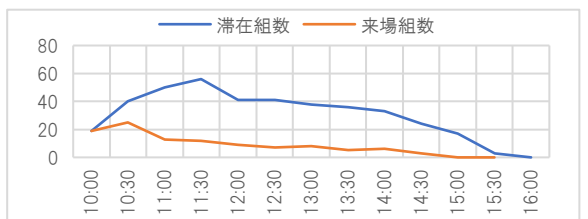
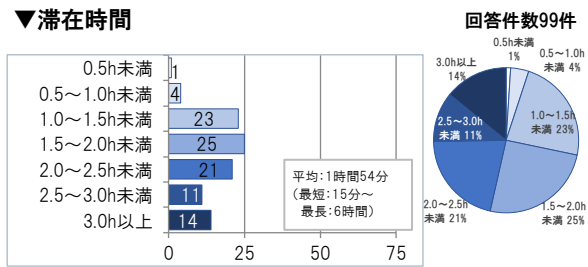
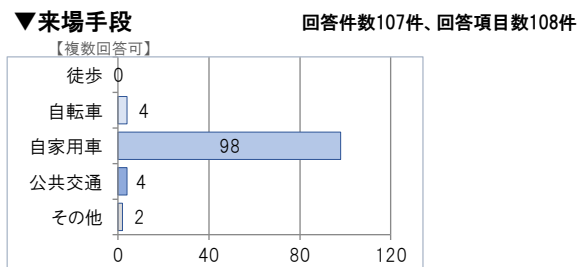
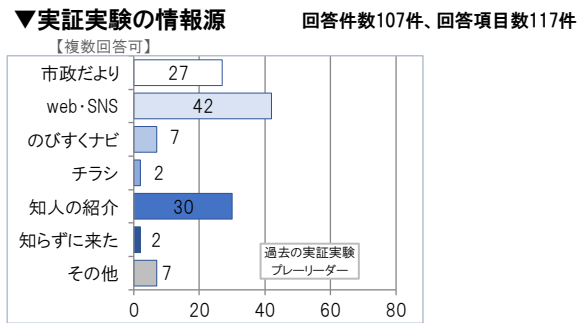
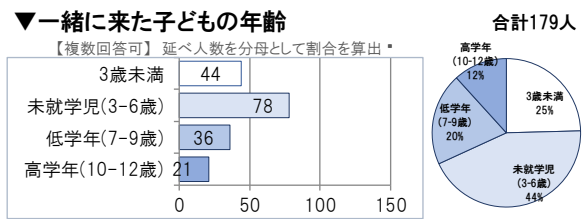
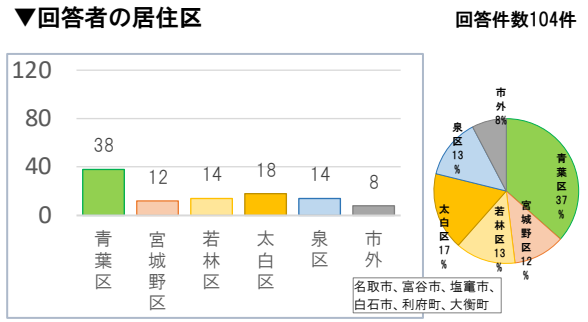

アンケート回収数 195
青葉通仙台駅前エリア (青葉区)

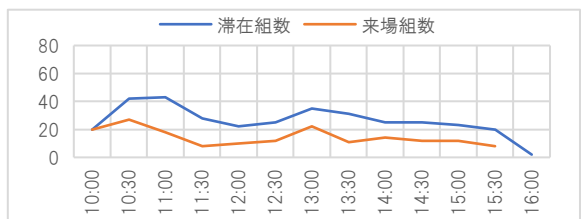
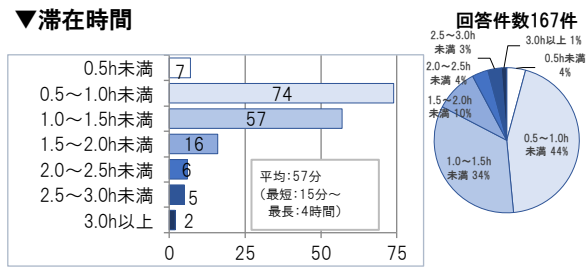
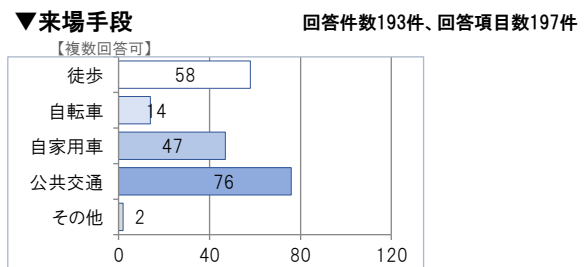
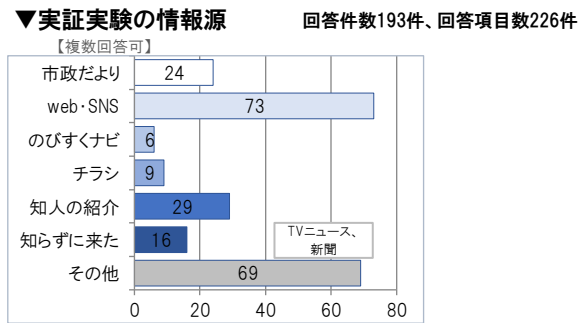
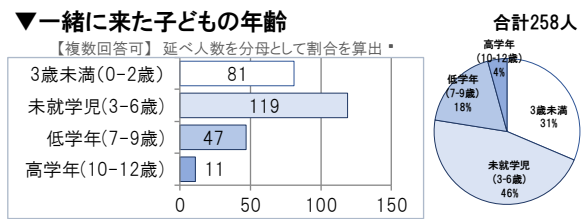
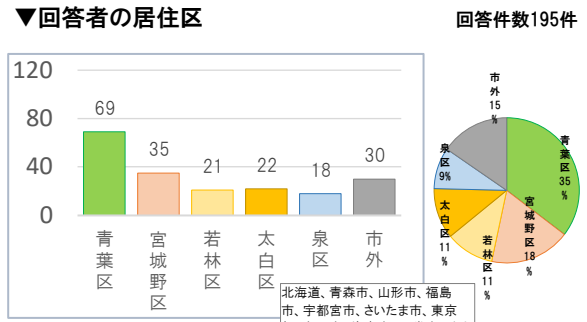

アンケート回収数 125
元気フィールド仙台 (宮城野区)

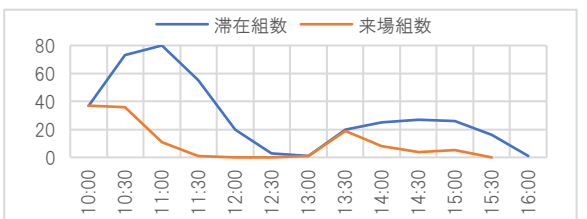
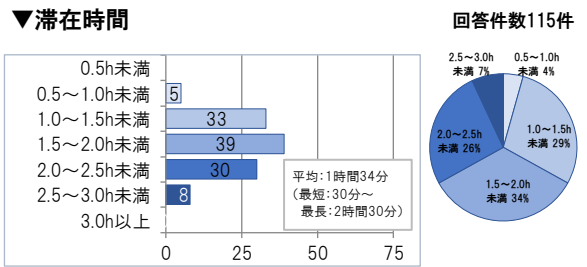
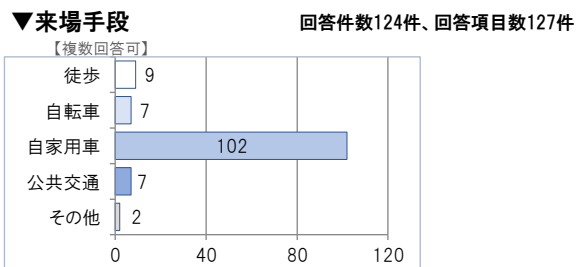
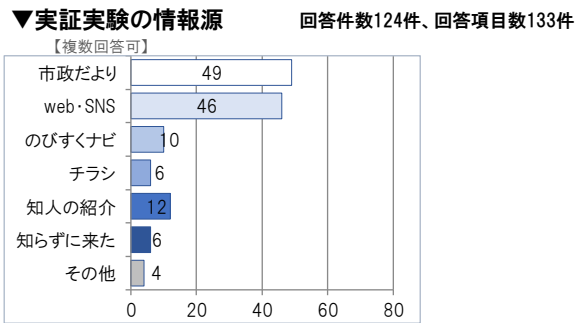
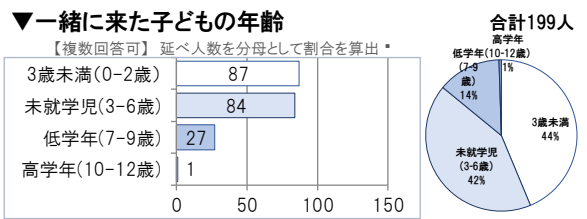
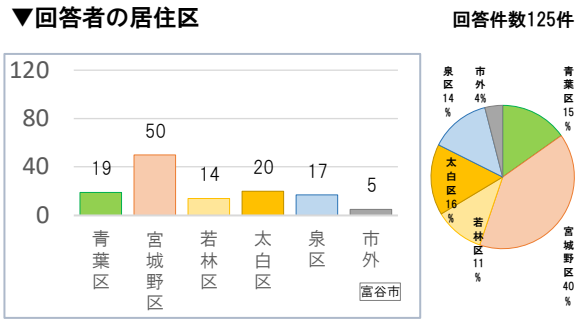

令和4年度 仙台市遊びの環境に関する実証実験 アンケート集計結果 【利用実態】

七北田公園 (泉区) アンケート回収数 177

▼よく利用したコンテンツ 回答件数105件、回答項目数436件
【複数回答可】回答件数を分母として割合を算出

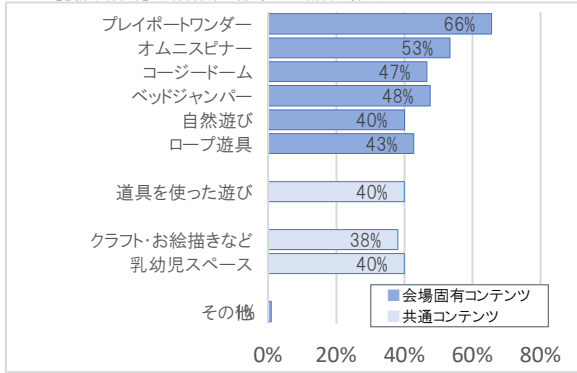

出花体育館 (宮城野区) アンケート回収数 94

▼よく利用したコンテンツ 回答件数92件、回答項目数215件
【複数回答可】回答件数を分母として割合を算出

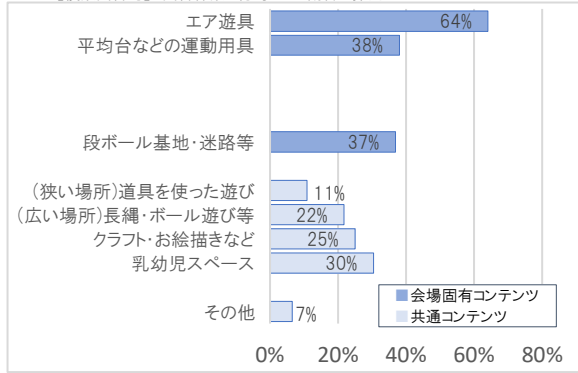

水道記念館 (青葉区) アンケート回収数 107

▼よく利用したコンテンツ 回答件数105件、回答項目数214件
【複数回答可】回答件数を分母として割合を算出

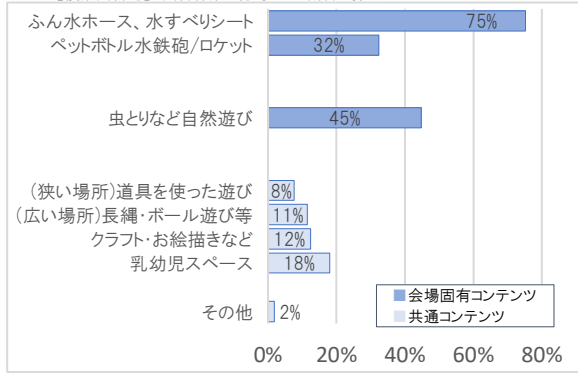

青葉通仙台駅前エリア (青葉区) アンケート回収数 195

▼よく利用したコンテンツ 回答件数183件、回答項目数368件
【複数回答可】回答件数を分母として割合を算出

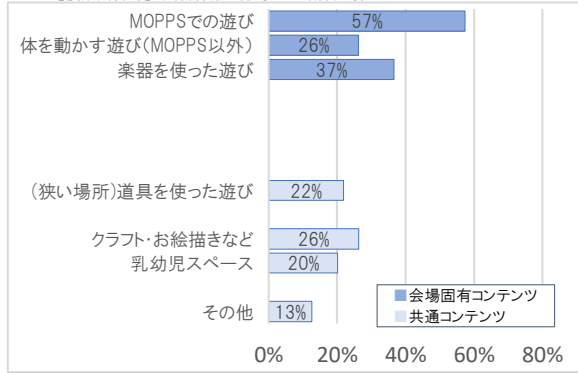

元気フィールド仙台 (宮城野区) アンケート回収数 125

▼よく利用したコンテンツ 回答件数125件、回答項目数290件
【複数回答可】回答件数を分母として割合を算出

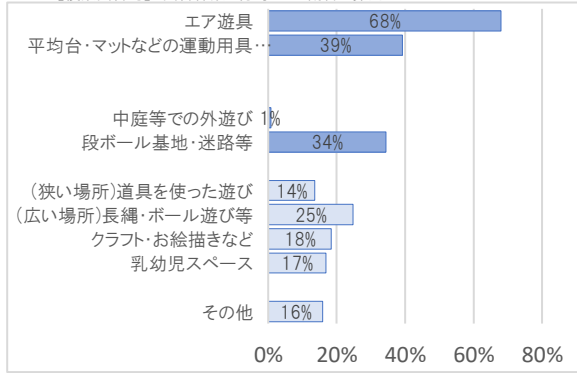

▼主に過ごしたエリア 回答件数168件、回答項目数306件

【複数回答可】回答件数を分母として割合を算出

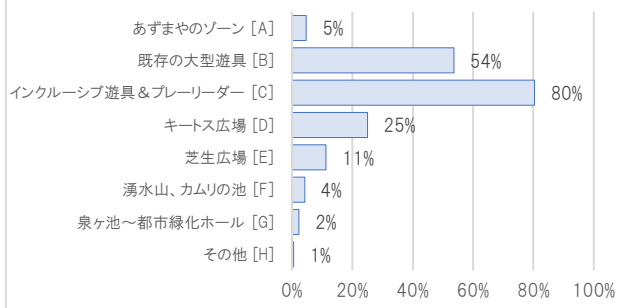

来場者アンケート エリアマップ



令和4年度 仙台市遊びの環境に関する実証実験 アンケート集計結果 [感想]

アンケート回収数 177
七北田公園 (泉区)

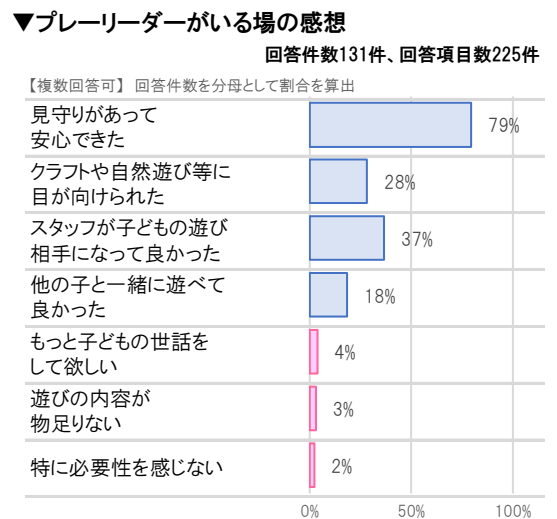
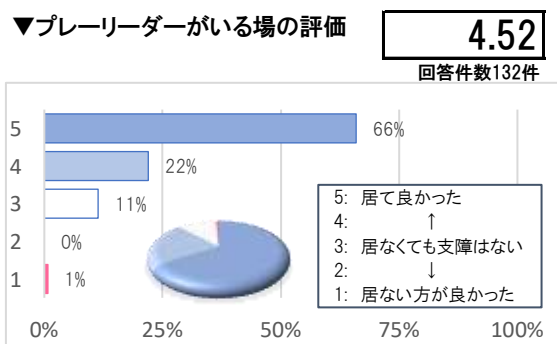
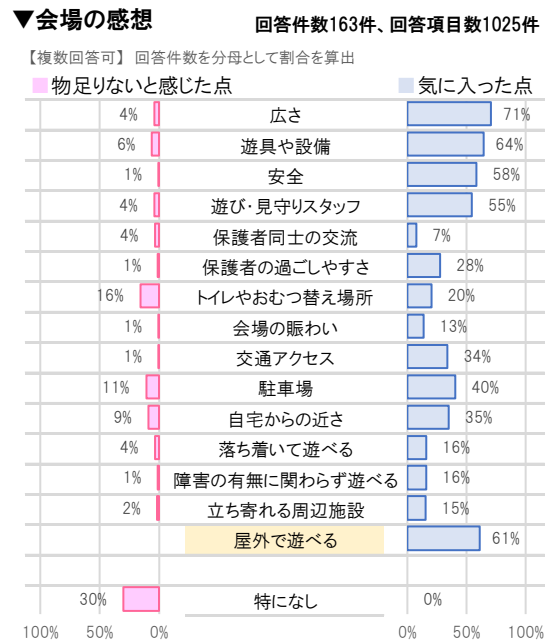
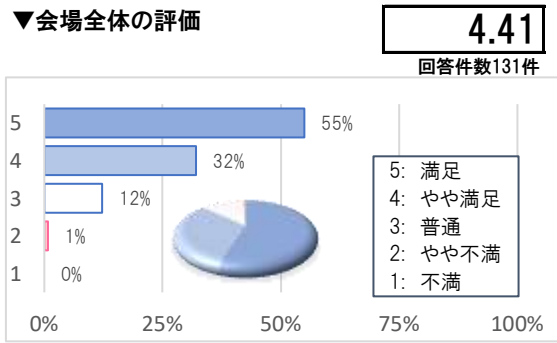

アンケート回収数 94
出花体育館 (宮城野区)

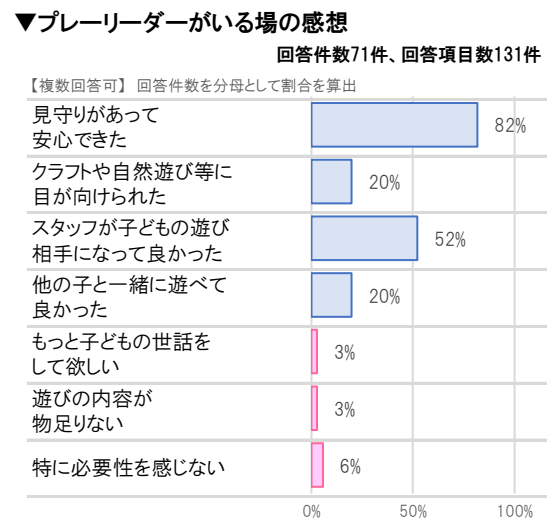
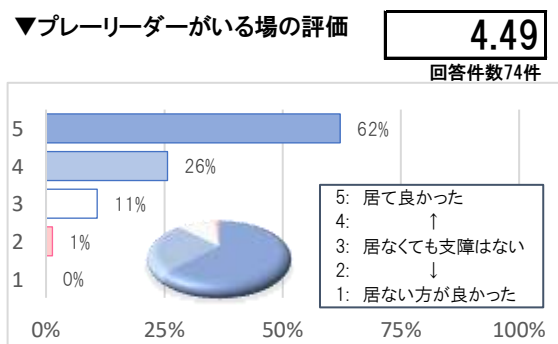
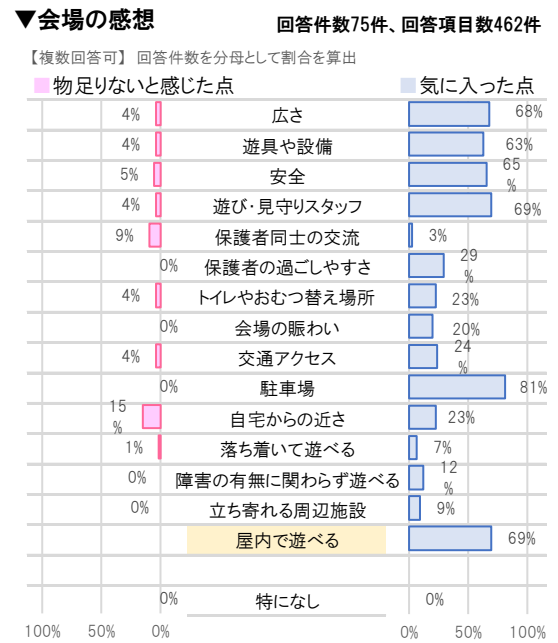
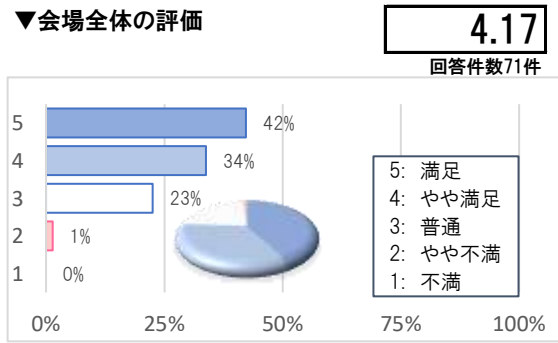

アンケート回収数 107
水道記念館 (青葉区)

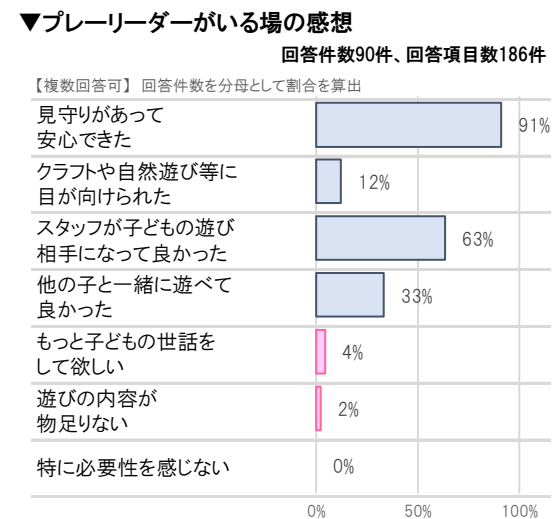
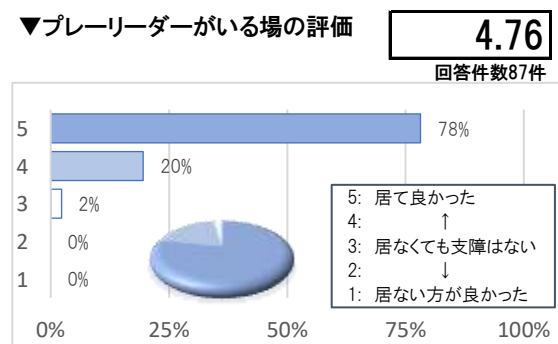
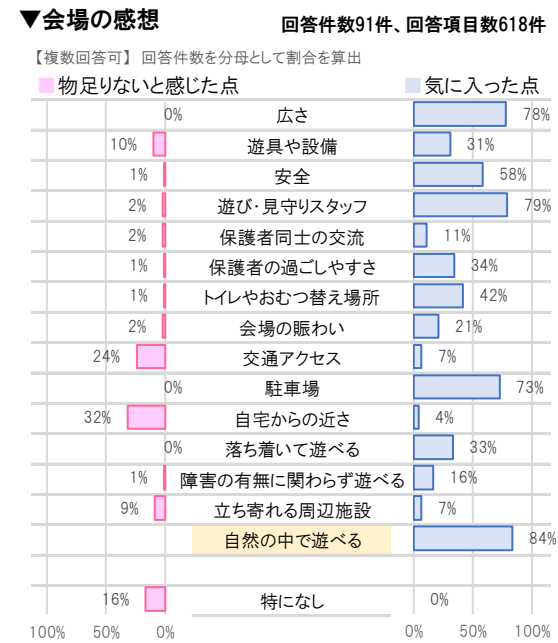
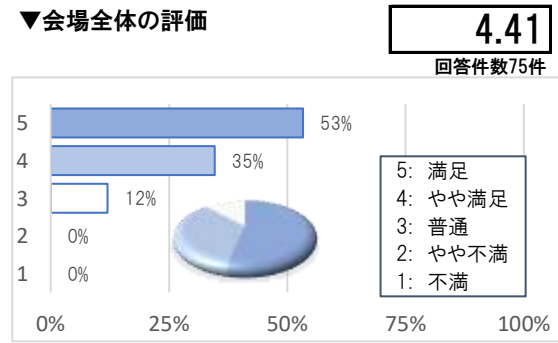

アンケート回収数 195
青葉通仙台駅前エリア (青葉区)

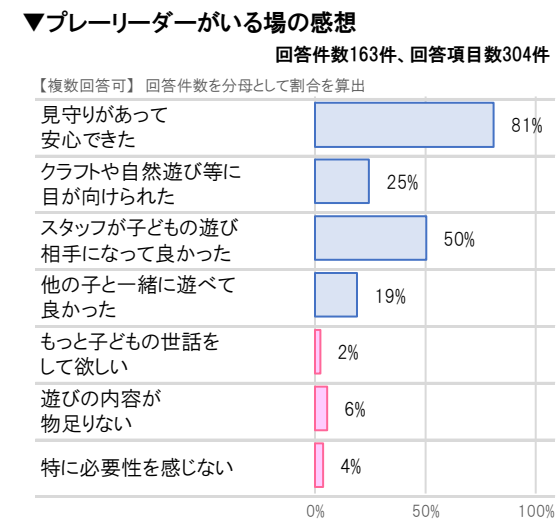
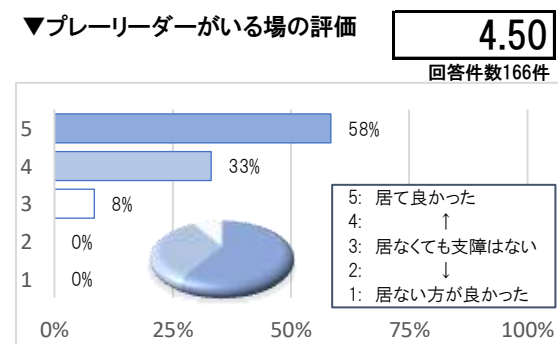
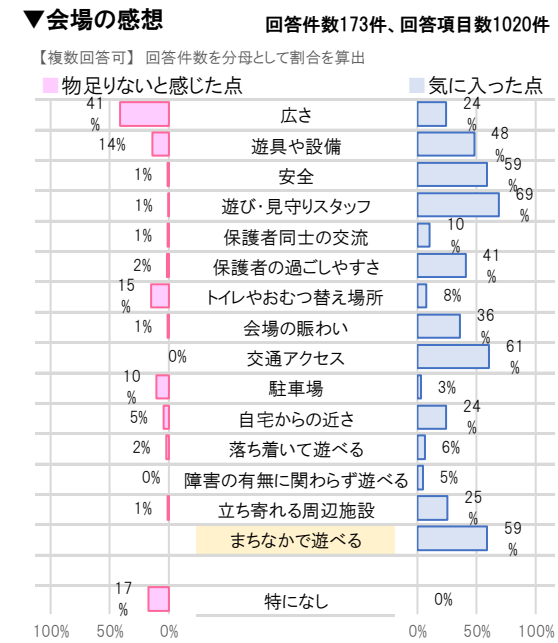
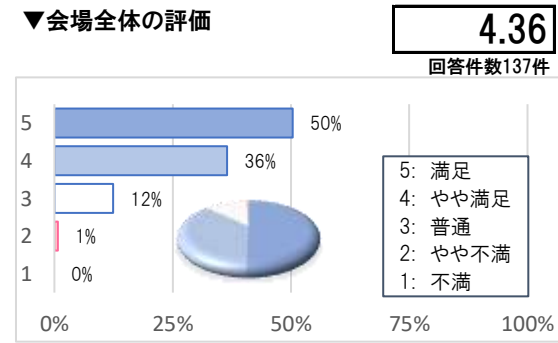

アンケート回収数 125
元気フィールド仙台 (宮城野区)

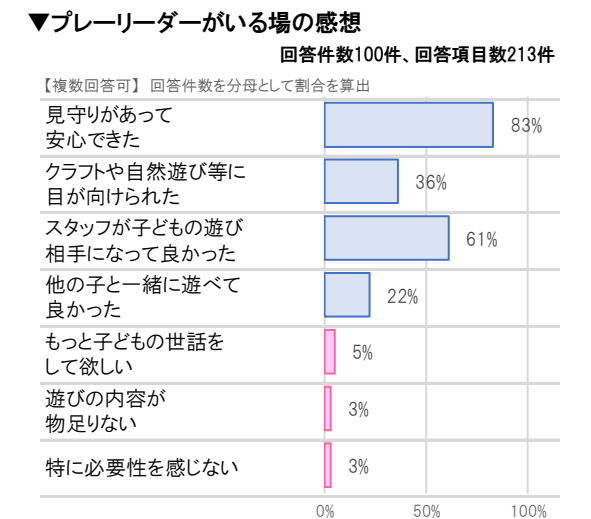
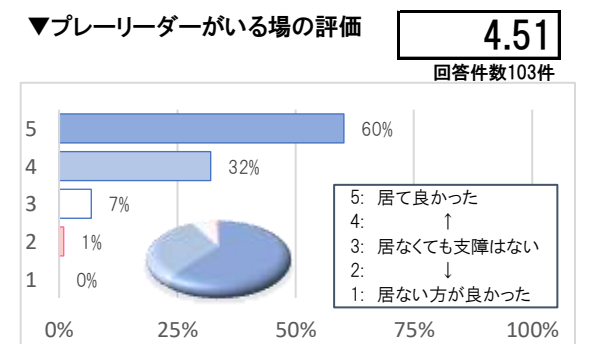
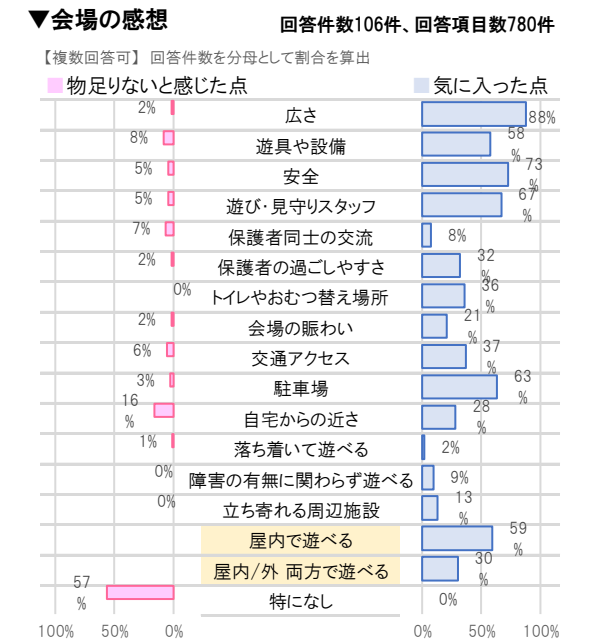
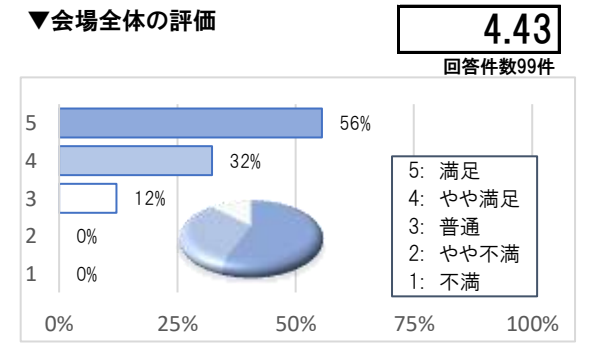

令和4年度 仙台市遊びの環境に関する実証実験 アンケート集計結果 [感想]

アンケート回収数 177
七北田公園 (泉区)

アンケート回収数 94
出花体育館 (宮城野区)

アンケート回収数 107
水道記念館 (青葉区)

アンケート回収数 195
青葉通仙台駅前エリア (青葉区)

アンケート回収数 125
元気フィールド仙台 (宮城野区)

▼インクルーシブ遊具の評価

4.45
 回答件数123件

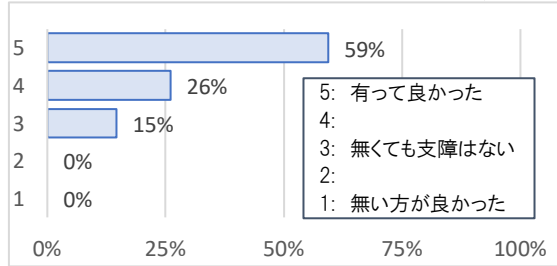

▼インクルーシブ遊具を利用して、困ったこと

【複数選択可】 回答件数103件、回答項目数109件

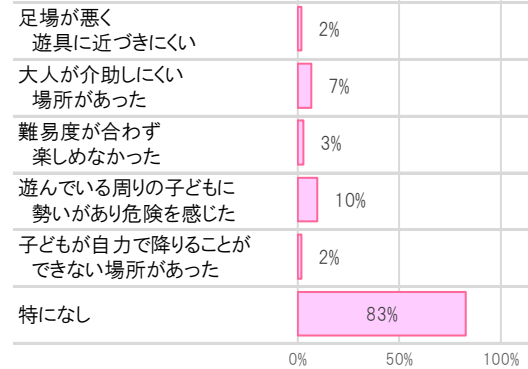

▼インクルーシブ遊具を利用して、配慮してほしいこと

【複数選択可】 回答件数113件、回答項目数179件

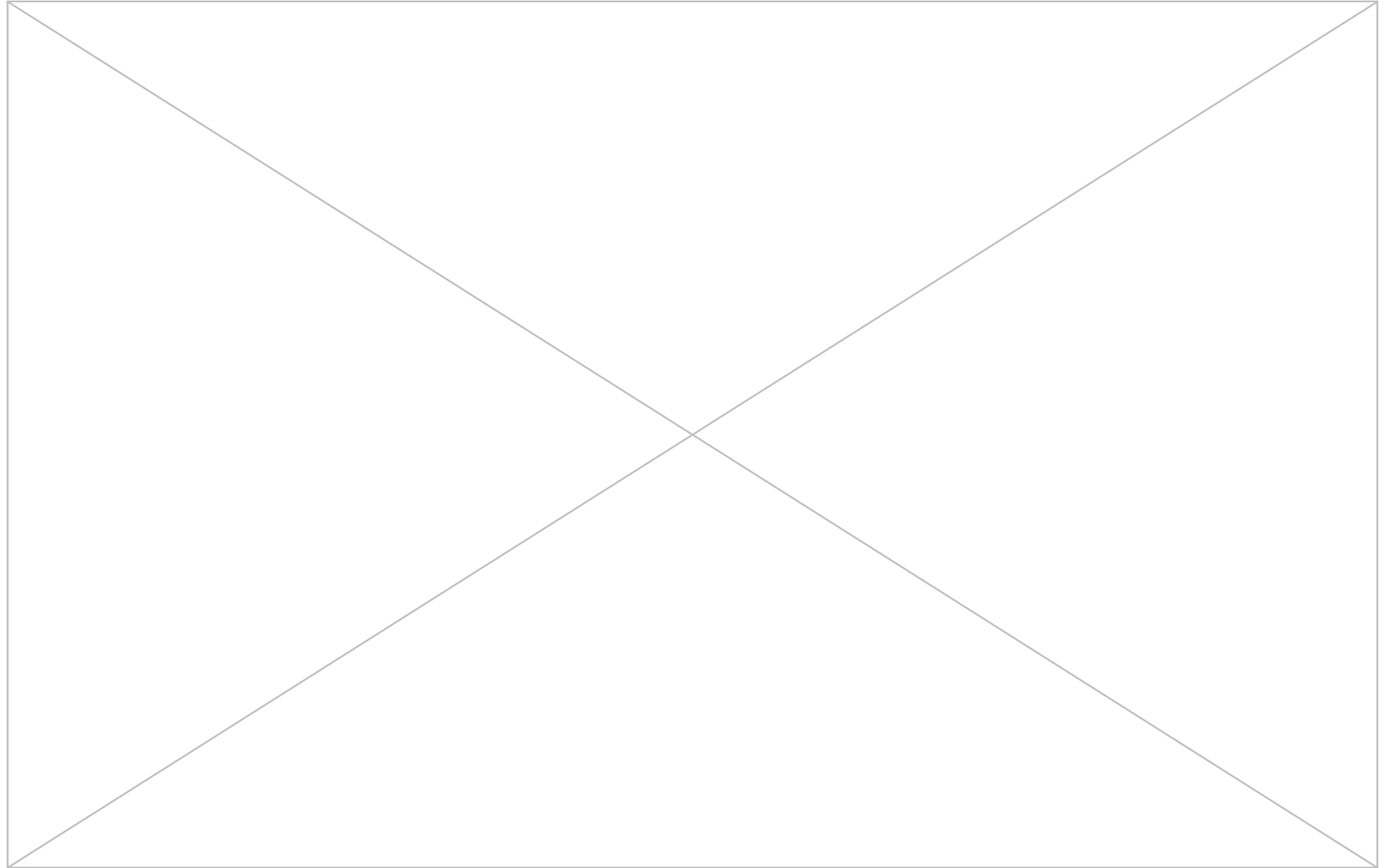
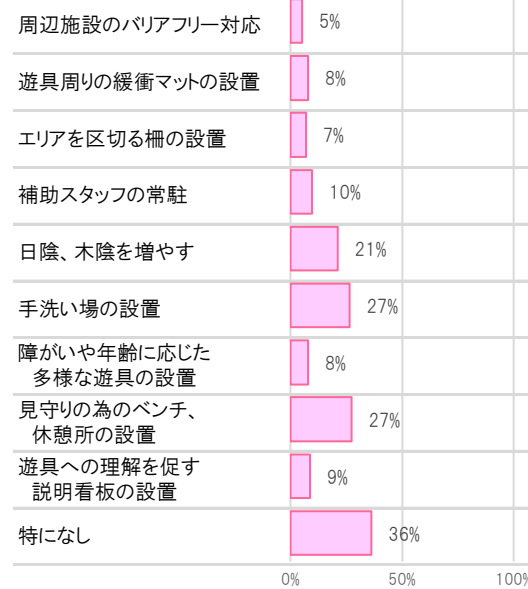

令和4年度 仙台市遊びの環境に関する実証実験 アンケート集計結果 [ニーズ]

▼「子どもにさせてあげたい遊び」のうち、「出来ていること」と「出来ていないこと」

回答件数576件【記述式】

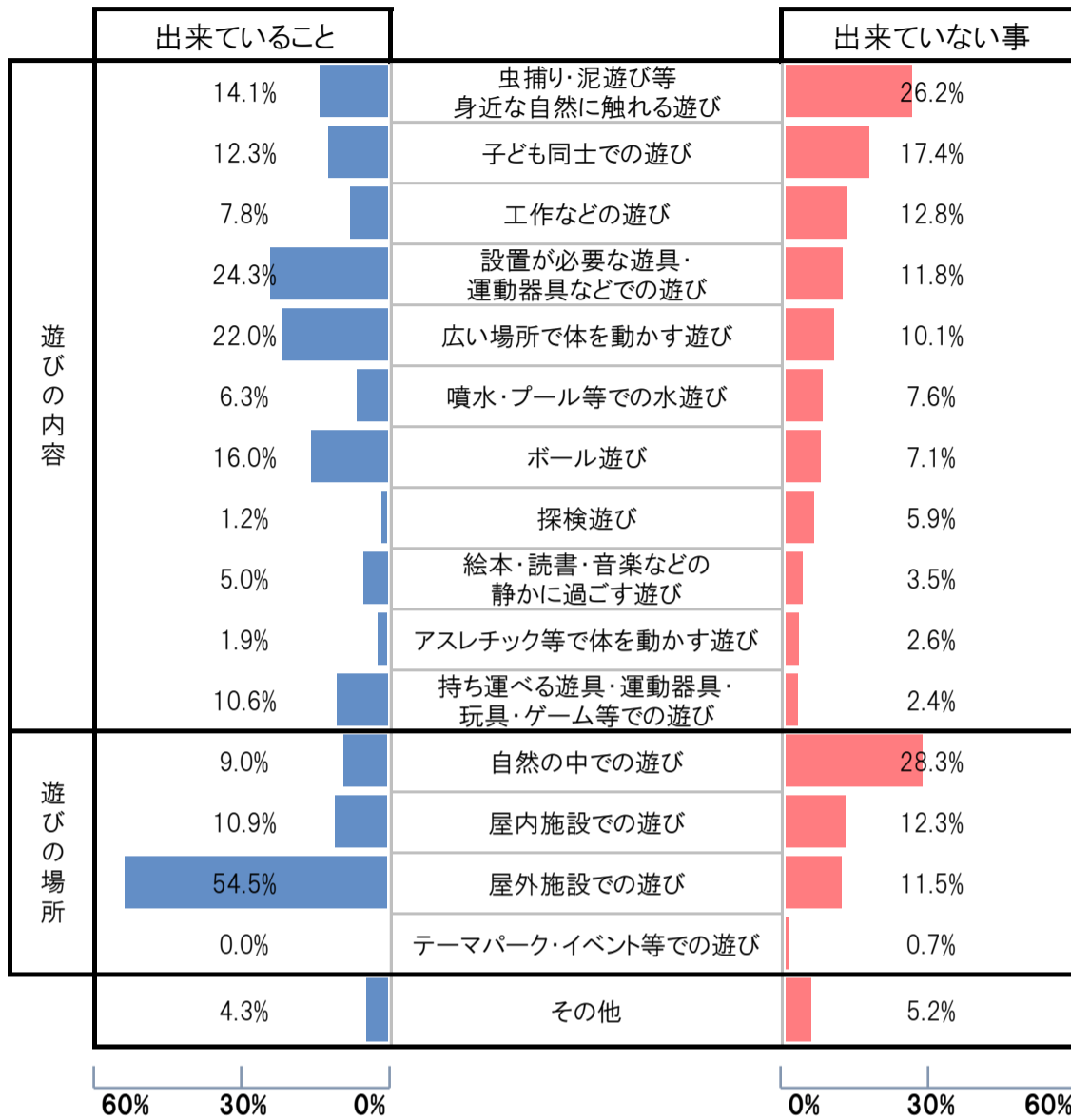

※
1件の回答であっても記述内容が複数に及ぶ場合は、該当する複数項目に分類している。各項目の割合はアンケート回答件数を分母として算出。(全項目の割合を足し合わせると100%を超過)

各理由の割合は当該項目への分類件数を分母として算出。

▼「出来ていないこと」上位3項目の「出来ていない理由」

		出来ていない理由															
		ない子どもだけで利用できる	時間が合わない	利用料金が低い	い、できる場所を知らない・遠	備、出、利用できる道具がない、準	できる機会がない	遊ばせ方がわからない	子どもに障害がある	ある感染症に対する不安がある	安全面に不安がある	大変	準備や子どもの世話が	気になる(又は衛生面が)	汚れる(又は)	禁止されている	その他
遊びの内容	虫捕り・泥遊び等身近な自然に触れる遊び	3.3%	11.3%	5.3%	47.7%	0.7%	6.6%	18.5%	0.7%	6.0%	14.6%	4.0%	5.3%	0.7%	8.6%		
	子ども同士での遊び	1.0%	14.0%	4.0%	22.0%	2.0%	35.0%	5.0%	0.0%	33.0%	12.0%	3.0%	0.0%	2.0%	6.0%		
	工作などの遊び	4.1%	14.9%	5.4%	40.5%	2.7%	12.2%	18.9%	0.0%	4.1%	24.3%	2.7%	2.7%	2.7%	10.8%		
遊びの場所	自然の中での遊び	3.7%	11.7%	2.5%	52.8%	1.2%	5.5%	11.0%	0.6%	6.7%	29.4%	6.7%	1.2%	0.6%	8.0%		
	屋内施設での遊び	2.8%	2.8%	12.7%	47.9%	1.4%	7.0%	2.8%	0.0%	35.2%	5.6%	2.8%	0.0%	1.4%	4.2%		
	屋外施設での遊び	1.5%	9.1%	6.1%	50.0%	0.0%	10.6%	3.0%	0.0%	9.1%	12.1%	3.0%	0.0%	9.1%	6.1%		

その他、意見・感想等（自由記述）

回答件数 361 件

※ 1件の回答であっても記述内容が複数に及ぶ場合は、該当する複数項目に分類し、割合はアンケート回答件数を分母として算出。（全項目の割合を足し合わせると100%を超過）

<会場に関する主な意見・感想等>

プレーリーダーがいる遊びの場	152 件（42.1%）
<ul style="list-style-type: none"> ● ロープ遊びでは、作るところから体験(手伝い)させてもらい、子どもは非常に喜んでいました ● 既存の遊具よりも、ロープ遊びを一番楽しんでいる様子だった。「工夫した遊び」が子どもの好奇心をかきたてる印象 ● ただ与えられた遊具で遊ぶのではなく考え自ら動いて楽しんでいて、とても良い時間だった。とても集中して遊んでいた。どんどんこのような場を増やしてほしい ● プレーリーダーとお話をしたり、こま遊びがあったり、とても楽しかった ● 自然の中での工作や体をいっぱい動かせること、楽器を鳴らしてみること、全てが子どもに大切なことで、家では十分にできない遊びができて大満足だった。こまやけん玉などは遊び方を教えてくれる方(おじいちゃんやおばあちゃんでも)がいれば尚良かった ● いろいろな年齢の子と関わることができて、子どもにとって良いと思う ● 夏休みの子どもたちはスポ少と塾で忙しく、今日も習い事の合間に来た。高学年女子は楽しんでくれるかなと思ったが想像以上に楽しんでいて、連れてきて良かった。子どもが自然の中でいきいきと遊んでいる姿を見るのはいいものだ ● 友達と水遊びをするにも気をつかう時代になり、子どもらしい姿を見られて親も嬉しかった ● こま回しをプレーリーダーが教えてくれたり、親が不得意なことも見てもらえたのでありがたかった ● 今まで気づけなかった遊びや、子どもの良いところに気づくことができた。見守りだけでなく、遊んでくれるのが嬉しい ● 段ボール、新聞紙など手作りのものもあり、「お家でも作れるように、よく見てみよう」と子どもが言っていたことが良かった ● 工作コーナーで何を作ってみても良いところがかなり楽しい様子だった。自由に遊べてあつという間に、2時間半になりそうだ。無料なのありがたい ● プレーリーダーも良いが、もう少し親が関わって遊ぶほうが良い。ベンチに座って、マナーを守れない子どもを放置の親が気になる ● 普段、少し様子を見てからでないと遊び出せない娘が、すぐに遊びに飛び込んでいたので嬉しかった。プレーリーダーも温かく見守り、必要な時はヒントをくれて、とても楽しかった ● 念願のオケラに出会えて感動した。また参加したい ● プレーリーダーと一緒に体を張って遊んでくれたのがとても嬉しかったようだ ● 昆虫やカタツムリなどの虫が豊富で子どもも楽しそうだった。捕まえた虫はカゴに入れて観察できたのも良かった。一歳の娘には泥遊びができれば良かったと思った ● プレーリーダーが子どもの遊びのモデルになったり、子どもの遊びを笑顔で少し後ろから見ていることができるので良かった。子どもが自分で遊べる遊び場が、ぜひ子どもの住むまちの中にほしい ● スタッフがいて1才で遊べる場所があつてとても良かった。お金を払ってでもいいので毎週来たい ● 小さい子がいる所では、大きい子に注意してほしい ● 遊び方や対象年齢が分からず、既存の遊具でしか遊べなかった ● 子ども同士のトラブル回避や危機管理(転倒防止等)を積極的に行って欲しい 	<p style="text-align: right;">ほか</p>

配置・設備・遊具、会場運営等	140件 (38.8%)
<ul style="list-style-type: none"> ● 囲いがあることで目の届く範囲で遊んでくれるので良かった ● 広いスペースでゆったりと遊べて、日常体験しにくい遊びから日常にも馴染みのある安心して遊べる玩具やスペースまでありとても楽しめた。また遊びに来たい ● 開催期間を長く確保して欲しい ● 駐車場が無料で、たくさん遊べて良かった。青葉区周辺でもこのようなイベントがあると良い。長期休み(夏、冬休みなど)にイベントがあると良い(出花体育館会場での意見) ● こういったイベントのお知らせを大々的にしてほしい。たまたま知ることができて良かったが、たくさんの人が知りたかったと思う ● 子どもが0歳なので、この取り組みをこの先何年も続けてほしい。たくさん利用したい ● ぜひ発展しながら継続して欲しい ● インフォメーションが小さく、何を楽しめば良いのか少しわかりにくかった ● 写真に自分の子以外の子も写って良いか、写真の撮り方についてルールを提示してほしい ● 食事するところや買うところの案内があるといい(アレルギー、離乳食) ● 乳幼児コーナーにオムツ替え用のポップアップテント等があるとわざわざ靴を履いてオムツ替えセットを持って遠くまで行かずに済むので助かる ● 高学年の子ども向きの遊びももう少しあると良い ● かなりの人手で賑わっていたので、各コーナーにひとりずつくらいスタッフががついてると良い ● 駐車場がいつも満車。台数が少ない(七北田公園会場での意見) 	ほか

保護者の安心、気づき、リラックス	25件 (6.9%)
<ul style="list-style-type: none"> ● 見守っている大人がいると安心で出かけやすい。日頃子ども同士遊ぶ場が限られるので、継続してこのような場があると嬉しい ● プレーリーダーが子どもを見ていてくれるので、他のお母さんとも立ち話できて情報も人間関係も広がりそう。ぜひもっと色々な場所でやってほしい。親も楽しめた ● 下の子がいても思いっきり安心して遊べた。このようなイベントや支援を増やしてほしい ● 公園で赤ちゃんをおろせる所があつて、自分も休めて子どもも楽しめて良かった ● ハイハイ期までの子が遊べる(くつろげる)場があり、ありがたい。また機会があれば参加したい ● スタッフがいて、親が他の子をみていて手が離せない時でも安心して過ごせた。無料なのも良かった ● とても楽しく過ごせた。スタッフから、こうしてみたら?とアドバイスももらえて嬉しかった ● 虫の声を聞きながら楽しく水遊びなどできて、親子共にリフレッシュできた。他地区でも、もっとたくさんやって欲しい(水道記念館会場での意見) ● 休憩場所もあつて、親にも優しい場所・イベントだった ● 気さくに話しかけてくれることが普段ワンオペの親は嬉しく、リフレッシュになった 	ほか

<遊びの環境に関する主な意見・感想等>

自発的な遊びができる環境について	68件 (18.8%)
<ul style="list-style-type: none"> ● 日頃子ども同士遊ぶ場が限られるので、継続してこのような場があると嬉しい ● 子どもが学校帰りに自分で遊びに行ける場所があると良い。自然の中でのびのび自分のやりたい事に熱中することは、自分のことを好きになったり、知ったりするための大切なことだ ● 子ども達がのびのびと自分のしたい事を体いっぱい表現して遊べる場が身近にほしい ● 子どもが自分で遊べる遊び場が、ぜひ子どもの住むまちの中にほしい ● 工作の材料を揃えるところから準備が必要で、あまり頻繁には遊ばせてあげられずにいるので、今回のような場所があると、とてもありがたい 	ほか

まちなかで遊ぶ環境について	27件 (7.5%)
<ul style="list-style-type: none"> ● まちなかに、もっとこのような仕掛け(人の配置、手作りの遊びの環境)があれば良い ● 駅前エリアを単なる商業施設ではなく、公園や子連れの家族が集える場にしてほしい ● 駅前に買い物に来たりする時、子どもが飽きたら遊ばせる場所があるのは良い ● 仙台駅前だけではなく、他地域でも行って欲しい。宮城県内仙台市内ともに子どもを遊ばせる施設が少ないので非常に良い取り組みだと思う。もっと拡大して行って欲しい 	ほか

屋内で遊ぶ環境について	21件 (5.8%)
<ul style="list-style-type: none"> ● 仙台は屋内で遊べる施設が少ない。雨天時や冬など、他の自治体まで行くことがある ● 室内で広くて安全な場所が日常的にあるととても助かる ● 市民センターの体育館などでもやってくれたらうれしい ● 休日に遊ぶところがなく困る。家族だけでは遊びがワンパターンになってしまう ● 出来ればもっと回数を増やして、他地域でもやって欲しい 	ほか

屋外で遊ぶ環境について	9件 (2.5%)
<ul style="list-style-type: none"> ● 海岸公園や石巻のプレーリーダーのいる公園を利用している。他地域の広めの公園にも来てほしい ● 広い公園の中でもこのような機会があると良い ● 県内にこの様な遊び場がもう少し増えると嬉しい 	ほか

遊具・設備等について	9件 (2.5%)
<ul style="list-style-type: none"> ● 仙台にインクルーシブ遊具がたくさん増えることを期待する ● 車椅子駐車場のある公園に車椅子の子どもでも遊べる遊具があると良い ● MOPPSのような身体を動かす遊具を設置して欲しい 	ほか

実証実験会場における子どもの意見

回答した子どもの内訳（子ども本人がアンケートボードへのシール貼付けにより回答）

年代	未就学児	小学校 1～3年生	小学校 4～6年生	中学生 以上	計
七北田公園	28	37	38	5	108
出花体育館	36	21	3	1	61
水道記念館	30	27	15	5	77
青葉通仙台駅前エリア	37	22	11	9	79
元気フィールド仙台	21	24	1		46
	152	131	68	20	371

[人]

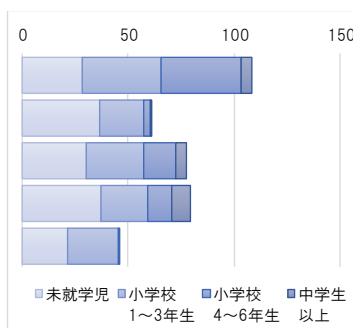

楽しかった遊びは何ですか？（一人3つまで）

七北田公園	未就学児	小学校 1～3年生	小学校 4～6年生	中学生 以上	計
インクルーシブな遊具	24	14	8		46
プレイボートワンダー	9	3			12
オムニスピナー	6	4	3		13
コージードーム	5	1			6
ペットジャンパー	4	6	5		15
大型遊具	6	8	14		28
健康遊具		1	5		6
キートス広場の遊具	2		2		4
ロープ遊具	7	20	25	2	54
クラフト	5	5	3		13
道具を使った遊び	18	15	19	3	55
草花・虫・魚とり等の自然遊び	2	3	3		8
鬼ごっこなど体を動かす遊び	2	3	9		14
おしゃべりなどのんびりした遊び	1	1	4	3	9
キッチンカー					
乳幼児親子スペース					
あたらしい友だち	1	2		1	4
	68	72	92	9	241

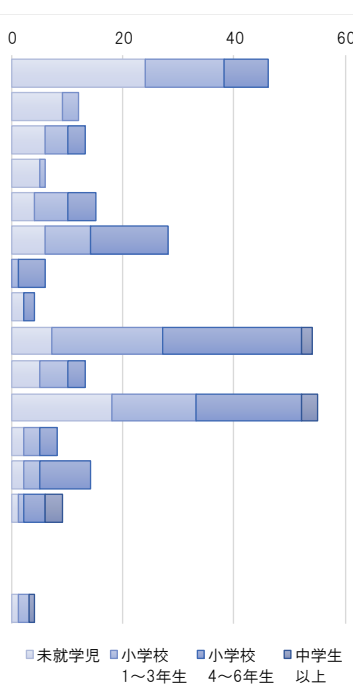

出花体育館	未就学児	小学校 1～3年生	小学校 4～6年生	中学生 以上	計
エア遊具	24	17	1		42
マットや平均台	17	10	1	1	29
段ボールの基地や迷路	10	7			17
物を作って遊ぶ	6	7			13
おえかき	3	3			6
長縄など広いところでの遊び	13	10	3		26
けん玉、ホッケー、コマなど	4	4	1		9
赤ちゃんのところ(乳幼児親子スペース)	5	1			6
おしゃべりやのんびりした遊び					
新しい友だち	3	1			4
その他	4	1			5
	89	61	6	1	157

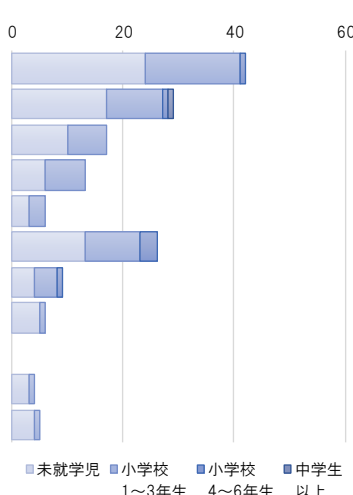

水道記念館	未就学児	小学校 1～3年生	小学校 4～6年生	中学生 以上	計
水すべりシート	20	15	7	1	43
ミニプール	7	4	3	3	17
ふん水ホース	3	9	6	2	20
ペットボトル等、道具を使った水遊び	8	12	4	3	27
林の中でのあそび	5	7	4	1	17
広いところの遊び(ボールやロープ等)		1	1	1	3
ホッケーや楽器など道具で遊ぶ	3	2	2	2	9
クラフト(ものづくり)あそび	6		1		7
生きもの探し	18	9	7		34
葉っぱや花、草での遊び					
鬼ごっことか走ったり体を動かす遊び					
おしゃべりなどのんびりした遊び	1	2		2	5
オレンジシート(乳幼児親子スペース)	2				2
探検	4	4	1		9
新しい友だち	4	3	2		9
水道記念館の中	1	3			4
その他		1	2		3
	82	72	40	15	209

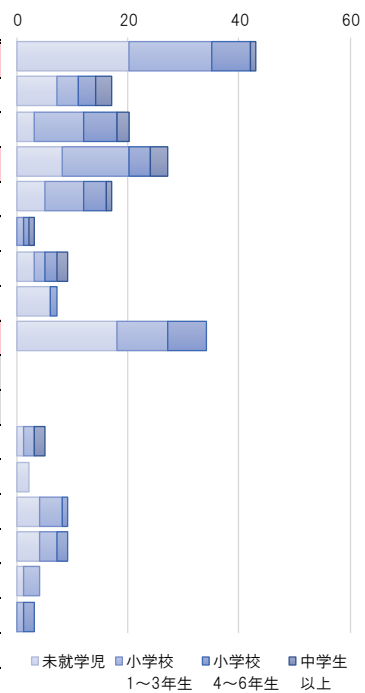

青葉通仙台駅前エリア	未就学児	小学校 1～3年生	小学校 4～6年生	中学生 以上	計
MOPPSでの遊び	24	20	12	4	60
MOPPSに乗ったりする遊び	20	17	8	2	47
MOPPSを動かしたりする遊び	4	3	4	2	13
楽器などでの遊び	10	13	7	1	31
クラフト(ものづくり)遊び	9	3	4	2	18
黒板や紙でのお絵かき	10	4		3	17
あしやべりやのんびりした遊び	2	5	2	4	13
ホッケーやコマなどの道具での遊び	4	3	3		10
将棋などの貸し出し道具での遊び	6	3	1		10
新しい友だち	2	1			3
家族以外の大人との遊び	4	3	1		8
その他	2	7	4	3	16
	179	154	86	36	455

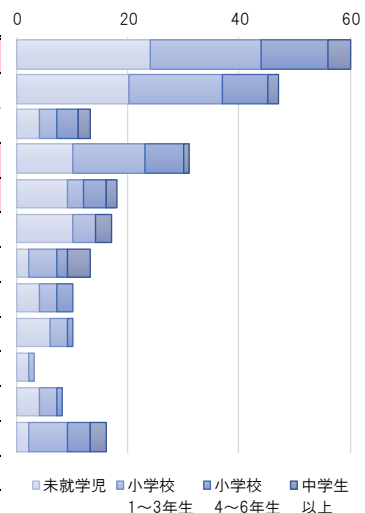

元気フィールド仙台	未就学児	小学校 1～3年生	小学校 4～6年生	中学生 以上	計
エア遊具	18	19			37
マットや平均台	2	9			11
段ボールの基地や迷路	8	5			13
工作して遊ぶ	5	9	1		15
おえかき					
広いところでの遊び	7	12	1		20
けん玉、ホッケー、コマなど	7	10	1		18
赤ちゃんのところ(乳幼児親子スペース)	3	4			7
おしゃべりやのんびりした遊び	1	1			2
新しい友だち	1				1
外であそぶ					
その他		2			2
	52	71	3		126

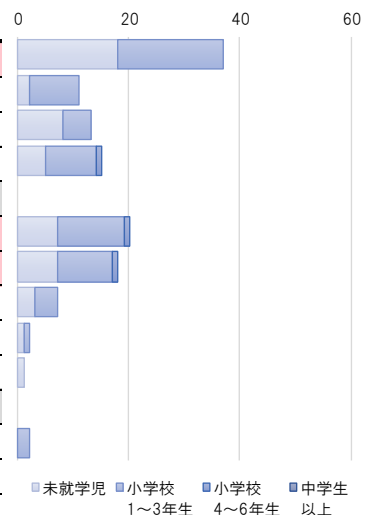

遊び場のことで「こうだったらいいな」と思うことがあれば教えてください。

※ 子ども本人による付箋への書き込み、またはスタッフによる聞き取り

実証実験会場の感想	5件
<ul style="list-style-type: none"> ● ずっと残してほしい ● このロープ遊び場を残してほしい ● 家でゲームをしているより楽しい 	ほか

遊具などについて	41件
<ul style="list-style-type: none"> ● 遊具が欲しい、遊具で遊びたい <ul style="list-style-type: none"> ・大きな遊具 ・アスレチック ・トランポリン ・ロープ遊具 ・ジャングルジム ・鉄棒 ・屋外の平均台 ・ジェットコースター ・メリーゴーラウンド 	ほか

設備等について（遊具以外）	11件
<ul style="list-style-type: none"> ● 大きいトンネルが外にあれば楽しい ● ボールが飛んでいかないようにフェンスをつけて欲しい ● テーブルがほしい ● もう少し自然がほしい ● 公園が見渡せる丘やロープウェイが欲しい 	ほか

遊びの内容について	14件
<ul style="list-style-type: none"> ● 公園で工作が毎日できたら楽しい ● 工作をもっとやりたい ● 家にあるものを持って行って公園で遊びたい ● 魚釣り、ザリガニ釣りをしたい 	ほか

遊び場所について	8件
<ul style="list-style-type: none"> ● 放課後体育館で遊べるようになってほしい ● スケボーパークがほしい ● 行きやすい場所に巨大プールが欲しい ● 自転車に乗れる場所が欲しい 	ほか